ОККЕРВИЛЬ

МУНИЦИПАЛЬНОЕ ОБРАЗОВАНИЕ МУНИЦИПАЛЬНЫЙ ОКРУГ ПРАВОБЕРЕЖНЫЙ

№1 (199) e-mail: spbmo57@mail.ru www.mo57.ru ЯНВАРЬ 2013 ГОД

ПОСТАНОВЛЕНИЕ 10 января, 2012 г № 06

Об утверждении административного регламента местной администрации МО Правобережный по предоставлению муниципальной услуги «Выдача религиозным группам подтверждений существования на территории муниципального образования»

В соответствии с Федеральным законом от 27 июля 2010 года N 210-ФЗ «Об организации предоставления государственных и муниципальных услуг», Федеральным законом от 2 мая 2006 года N 59-ФЗ «О порядке рассмотрения обращений граждан Российской Федерации», Постановлением местной администрации МО Правобережный № 499 от 13 мая 2011 г. «О Порядке разработки и утверждения административных регламентов предоставления муниципальных услуг и Порядке проведения экспертизы проектов административных регламентов местной администрацией внутригородского муниципального образования муниципальный округ Правобережный» местная администрация.

ПОСТАНОВЛЯЕТ:

1. Утвердить Административный регламент местной администрации МО Правобережный по предоставлению муниципальной услуги «Выдача религиозным группам подтверждений существования на территории муниципального образования» в соответствии с приложением.
2. Опубликовать постановление в информационно-публицистическом бюллетене муниципального совета «Оккервиль» и разместить на официальном сайте МО Правобережный.
3. Постановление вступает в силу после официального опубликования.
4. Контроль за исполнением постановления оставляю за собой.

Глава местной администрации И. Р. Тонкель

УТВЕРЖДЕН Постановлением местной администрации МО Правобережный № 06 от 10 января 2013 г.

Административный регламент местной администрации МО Правобережный по предоставлению муниципальной услуги «Выдача религиозным группам подтверждений существования на территории МО Правобережный»

I. Общие положения

1. Административный регламент местной администрации внутригородского Муниципального образования муниципальный округ Правобережный по предоставлению муниципальной услуги «Выдача религиозным группам подтверждений существования на территории МО Правобережный» (далее – Административный регламент) определяет стандарт и порядок предоставления муниципальной услуги в местной администрации Мо Правобережный (далее – муниципальная услуга).
2. Муниципальная услуга исполняется в отношении граждан Российской Федерации, иностранных граждан и лиц без гражданства (далее – граждане), за исключением случаев, установленных международными договорами Российской Федерации или законодательством Российской Федерации, и юридических лиц.

II. Стандарт предоставления муниципальной услуги

Наименование муниципальной услуги

3. Муниципальная услуга по выдаче религиозным группам подтверждений существования на территории МО Правобережный.
4. Наименование органа, предоставляющего муниципальную услугу
5. Предоставление муниципальной услуги осуществляется местной администрацией МО Правобережный (далее – местная администрация).
6. Сведения о месте нахождения местной администрации, почтовых адресах о телефонных номерах и адресах электронной почты для направления обращений размещены на официальном сайте МО Правобережный в сети Интернет: www.mo57.ru и в приложении №1 к настоящему Административному регламенту.

Результат предоставления муниципальной услуги

7. Конечным результатом предоставления муниципальной услуги по выдаче религиозным группам подтверждений существования на территории Муниципального образования муниципальный округ Правобережный являются:
   - выданный местной администрацией документ, подтверждающий существование религиозной группы на территории муниципального образования муниципальный округ Правобережный. Выдача религиозной группе подтверждения существования на территории муниципального образования не является регистрацией религиозной группы;
   - отказ в выдаче подтверждения существования на территории муниципального образования муниципальный округ Правобережный с изложением причин отказа.
8. Форма документа, подтверждающего существование религиозной группы на территории муниципального образования муниципальный округ Правобережный устанавливается Приложением № 3 к настоящему положению.
9. Местная администрация ведет реестр религиозных групп, которым выдано подтверждение существования на территории МО Правобережный в соответствии с формой, установленной Приложением № 4.

Срок предоставления муниципальной услуги

10. Допустимые сроки предоставления муниципальной услуги:
    а) решения о предоставлении муниципальной услуги должны быть приняты в течение 30 дней со дня обращения со всеми необходимыми документами.
    б) решения об отказе в предоставлении муниципальной услуги должны быть приняты в течение 10 дней со дня обращения со всеми необходимыми документами.
11. Допустимые сроки прохождения отдельных административных процедур:
    - регистрация входящих документов, направление Главе местной администрации – 1 день;
    - рассмотрение документов и направление задания для исполнения – 1 день;
    - проверка наличия основания для выдачи религиозной группе подтверждения существования на территории муниципального образования – 15 дней;
    - подготовка документа о подтверждении существования (справка, ответ) – 1 день;
    - регистрация ответа – 1 день;
    - выдача ответа заявителю (либо направление почтой) – 1 день;
    - подготовка ответа об отказе в выдаче подтверждений с указанием причин отказа – 10 дней;
    - регистрация ответа – 1 день;
    - выдача ответа заявителю (либо направление почтой) – 1 день.
12. Допустимые сроки приостановления предоставления муниципальной услуги в случае, если возможность приостановления предусмотрена законодательством Российской Федерации: 30 дней с уведомлением гражданина, направившего обращение, о продлении срока его рассмотрения.
13. Допустимые сроки выдачи документов, являющихся результатом предоставления муниципальной услуги:
    а) решения о предоставлении муниципальной услуги должны быть направлены заявителям в течение 10 дней со дня принятия указанного решения.
    б) решения об отказе в предоставлении муниципальной услуги должны быть направлены заявителям в течение 10 дней со дня принятия указанного решения.
14. Срок ожидания в очереди при подаче и получении документов заявителями (при условии равномерного обращения заявителей в течение приемного времени) не должен превышать 30 минут.

Правовые основания для предоставления муниципальной услуги

15. Настоящий Регламент по предоставлению муниципальной услуги осуществляется в соответствии со следующими нормативными правовыми актами:
    - Конституция Российской Федерации (Собрание законодательства РФ, 2009, N 4);
    - Федеральный закон Российской Федерации от 6 октября 2003 г. № 131-ФЗ «Об общих принципах организации местного самоуправления в Российской Федерации» (Собрание законодательства РФ, N 40, 06.10.2003, ст.3822);
    - Федеральный закон Российской Федерации от 27 июля 2010 г. N 210-ФЗ «Об организации предоставления государственных и муниципальных услуг» (Собрание законодательства РФ, N 31, 02.08.2010, ст.4179);
    - Федеральный закон от 26.09.1997 № 125-ФЗ «О свободе совести и о религиозных объединениях» (Собрание законодательства РФ, N 39, 29.09.1997, ст. 4465);
    - Федеральный закон от 02.05.2006 № 59-ФЗ «О порядке рассмотрения обращений граждан Российской Федерации» (Собрание законодательства РФ, № 19, 08.05.2006, ст. 2060);
    - Закон Санкт-Петербурга от 23.09.2009 № 420-79 «Об организации местного самоуправления в Санкт-Петербурге» (Вестник Законодательного собрания Санкт-Петербурга, № 22, 05.010.2009);
    - Устав МО Правобережный.

Исчерпывающий перечень документов, необходимых в соответствии с законодательными или иными нормативными правовыми актами для предоставления муниципальной услуги

16. Основанием для предоставления муниципальной услуги является обращение заявителей, направленное:
    - в письменном виде по почте в местную администрацию;
    - в письменном виде по факсу в местную администрацию;
    - электронной почтой в местную администрацию;
    - лично в местную администрацию.
17. В обращении заявитель указывает наименование органа местного самоуправления, в который направляет обращение – местная администрация, а также в обязательном порядке указывает:
    - гражданин – свои фамилию, имя, отчество (последнее – при наличии), адрес электронной почты, если ответ должен быть направлен в форме электронного документа, почтовый адрес, по которому должны быть направлены ответ либо уведомление о переадресации обращения, излагает суть предложения, заявления или жалобы, ставит личную подпись и дату.
    - юридическое лицо – наименование организации, адрес электронной почты, если ответ должен быть направлен в форме электронного документа, почтовый адрес, по которому должны быть направлены ответ, либо уведомление о переадресации обращения, излагает суть предложения, заявления или жалобы, подпись руководителя, печать организации, дату.

Заявитель вправе приложить к такому обращению документы и материалы в электронной форме либо направить указанные документы и материалы или их копии в письменной форме.

18. Заявитель при личном обращении:
    - гражданин – сообщает фамилию, имя, отчество (последнее – при наличии), регистрацию по месту жительства и фактическое место проживания, суть обращения и предъявляет документ, удостоверяющий личность (паспорт или иной документ, удостоверяющий личность);
    - юридическое лицо – наименование организации, адрес, должность, документы подтверждающие полномочия представителя, суть обращения.
19. Если муниципальная услуга, оказанная гражданину, юридическому лицу в Местной администрации, не удовлетворяет заявителей, они в письменном виде вправе обратиться к Главе МО Правобережный.

Исчерпывающий перечень оснований для отказа в приеме документов, необходимых для предоставления муниципальной услуги

20. Обращение, поступившее в местную администрацию, подлежит обязательному приему.

Исчерпывающий перечень оснований для отказа в предоставлении муниципальной услуги

21. Единственным основанием для отказа в выдаче подтверждения существования религиозной группы является несоответствие объединения граждан признакам религиозной группы, установленным в определении религиозной группы.

Размер платы, взимаемой с заявителя при предоставлении муниципальной услуги, и способы ее взимания в случаях, предусмотренных федеральными законами, принимаемыми в соответствии с ними иными нормативными правовыми актами Российской Федерации

22. Предоставление муниципальной услуги в местной администрации осуществляется бесплатно.

Максимальный срок ожидания в очереди при подаче запроса о предоставлении муниципальной услуги и при получении результата предоставления муниципальной услуги

23. Срок ожидания заявителя в очереди при подаче обращения в местную администрацию не должен превышать 30 минут.
24. Срок ожидания заявителя в очереди на личном приеме в местной администрации при получении ответа на обращение не должен превышать 30 минут.

Срок регистрации запроса заявителя о предоставлении муниципальной услуги

25. Обращение заявителя, поступившее в местную администрацию подлежит обязательной регистрации в течение трех дней с момента поступления в Местную администрацию.

Требования к помещениям, в которых предоставляется муниципальная услуга, местам для заполнения запросов о предоставлении муниципальной услуги, информационным стендам с образцами их заполнения и перечнем документов, необходимых для предоставления муниципальной услуги

26. В местах предоставления муниципальной услуги предусматривается оборудование парковочных мест, доступных мест общественного пользования (туалетов) и хранения верхней одежды граждан.
27. Для ожидания заявителями приема и заполнения необходимых для предоставления муниципальной услуги документов отводятся места, оборудованные стульями, столами (стойками) для возможности оформления документов, которые обеспечиваются писчей бумагой и ручками. Вход и передвижение по помещениям, в которых проводится прием, не должны создавать затруднений для лиц с ограниченными возможностями.
28. Места получения информации о предоставлении муниципальной услуги оборудуются информационными стендами.
29. Информирование заявителей по предоставлению муниципальной услуги, в части факта поступления обращения, его входящих регистрационных реквизитов, наименования структурного подразделения Местной администрации, ответственного за его исполнение, осуществляет Канцелярия.
30. Самостоятельная передача заявителями письменных обращений в местную администрацию осуществляется по адресу: Санкт-Петербург, ул.Латышских стрелков д.11 кор.4;
    График приема:
    понедельник, вторник, среда, четверг ..... с 10.00 до 17.00;
    пятница ..... с 10.00 до 16.00;
    обеденный перерыв ..... с 13.00 до 14.00.
    В предпраздничный день на 1 час раньше.
31. Предоставление информации по вопросам регистрации письменных обращений заявителей осуществляется:
    понедельник, вторник, среда, четверг ..... с 10.00 до 17.00;
    пятница ..... с 10.00 до 16.00.
32. Письменное обращение с доставкой по почте или курьером направляется по почтовому адресу местной администрации: ул. Латышских стрелков, д.11, корп. 4, Санкт-Петербург.
33. Обращения в форме электронного документа направляются по адресу электронной почты местной администрации spbmo57@mail.ru .
34. Факсимильное письменное обращение направляется по номеру: (812) 584 02 33.
35. Сведения о месте нахождения местной администрации, почтовом адресе для направления обращений, о телефонных номерах и адресу электронной почты для направления обращений размещены на сайте МО Правобережный в сети Интернет: www.mo57.ru и в приложении N 1 к настоящему Административному регламенту.
36. Справочные, статистические и аналитические материалы, касающиеся предоставления муниципальной услуги, размещаются на официальном сайте МО Правобережный.
37. Информация о приеме граждан, юридических лиц, размещается на информационных стендах местной администрации, а также на официальном сайте МО Правобережный.

Показатели доступности и качества муниципальной услуги

38. Заявитель на стадии рассмотрения его обращения местной администрацией при желании имеет право:
    - представлять дополнительные документы и материалы по рассматриваемому обращению, либо обращаться с просьбой об их истребовании;
    - знакомиться с документами и материалами, касающимися рассмотрения обращения, если это не затрагивает права, свободы и законные интересы других лиц и если в указанных документах и материалах не содержатся сведения, составляющие государственную или иную охраняемую законом тайну;
    - обращаться с жалобой на принятое по обращению решение или на действия (бездействие) в связи с рассмотрением обращения в административном и (или) судебном порядке в соответствии с законодательством Российской Федерации;
    - обращаться с заявлением о прекращении рассмотрения обращения;
    - осуществлять иные действия, не противоречащие настоящему Административному регламенту.
39. Специалист канцелярии местной администрации, в должностные обязанности которых входит оказание муниципальной услуги обеспечивают:
    - объективное, всестороннее и своевременное рассмотрение обращений заявителей, в случае необходимости – с участием заявителей, направивших обращения;
    - получение необходимых для рассмотрения обращений заявителей документов и материалов в других государственных органах, органах местного самоуправления и у иных должностных лиц, за исключением судов, органов дознания и органов предварительного следствия;
    - принятие мер, направленных на восстановление или защиту нарушенных прав, свобод и законных интересов граждан.
40. Конфиденциальные сведения, ставшие известными должностным лицам местной администрации при рассмотрении обращений заявителей, не могут быть использованы во вред этим гражданам, юридическим лицам, в том числе, если они могут повлечь ущемление чести и достоинства граждан.
41. Основными требованиями к качеству рассмотрения обращений заявителей в местной администрации являются:
    - достоверность предоставляемой заявителям информации о ходе рассмотрения обращения;
    - полнота информирования заявителей о ходе рассмотрения обращения;
    - наглядность форм предоставляемой информации об административных процедурах;
    - удобство и доступность получения информации заявителями о порядке предоставления муниципальной услуги;
    - оперативность вынесения решения в отношении рассматриваемого обращения.

Иные требования, в том числе учитывающие особенности предоставления муниципальных услуг в электронной форме

42. Обеспечение возможности получения заявителями общей информации о предоставляемой услуге на официальном сайте МО Правобережный.
43. Обеспечение возможности получения заявителями на официальном сайте МО Правобережный форм заявлений и иных документов, необходимых для получения муниципальной услуги в электронном виде.
44. Обеспечение возможности для заявителей в целях получения муниципальной услуги представлять документы в электронном виде с использованием информации, размещенной на официальном сайте МО Правобережный.
45. Обеспечение при направлении заявителем обращения в форме электронного документа представления заявителю электронного сообщения, подтверждающего поступление обращения в МО Правобережный.

III. Состав, последовательность и сроки выполнения административных процедур, требования к порядку их выполнения, в том числе особенности выполнения административных процедур в электронной форме

46. Состав административных процедур по предоставлению муниципальной услуги включает:
    - личный прием граждан, законных представителей юридических лиц;
    - работу с письменными обращениями граждан, юридических лиц, включающая в себя:
    - регистрацию письменных обращений граждан, юридических лиц;
    - рассмотрение письменных обращений граждан, юридических лиц;
    - подготовку ответов на письменные обращения граждан, юридических лиц;
    - анализ обращений граждан, юридических лиц;
    - работа с обращениями граждан, юридических лиц в электронной форме, включающая в себя:
    - ведение базы обращений в электронной форме;
    - рассмотрение обращений;
47. Описание последовательности действий при предоставлении муниципальной услуги по работе с обращениями граждан, юридических лиц в местной администрации приведено в приложении №2 Административного регламента.

Последовательность действий специалистами местной администрации при предоставлении муниципальной услуги

Личный прием граждан, юридических лиц в местной администрации:

48. Личный прием граждан, юридических лиц, осуществляется Главой местной администрации, специалистом канцелярии местной администрации в соответствии с графиком приема граждан, утвержденным Главой местной администрации.
49. График приема граждан, юридических лиц, размещается на официальном сайте МО Правобережный и на информационном стенде по месту приема граждан по адресу: Санкт-Петербург, ул. Латышских стрелков д.11 корпус 4.
50. Прием граждан, юридических лиц, ведется в помещении, оснащенном компьютерной и оргтехникой, имеющем отдельный вход и приспособленном для лиц с ограниченными физическими возможностями.
    Прием осуществляется специалистом канцелярии по графику:
    понедельник – четверг ..... с 14-00 час. до 16-00 час.
    пятница ..... с 10-00 час. до 13-00 час.
    суббота, воскресенье ..... выходные дни.
51. При личном приеме:
    - гражданин предъявляет документ, удостоверяющий его личность;
    - представитель юридического лица – документы, подтверждающие полномочия представителя.
52. Во время личного приема граждан, юридическое лицо оставляет письменное обращение.
53. Письменные обращения граждан, юридических лиц, принятые в ходе личного приема, подлежат регистрации и рассмотрению в порядке, установленном настоящим Административным регламентом.
54. Контроль за рассмотрением письменных обращений граждан, юридических лиц, поступивших на личном приеме граждан, юридических лиц, в местной администрации, осуществляется в соответствии настоящим Административным регламентом.

Работа с письменными обращениями граждан и юридических лиц

Регистрация письменных обращений граждан и юридических лиц

55. Регистрация обращений граждан, юридических лиц, поступивших в местную администрацию, производится специалистом канцелярии течение 1 рабочего дня с даты их поступления в журнале регистрации входящих документов.
56. Прошедшие регистрацию письменные обращения граждан, юридических лиц, в тот же день направляются для рассмотрения Главе местной администрации.
57. Обращения в электронной форме, направленные гражданами, юридическими лицами, по электронной почте, в течение рабочего дня поступают в канцелярию местной администрации.
58. Рассмотрение письменных обращений граждан и юридических лиц
59. По письменному обращению и обращению в электронной форме, поступившему в местную администрацию и принятому к рассмотрению, должно быть принято одно из следующих решений:
    - о принятии к рассмотрению;
    - о сообщении гражданину, юридическому лицу, о невозможности рассмотрения его обращения;
    - о сообщении гражданину, юридическому лицу, о прекращении переписки;
    - о списании в дело.
60. Обращения граждан, юридических лиц, по вопросам, не относящимся к компетенции местной администрации, в течение семи дней со дня их регистрации пересылаются специалистом канцелярии в соответствующие организации или соответствующему должностному лицу, в компетенцию которых входит решение поставленных в обращении вопросов, с уведомлением гражданина, юридического лица, направившего обращение.
61. Глава местной администрации в трехдневный срок с момента регистрации письменного обращения гражданина, юридического лица, направляет поручения о его рассмотрении в структурные подразделения местной администрации.
62. Резолюция Главы местной администрации может содержать указание исполнителю о сокращении срока подготовки ответа гражданину, юридическому лицу.

Подготовка ответов на письменные обращения граждан и юридических лиц

63. Специалист канцелярии местной администрации, ответственного за исполнение поручения, изучает обращение гражданина, юридического лица и материалы к обращению гражданина, юридического лица, в том числе в целях установления обоснованности доводов автора обращения и принятия необходимых мер, и при необходимости подготавливает служебную записку (запрос) в целях получения необходимой информации в ином структурном подразделении местной администрации;
64. В случаях, если для исполнения поручения необходимы проведение проверки с выездом на место, истребование дополнительных материалов, срок исполнения поручения может быть продлен Главой местной администрации, но не более чем на 30 дней.
65. В этих целях, специалист канцелярии местной администрации, ответственный за исполнение поручения, не позднее 3 дней до истечения срока исполнения поручения представляет на имя Главы местной администрации служебную записку с обоснованием необходимости продления срока исполнения поручения.
66. В случае получения разрешения Главой местной администрации о продлении срока исполнения поручения в адрес гражданина, юридического лица, направляется уведомление о продлении срока рассмотрения обращения.
67. Обращения граждан, юридических лиц, считаются разрешенными, если на них даны письменные ответы.
68. Ответ гражданину, юридическому лицу за подписью Главы местной администрации, либо уполномоченного на то лица, направляется в канцелярию для присвоения письму исходящего регистрационного номера.
69. В случае принятия Главой местной администрации решения (в письменной форме) о нецелесообразности продолжения переписки с гражданином, юридическим лицом, по данному вопросу в адрес гражданина, юридического лица направляется уведомление о прекращении с ним переписки по данному вопросу.

Особенности выполнения административных процедур в электронной форме

70. Обеспечение возможности для заявителей направлять обращения по электронной почте.
71. Направление ответов на обращения, в случае направления их заявителем в местную администрацию в форме электронного документа.

IV. Формы контроля за исполнением Административного регламента

72. Общий контроль за исполнением Административного регламента по предоставлению муниципальной услуги местной администрацией осуществляет Глава местной администрации.
73. Контроль за исполнением Административного регламента по предоставлению муниципальной услуги местной администрацией осуществляется специалистом канцелярии местной администрации по каждому поручению о рассмотрении обращения граждан и юридических лиц.
74. Контроль за исполнением обращений граждан и юридических лиц включает:
    - постановку поручений по исполнению обращений на контроль;
    - сбор и обработку информации о ходе рассмотрения обращений;
    - подготовку оперативных запросов исполнителям о ходе и состоянии исполнения поручений по обращениям;
    - подготовку и обобщение данных о содержании и сроках исполнения поручений по обращениям граждан и юридических лиц;
    - снятие обращений с контроля.
75. Контроль за своевременным и полным рассмотрением обращений осуществляется специалистом канцелярии местной администрации, определенного в качестве ответственного исполнителя.
76. Поручения о рассмотрении обращений граждан и юридических лиц снимаются с контроля после направления канцелярией ответов гражданам и юридическим лицам на их обращения.
77. Специалист канцелярии местной администрации проводят контроль по обращениям граждан и юридических лиц в плановом или внеплановом порядке по факту поступления жалоб, обращений граждан, юридических лиц.
78. Периодичность плановых проверок полноты и качества предоставления муниципальной услуги местной администрацией устанавливается планом организационных мероприятий местной администрации.

V. Досудебный (внесудебный) порядок обжалования решений и действий (бездействия) должностных лиц

79. Граждане, юридические лица, обращаются в местную администрацию с жалобами на решения, действия (бездействие) должностных лиц местной администрации в ходе предоставления муниципальной услуги на основании настоящего Административного регламента.
80. Граждане, юридические лица обжалуют действия (бездействие):
81. Главы местной администрации – Главе муниципального образования;
82. Специалист канцелярии местной администрации – Главе местной администрации;
83. Порядок подачи и рассмотрения устного личного обращения граждан и юридических лиц осуществляется в соответствии с положениями настоящего Административного регламента.
84. Общий срок рассмотрения жалобы составляет 30 дней со дня ее регистрации в местной администрации и завершается датой письменного ответа заявителю. В случае направления запроса в государственные органы, органы местного самоуправления, иные организации либо должностным лицам, срок может быть продлен не более чем на 30 дней с уведомлением гражданина, юридического лица, направившего обращение.
85. По результатам рассмотрения жалобы на действия (бездействие) и решения, осуществляемые (принимаемые) в ходе предоставления муниципальной услуги Глава местной администрации:
    - признает правомерными действия (бездействие) и решения в ходе предоставления муниципальной услуги;
    - признает действия (бездействие) и решения неправомерными и определяет меры, которые должны быть приняты с целью устранения допущенных нарушений.
86. Результатом рассмотрения жалобы может быть полное, частичное удовлетворение заявленных претензий либо отказ в их удовлетворении с обоснованием причин. Если в результате рассмотрения жалоба гражданина признается обоснованной, то принимается решение о применении мер ответственности к должностному лицу, допустившему нарушения в ходе предоставления муниципальной услуги, повлекшие за собой жалобу гражданина.
87. Если в результате рассмотрения жалобы на действия (бездействие) должностных лиц, жалоба признается обоснованной, то принимается решение о применении мер ответственности к должностному лицу, допустившему нарушения в ходе предоставления муниципальной услуги, повлекшие за собой жалобу гражданина, юридического лица.
88. При повторном обращении дополнительное рассмотрение обращений граждан, юридических лиц, проводится в случае выявления новых обстоятельств или изменения нормативного правового регулирования в сфере, касающейся решения указанного в обращении вопроса.
89. Граждане и юридические лица вправе обжаловать действия (бездействие) и решения должностных лиц местной администрации, решения, осуществляемые (принимаемые) в ходе предоставления муниципальной услуги в судебном порядке.

Приложение № 1 к Административному регламенту местной администрации МО Правобережный по предоставлению муниципальной услуги «Выдача религиозным группам подтверждений существования на территории муниципального образования»

Сведения о местной администрации МО Правобережный
Адрес: 191023, Санкт-Петербург, ул. Латышских стрелков д.11 кор.4
Тел./факс: 8 (812) 584 02 33
Электронная почта: spbmo57@mail.ru
Сайт: www.mo57.ru

Приложение № 2 к Административному регламенту местной администрации МО Правобережный по предоставлению муниципальной услуги «Выдача религиозным группам подтверждений существования на территории муниципального образования»

Блок схема последовательности административных действий при предоставлении муниципальной услуги

Заявитель	Подача заявления и документов

Исполнитель	Вид работ
Канцелярия местной администрации МО Правобережный	Регистрация входящих документов, направление Главе местной администрации (его заместителю)
Глава местной администрации Муниципальный служащий, в чьи должностные обязанности входит консультирование по вопросам выдачи религиозным группам подтверждения существования на территории муниципального образования	Рассмотрение документов и направление задания в структурное подразделение для исполнения Проверка наличия основания для выдачи религиозной группе подтверждения существования на территории муниципального образования

Основания имеются		Основания отсутствуют	
Муниципальный служащий, в чьи должностные обязанности входит консультирование по вопросам выдачи религиозным группам подтверждения существования на территории муниципального образования	Подготовка документа о подтверждении существования (справка, ответ)	Муниципальный служащий, в чьи должностные обязанности входит консультирование по вопросам выдачи религиозным группам подтверждения существования на территории муниципального образования	Подготовка ответа об отказе в выдаче подтверждений с указанием причин отказа

Глава местной администрации	Подписание ответа заявителю
Канцелярия местной администрации МО Правобережный	Регистрация ответа
Муниципальный служащий, в чьи должностные обязанности входит консультирование по вопросам выдачи религиозным группам подтверждения существования на территории муниципального образования (либо направление почтой)	Выдача ответа заявителю

Приложение № 3 к Административному регламенту местной администрации МО Правобережный по предоставлению муниципальной услуги «Выдача религиозным группам подтверждений существования на территории муниципального образования»

ВНУТРИГОРОДСКОЕ МУНИЦИПАЛЬНОЕ ОБРАЗОВАНИЕ САНКТ-ПЕТЕРБУРГА МУНИЦИПАЛЬНЫЙ ОКРУГ ПРАВОБЕРЕЖНЫЙ МЕСТНАЯ АДМИНИСТРАЦИЯ (МЕСТНАЯ АДМИНИСТРАЦИЯ МО ПРАВОБЕРЕЖНЫЙ)

СВИДЕТЕЛЬСТВО
о существовании религиозной группы на территории муниципального образования

Настоящим свидетельством, в соответствии со ст. 7 Федерального Закона «О свободе совести и религиозных объединениях», подтверждается, что религиозная группа

_____
(наименование религиозной группы)

существует на территории МО Правобережный с _____.
дня / месяца / года

Глава местной администрации И.Р. Тонкель

Приложение № 4 к Административному регламенту местной администрации МО Правобережный по предоставлению муниципальной услуги «Выдача религиозным группам подтверждений существования на территории муниципального образования»

РЕЕСТР религиозных групп, которым выдано подтверждение существования на территории МО Правобережный

№ п/п	Наименование религиозной группы	Дата выдачи и № свидетельства о существованиирелигиозной группы на территории муниципального образования	Место проведения совместных богослужений

ПОСТАНОВЛЕНИЕ 19 декабря 2012 г № 468

Об утверждении административного регламента по предоставлению местной администрацией МО Правобережный, осуществляющей отдельные государственные полномочия Санкт-Петербурга по организации и осуществлению деятельности по опеке и попечительству, назначению и выплате денежных средств на содержание детей, находящихся под опекой или попечительством, и денежных средств на содержание детей, переданных на воспитание в приемные семьи, в Санкт-Петербурге, государственной услуги по подбору, учету и подготовке органом опеки и попечительства в порядке, определяемом Правительством Российской Федерации, граждан, выразивших желание стать опекунами или попечителями либо принять детей, оставшихся без попечения родителей, в семью на воспитание в иных установленных семейным законодательством формах

В соответствии с постановлением Правительства Санкт-Петербурга от 25.07.2011 №1037 «О Порядке разработки и утверждения исполнительными органами государственной власти Санкт-Петербурга административных регламентов предоставления государственных услуг (исполнения государственных функций)» и постановлением Правительства Санкт-Петербурга от 30.12.2009 №1593 «О некоторых мерах по повышению качества предоставления государственных услуг в Санкт-Петербурге», во исполнение пункта 1.2 протокола заседания Комиссии по проведению административной реформы в Санкт-Петербурге от 24.08.2012 №45, руководствуясь Распоряжением от 19.10.2012 №232-р Комитета по социальной политике Санкт-Петербурга, местная администрация МО Правобережный

ПОСТАНОВЛЯЕТ:

1. Утвердить административный регламент по предоставлению местной администрацией МО Правобережный, осуществляющей отдельные государственные полномочия Санкт-Петербурга по организации и осуществлению деятельности по опеке и попечительству, назначению и выплате денежных средств на содержание детей, находящихся под опекой или попечительством, и денежных средств на содержание детей, переданных на воспитание в приемные семьи, в Санкт-Петербурге, государственной услуги по подбору, учету и подготовке органом опеки и попечительства в порядке, определяемом Правительством Российской Федерации, граждан, выразивших желание стать опекунами или попечителями либо принять детей, оставшихся без попечения родителей, в семью на воспитание в иных установленных семейным законодательством формах.
2. Опубликовать постановление в информационно-публицистическом бюллетене «Оккервиль» и на официальном сайте МО Правобережный.
3. Постановление вступает в силу после официального опубликования.
4. Контроль за выполнением постановления возложить на руководителя отдела опеки и попечительства Е.В. Тешеву.

Глава местной администрации И.Р. Тонкель

Приложение к постановлению местной администрации МО Правобережный от 19 декабря 2012 г. № 467

Регламент по предоставлению местной администрацией МО Правобережный, осуществляющей отдельные государственные полномочия Санкт-Петербурга по организации и осуществлению деятельности по опеке и попечительству, назначению и выплате денежных средств на содержание детей, находящихся под опекой или попечительством, и денежных средств на содержание детей, переданных на воспитание в приемные семьи, в Санкт-Петербурге, государственной услуги по подбору, учету и подготовке органом опеки и попечительства в порядке, определяемом Правительством Российской Федерации, граждан, выразивших желание стать опекунами или попечителями либо принять детей, оставшихся без попечения родителей, в семью на воспитание в иных установленных семейным законодательством формах

I. Общие положения

1.1. Предметом регулирования настоящих методических рекомендаций являются отношения, возникающие между заявителями и местной администрацией внутригородского муниципального образования Санкт – Петербурга муниципальный округ Правобережный, осуществляющими отдельные государственные полномочия Санкт-Петербурга по организации и осуществлению деятельности по опеке и попечительству, назначению и выплате денежных средств на содержание детей, находящихся под опекой или попечительством, и денежных средств на содержание детей, переданных на воспитание в приемные семьи, в Санкт-Петербурге (далее – местная администрация МО Правобережный), а также организациями, осуществляющими полномочие органов опеки и попечительства по подготовке граждан, выразивших желание стать опекунами или попечителями несовершеннолетних граждан либо принять детей, оставшихся без попечения родителей, в семью на воспитание в иных установленных семейным законодательством Российской Федерации формах (далее – организации, осуществляющие полномочие органов опеки и попечительства), в сфере предоставления государственной услуги по подбору, учету и подготовке в порядке, определяемом Правительством Российской Федерации, граждан, выразивших желание стать опекунами или попечителями либо принять детей, оставшихся без попечения родителей, в семью на воспитание в иных установленных семейным законодательством формах (далее – государственная услуга).

Блок-схема предоставления государственной услуги приведена в приложении № 1 к настоящему регламенту.

1.2. Заявителями являются совершеннолетние граждане, имеющие место жительства на территории муниципального образования Правобережный (далее – заявитель).

1.3. Требования к порядку информирования о порядке предоставления государственной услуги.

1.3.1. В предоставлении государственной услуги участвуют:

1.3.1.1. Комитет по делам записи актов гражданского состояния (далее – КЗАГС), адрес: 191015, Санкт-Петербург, Таврическая ул., д. 39, тел. (812) 271-79-43, факс (812) 271-41-10, адрес электронной почты: kzags@gov.spb.ru, адрес сайта: www.gov.spb.ru.

График работы:
понедельник – четверг ..... с 9.00 до 18.00,
пятница ..... с 9.00 до 17.00;
перерыв ..... с 13.00 до 13.48,
выходные дни ..... суббота, воскресенье.

1.3.1.2. Санкт-Петербургское государственное казенное учреждение «Многофункциональный центр предоставления государственных услуг» (далее – Многофункциональный центр). Адрес: Санкт-Петербург, ул.Красного Текстильщика, д.10-12, литера 0.

График работы:
понедельник – четверг ..... с 9.00 до 18.00,
пятница ..... с 9.00 до 17.00;
перерыв ..... с 13.00 до 13.48,
выходные дни ..... суббота, воскресенье.

График работы структурных подразделений Многофункционального центра ежедневно с 9.00 до 21.00.

Места нахождения, график работы и справочные телефоны подразделений Многофункционального центра в приложении № 10 к настоящему регламенту.

Центр телефонного обслуживания – 573-90-00.

Адрес сайта и электронной почты: www.gu.spb.ru/mfc/ e-mail: knz@mfcspb.ru

1.3.1.3. Санкт-Петербургские государственные казенные учреждения – районные жилищные агентства (далее – СПб ГКУ ЖА).

Места нахождения, справочные телефоны и адреса электронной почты СПб ГКУ ЖА приведены в приложении № 7 к настоящему регламенту.

График работы:

Понедельник – четверг .... с 9.00 до 18.00
Пятница .... с 9.00 до 17.00
Перерыв .... с 13.00 до 13.48
Выходные дни .... суббота и воскресенье.

Продолжительность рабочего дня, непосредственно предшествующего нерабочему праздничному дню, уменьшается на один час.

1.3.1.4. Федеральная служба государственной регистрации, кадастра и картографии (далее – Росреестр). Адрес:109028, г. Москва, ул. Воронцово поле, д. 4а. Телефоны: (495) 917-57-98, (495) 917-48-52. Адрес электронной почты: 00_uddfrs1@rosreestr.ru

1.3.1.4. Министерство внутренних дел Российской Федерации (далее – МВД РФ): Адрес: 119049, г. Москва, ул. Житная, д. 16. Адрес приемной МВД России: г. Москва, ул. Садовая Сухаревская, д. 11. Телефоны: (495) 667-72-64, (495) 667-76-17, (495) 667-54-48, (495) 667-74-70, (495) 667-73-59, факс: (495) 667-79-08. Адрес сайта: www.mvd.ru, www.112.ru (правоохранительный портал Российской Федерации).

График работы:

понедельник – четверг .... с 9.00 до 17.00
пятница .... с 9.00 до 15.45,
обед .... с 13.00 до 13.45
по субботам .... с 10.00 до 13.00,
воскресенье .... выходной день.

1.3.2. Информацию об органах (организациях), указанных в пункте 1.3.1 настоящего регламента заявители могут получить следующими способами (в следующем порядке): направление запросов в письменном виде по адресам органов (организаций), указанных в пункте 1.3.1 настоящего регламента, в электронном виде по адресам электронной почты, указанных органов (организаций); по справочным телефонам специалистов органов (организаций), указанных в пункте 1.3.1 настоящего регламента; на Портале «Государственные услуги в Санкт-Петербурге» (www.gu.spb.ru); в сети Интернет на официальных сайтах органов (организаций), указанных в пункте 1.3.1 настоящего регламента; при личном обращении на прием к специалистам органов (организаций) (в дни и часы приема); на стендах, расположенных в местах предоставления государственной услуги, размещается следующая информация: наименование государственной услуги; перечень органов (организаций), участвующих в предоставлении государственной услуги; график (режим) работы, телефоны, адреса электронной почты органов (организаций), осуществляющих прием и консультации заявителей по вопросам предоставления государственной услуги; адреса органов (организаций), участвующих в предоставлении государственной услуги; контактная информация об органах (организациях), участвующих в предоставлении государственной услуги; порядок предоставления государственной услуги; последовательность посещения заявителем органов (организаций), участвующих в предоставлении государственной услуги; перечень категорий граждан, имеющих право на получение государственной услуги; перечень документов, необходимых для получения государственной услуги, в том числе получаемых местной администрацией МО Правобережный без участия заявителя; образец заполненного заявления.

II. Стандарт предоставления государственной услуги

2.1. Наименование государственной услуги: подбор, учет и подготовка органом опеки и попечительства в порядке, определяемом Правительством Российской Федерации, граждан, выразивших желание стать опекунами или попечителями либо принять детей, оставшихся без попечения родителей, в семью на воспитание в иных установленных семейным законодательством формах.

Краткое наименование государственной услуги: подбор, учет и подготовка граждан, выразивших желание стать опекунами или попечителями либо принять детей, оставшихся без попечения родителей, в семью на воспитание в иных установленных семейным законодательством формах.

2.2. Государственная услуга предоставляется местной администрацией МО Правобережный, а также организациями, осуществляющими полномочие органов опеки и попечительства.

Предоставление государственной услуги органами местного самоуправления Санкт-Петербурга осуществляется во взаимодействии с СПб ГКУ ЖА, МВД РФ, Росреестром, КЗАГС.

Должностным лицам местной администрации МО Правобережный и муниципальным служащим местной администрации МО Правобережный запрещено требовать от заявителя осуществления действий, в том числе согласований, необходимых для получения государственной услуги и связанных с обращением в иные государственные органы и организации, за исключением получения услуг, включенных в перечень услуг, которые являются необходимыми и обязательными для предоставления государственных услуг, утвержденный Правительством Санкт-Петербурга.

2.3. Результатом предоставления государственной услуги является: подбор граждан, выразивших желание стать опекунами или попечителями: обращение граждан в местную администрацию МО Правобережный с просьбой предоставить информацию о возможности стать опекуном или попечителем либо принять детей, оставшихся без попечения родителей, в семью на воспитание в иных установленных семейным законодательством Российской Федерации формах; выдача гражданину, прошедшему программу подготовки лиц, желающих принять на воспитание в свою семью ребенка, оставшегося без попечения родителей, утверждаемую Правительством Санкт-Петербурга, свидетельства о прохождении подготовки; учет граждан, выразивших желание стать опекунами или попечителями: учет гражданина в качестве изъявившего желание стать опекуном или попечителем в журнале по форме согласно приложению № 3 к настоящему регламенту; информирование заявителя о результатах предоставления государственной услуги в форме направления постановления об установлении опеки (попечительства) над несовершеннолетним либо постановления об отказе в установлении опеки (попечительства) над несовершеннолетним; направления заключения органа опеки и попечительства, выданного по месту жительства гражданина, о возможности гражданина быть усыновителем, опекуном (попечителем) или приемным родителем либо заключение о невозможности гражданина быть опекуном или попечителем; на бумажном носителе – решение о предоставлении государственной услуги выдается лично заявителю местной администрацией МО Правобережный или Многофункциональным центром либо направляется через отделения федеральной почтовой связи; в форме электронного документа – путем отправки по электронной почте либо через Портал.

2.4. Сроки предоставления государственной услуги.

2.4.1. Сроки подбора граждан, выразивших желание стать опекунами или попечителями, законодательством не установлены.

2.4.2. Подготовка граждан, выразивших желание стать опекунами или попечителями: осуществляется в соответствии с программой и порядком осуществления подготовки лиц, желающих принять на воспитание в свою семью ребенка, оставшегося без попечения родителей, утверждаемыми Правительством Санкт-Петербурга.

2.4.3. Учет граждан, выразивших желание стать опекунами или попечителями, осуществляется в течение 15 дней со дня представления документов, указанных в пунктах 2.6, 2.7 настоящего регламента.

2.5. Перечень нормативных правовых актов, регулирующих отношения, возникающие в связи с предоставлением государственной услуги: Семейный кодекс Российской Федерации от 29.12.1995 № 223-ФЗ; Федеральный закон от 06.10.2003 № 131-ФЗ «Об общих принципах организации местного самоуправления в Российской Федерации»; Федеральный закон от 02.05.2006 № 59-ФЗ «О порядке рассмотрения обращений граждан Российской Федерации»; Федеральный закон от 27.07.2006 № 152-ФЗ «О персональных данных»; Федеральный закон от 24.04.2008 № 48-ФЗ «Об опеке и попечительстве»; Федеральный закон от 27.07.2010 № 210-ФЗ «Об организации предоставления государственных и муниципальных услуг»; Федеральный закон от 06.04.2011 № 63-ФЗ «Об электронной подписи»; Постановление Правительства Российской Федерации от 18.05.2009 № 423 «Об отдельных вопросах осуществления опеки и попечительства в отношении несовершеннолетних граждан»; Постановление Правительства Санкт-Петербурга от 23.12.2011 № 1753 «О порядке межведомственного информационного взаимодействия при предоставлении государственных и муниципальных услуг исполнительными органами государственной власти Санкт-Петербурга и органами местного самоуправления в Санкт-Петербурге, а также услуг государственных учреждений, подведомственных исполнительным органам государственной власти Санкт-Петербурга, и других организаций, в которых размещается государственное задание (заказ)»; Приказ Министерства образования и науки Российской Федерации от 12.11.2008 № 347 «Об утверждении Административного регламента Министерства образования и науки Российской Федерации по исполнению государственной функции федерального оператора государственного банка данных о детях, оставшихся без попечения родителей, и выдачи предварительных разрешений на усыновление детей в случаях, предусмотренных законодательством Российской Федерации»; Приказ Министерства образования и науки Российской Федерации от 14.09.2009 № 334 «О реализации Постановления Правительства Российской Федерации от 18 мая 2009 г. № 423»; Приказ Министерства образования и науки Российской Федерации от 20.08.2012 № 623 «Об утверждении требований к содержанию программы подготовки лиц, желающих принять на воспитание в свою семью ребенка, оставшегося без попечения родителей, и формы свидетельства о прохождении такой подготовки на территории Российской Федерации»; Закон Санкт-Петербурга от 31.10.2007 № 536-109 «О наделении органов местного самоуправления в Санкт-Петербурге отдельными государственными полномочиями Санкт-Петербурга по организации и осуществлению деятельности по опеке и попечительству, назначению и выплате денежных средств на содержание детей, находящихся под опекой или попечительством, и денежных средств на содержание детей, переданных на воспитание в приемные семьи, в Санкт-Петербурге».

2.6. Исчерпывающий перечень документов, необходимых в соответствии с нормативными правовыми актами для предоставления государственной услуги, которые являются необходимыми и обязательными для предоставления государственной услуги, подлежащих представлению заявителем.

2.6.1. Для осуществления подготовки граждан, выразивших желание стать опекунами или попечителями: заявление гражданина, выразившего желание стать опекуном или попечителем либо принять детей, оставшихся без попечения родителей, в семью на воспитание в иных установленных семейным законодательством Российской Федерации формах (в свободной форме); документ, удостоверяющий личность[1].

2.6.2. Для осуществления учета граждан, выразивших желание стать опекунами или попечителями: заявление гражданина, выразившего желание стать опекуном или попечителем либо принять детей, оставшихся без попечения родителей, в семью на воспитание в иных установленных семейным законодательством Российской Федерации формах по форме, утвержденной Приказом Министерства образования и науки Российской Федерации от 14.09.2009 № 334 (приложение № 4 к настоящему регламенту); паспорт или иной документ, удостоверяющий личность1; справка с места работы с указанием должности и размера средней заработной платы за последние 12 месяцев, а для граждан, не состоящих в трудовых отношениях, – иной документ, подтверждающий доходы (для пенсионеров – копии пенсионного удостоверения, справки из территориального органа Пенсионного фонда Российской Федерации или иного органа, осуществляющего пенсионное обеспечение); медицинское заключение о состоянии здоровья по результатам освидетельствования гражданина, выразившего желание стать опекуном или попечителем, выданное в порядке, устанавливаемом Министерством здравоохранения Российской Федерации; письменное согласие совершеннолетних членов семьи с учетом мнения детей, достигших 10-летнего возраста, проживающих совместно с гражданином, выразившим желание стать опекуном или попечителем, на прием ребенка (детей) в семью; справка о соответствии жилых помещений санитарным и техническим правилам и нормам, выданная соответствующими уполномоченными органами (выдаются по запросу органа опеки и попечительства на безвозмездной основе); свидетельство или иной документ о прохождении подготовки лица, желающего усыновить ребенка, в порядке, установленном пунктом 4 статьи 127 Семейного кодекса Российской Федерации (кроме близких родственников детей, а также лиц, которые являются или являлись опекунами (попечителями) детей и которые не были отстранены от исполнения возложенных на них обязанностей); автобиография.

2.7. Исчерпывающий перечень документов, необходимых в соответствии с нормативными правовыми актами для предоставления государственной услуги и услуг, которые являются необходимыми и обязательными для предоставления государственной услуги, которые находятся в распоряжении иных исполнительных органов, федеральных органов исполнительной власти и органов государственных внебюджетных фондов и органов местного самоуправления, подведомственных им организаций и иных организаций, и которые заявитель вправе представить:[2] выписка из домовой (поквартирной) книги с места жительства или иной документ, подтверждающие право пользования жилым помещением либо право собственности на жилое помещение, и копия финансового лицевого счета с места жительства; свидетельство о браке (если гражданин, выразивший желание стать опекуном или попечителем, состоит в браке); справка органов внутренних дел, подтверждающая отсутствие у гражданина, выразившего желание стать опекуном или попечителем, судимости за умышленное преступление против жизни и здоровья граждан.

2.7.1. При предоставлении государственной услуги запрещено требовать от заявителя: представления документов и информации или осуществления действий, представление или осуществление которых не предусмотрено нормативными правовыми актами, регулирующими отношения, возникающие в связи с предоставлением государственной услуги; представления документов и информации, которые находятся в распоряжении органов, предоставляющих государственную услугу, иных государственных органов, органов местного самоуправления и организаций, в соответствии с нормативными правовыми актами Российской Федерации, нормативными правовыми актами субъектов Российской Федерации и муниципальными правовыми актами.

2.8. Исчерпывающий перечень оснований для отказа в приеме документов, необходимых для предоставления государственной услуги: отсутствие в заявлении обязательной к указанию информации; представление заявителем документов, содержащих исправления, серьезные повреждения, не позволяющие однозначно истолковать их содержание, отсутствие обратного адреса, отсутствие подписи, печати и др.

2.9. Исчерпывающий перечень оснований для приостановления и (или) отказа в предоставлении государственной услуги.

2.9.1. Отказ в предоставлении государственной услуги осуществляется в случае, если документы, указанные в пунктах 2.6, 2.7 настоящего регламента, не содержат сведений, подтверждающих право на предоставление государственной услуги.

2.9.2. Оснований для приостановления предоставления государственной услуги действующим законодательством не предусмотрено.

2.10. Услуги, необходимые и обязательные для предоставления государственной услуги, в том числе сведения о документе (документах), выдаваемом (выдаваемых) организациями, участвующими в предоставлении государственной услуги, действующим законодательством не предусмотрены.

2.11. Плата за предоставление государственной услуги не взимается.

2.12. Максимальный срок ожидания в очереди (при ее наличии) при подаче заявления о предоставлении государственной услуги и при получении результата государственной услуги не должен превышать одного часа.

2.13. Срок и порядок регистрации запроса заявителя о предоставлении государственной услуги.

При обращении заявителя в местную администрацию МО Правобережный регистрация заявления осуществляется муниципальным служащим местной администрации МО Правобережный в присутствии заявителя. Регистрация заявления осуществляется в течение одного рабочего дня с момента получения документов, указанных в пунктах 2.6., 2.7. настоящего регламента.

При поступлении в местную администрацию МО Правобережный заявления в электронном виде посредством Информационного портала «Государственные услуги в Санкт-Петербурге», регистрация заявления осуществляется муниципальным служащим местной администрацией МО Правобережный в течение одного рабочего дня с момента получения документов, указанных в пунктах 2.6, 2.7 настоящего регламента.

2.14. Требования к помещениям, в которых предоставляются государственные услуги, к месту ожидания и приема заявителей, размещению и оформлению визуальной, текстовой и мультимедийной информации о порядке предоставления государственной услуги.

2.14.1. Помещения, в которых предоставляются государственные услуги, место ожидания, должны иметь площади, предусмотренные санитарными нормами и требованиями к рабочим (офисным) помещениям, где оборудованы рабочие места с использованием персональных компьютеров и копировальной техники, и места для приема посетителей, а также должны быть оборудованы стульями и столами, иметь писчие принадлежности (карандаши, авторучки, бумагу) для заполнения запросов о предоставлении государственной услуги и производству вспомогательных записей (памяток, пояснений).

2.15. Показатели доступности и качества государственной услуги.

2.15.1. Количество взаимодействий заявителя с местной администрацией МО Правобережный – не более 3; с организацией, осуществляющей полномочие органов опеки и попечительства, – определяется в соответствии с программой и порядком осуществления подготовки лиц, желающих принять на воспитание в свою семью ребенка, оставшегося без попечения родителей, утверждаемыми Правительством Санкт-Петербурга.

2.15.2. Продолжительность взаимодействий – указана в разделе 3 настоящего регламента.

2.15.3. Способы предоставления государственной услуги заявителю: непосредственно при посещении местной администрации МО Правобережный и организации, осуществляющей полномочие органов опеки и попечительства; в электронном виде на Информационном Портале «Государственные услуги в Санкт-Петербурге» (www.gu.spb.ru) (далее – Портал).

2.15.4. В случае направления заявителем заявления и документов, необходимых для предоставления государственной услуги, через Портал с прохождением промежуточных этапов предоставления государственной услуги заявитель может ознакомиться на Портале (в соответствии с этапами предоставления государственной услуги, определенными распоряжением Правительства Санкт-Петербурга от 22.03.2011 № 8-рп).

2.15.5. Способы информирования заявителя о результатах предоставления государственной услуги: лично при посещении местной администрации МО Правобережный, организации, осуществляющей полномочие органов опеки и попечительства, по электронной почте, в письменном виде путем направления по почте.

2.15.6. Количество документов, необходимых для предоставления заявителем в целях получения государственной услуги.

2.15.6.1. Подготовка граждан, выразивших желание стать опекунами или попечителями – 2.

2.15.6.2. Учет граждан, выразивших желание стать опекунами или попечителями – от 6 до 12.

2.15.7. Предусмотрено межведомственное взаимодействие местной администрации МО Правобережный при предоставлении государственной услуги с СПб ГКУ ЖА, с МВД РФ, с Росреестром, с КЗАГС.

2.15.8. Количество документов (информации), которые местная администрация МО Правобережный запрашивает без участия заявителя – от 0 до 3.

2.15.9. Административные процедуры в рамках предоставления государственной услуги, осуществляемые в электронном виде, осуществляются в соответствии с этапами предоставления государственной услуги, определенными распоряжением Правительства Санкт-Петербурга от 22.03.2011 № 8-рп.

2.15.10. Срок предоставления государственной услуги.

2.15.10.1. Подбор граждан, выразивших желание стать опекунами или попечителями: сроки законодательством не установлены.

2.15.10.2. Подготовка граждан, выразивших желание стать опекунами или попечителями: осуществляется в соответствии с программой и порядком осуществления подготовки лиц, желающих принять на воспитание в свою семью ребенка, оставшегося без попечения родителей, утверждаемыми Правительством Санкт-Петербурга.

2.15.10.3. Учет граждан, выразивших желание стать опекунами или попечителями: в течение 15 дней со дня представления документов, указанных в пунктах 2.6, 2.7 настоящего регламента.

2.15.11. Порядок осуществления контроля за предоставлением государственной услуги, со стороны граждан, их объединений и организаций осуществляется в соответствии с действующим законодательством.

2.16. Иные требования, в том числе учитывающие особенности предоставления государственной услуги в электронной форме.

2.16.1. Информация по вопросам предоставления государственной услуги доводится до сведения заявителей, по их письменным (в том числе в электронном виде) и устным обращениям.

Местной администрацией МО Правобережный принимаются обращения в письменном виде свободной формы (в том числе в электронной форме). В письменном обращении указываются: наименование местной администрации МО Правобережный либо фамилия, имя, отчество соответствующего должностного лица местной администрации МО Правобережный, а также фамилия, имя, отчество заявителя, почтовый адрес, по которому должны быть направлены ответ, уведомление о переадресации обращения, суть обращения, подпись заявителя и дата.

В случае необходимости в подтверждение изложенных в письменном обращении фактов к письменному обращению прилагаются документы и материалы либо их копии.

Ответ на письменное обращение дается в простой, четкой, понятной форме с указанием фамилии и инициалов, номера телефона специалиста, оформившего ответ.

При ответах на телефонные звонки и устные обращения специалист подробной в корректной форме информирует обратившееся лицо по вопросу предоставления государственной услуги.

Ответ на телефонный звонок начинается с информации о наименовании органа, в который позвонило обратившееся лицо, фамилии, имени, отчестве и должности специалиста, принявшего телефонный звонок.

Во время разговора специалист четко произносит слова, избегает параллельных разговоров с окружающими людьми и не прерывает разговор по причине поступления звонка на другой аппарат; специалист, осуществляющий устную консультацию, принимает все необходимые меры для ответа, в том числе и с привлечением других специалистов.

В случае если специалист, к которому обратилось лицо, не может ответить на данный вопрос в настоящий момент, он предлагает обратившемуся лицу назначить другое удобное для гражданина время для консультации.

В конце консультации специалист кратко подводит итог и перечисляет действия, которые следует предпринять обратившемуся лицу.

Ответ на письменное обращение дается в простой, четкой, понятной форме с указанием фамилии и инициалов, номера телефона специалиста, оформившего ответ.

2.16.2. По справочным номерам телефонов, указанным в пункте 1.3 настоящего регламента, предоставляется следующая информация, связанная с предоставлением государственной услуги: перечень органов местного самоуправления Санкт-Петербурга, участвующих в предоставлении государственной услуги; график (режим) работы органов местного самоуправления Санкт-Петербурга, участвующих в предоставлении государственной услуги и осуществляющих прием и консультации заявителей по вопросам предоставления государственной услуги; адреса органов местного самоуправления Санкт-Петербурга, участвующих в предоставлении государственной услуги; контактная информация об органах местного самоуправления Санкт-Петербурга; категории граждан, имеющие право на получение государственной услуги; перечень документов, необходимых для получения государственной услуги; срок принятия решения о предоставлении государственной услуги; о текущих административных действиях, предпринимаемых по обращению заявителя; о принятом решении по конкретному письменному обращению; порядок обжалования действий (бездействия) должностных лиц, а также принимаемых ими решений при предоставлении государственной услуги; порядок записи на прием к должностному лицу.

2.16.3. Особенности предоставления государственной услуги в электронной форме: заявитель может получить государственную услугу в электронной форме путем заполнения в электронном виде заявления на Информационном портале «Государственные услуги в Санкт-Петербурге» (www.gu.spb.ru) (далее – Портал).

Государственная услуга может быть получена в электронной форме в соответствии с Планом перехода на предоставление исполнительными органами государственной власти Санкт-Петербурга государственных услуг в электронном виде, утвержденным распоряжением Правительства Санкт-Петербурга от 22.03.2011 № 8-рп «О мероприятиях по переходу на предоставление исполнительными органами государственной власти Санкт-Петербурга государственных услуг в электронном виде».

Этапы перехода на предоставление услуг в электронном виде: 1-й этап – размещение информации об услуге в Сводном реестре государственных услуг и на Едином портале государственных услуг; 2-й этап – размещение на Едином портале государственных услуг форм заявлений и иных документов, необходимых для получения соответствующих услуг, и обеспечение доступа к ним для копирования и заполнения в электронном виде; 3-й этап – обеспечение возможности для заявителей в целях получения услуги представлять документы в электронном виде с использованием Единого портала государственных услуг.

Электронные заявления (заявки) отправляются через «Электронную приемную» Портала с использованием «логина» и «пароля» заявителя, а также могут быть подписаны заявителем электронной подписью или заверены универсальной электронной картой.

К документам, направляемым в электронной форме, предоставляются следующие требования: они должны быть предоставлены в форме электронных документов (электронных образов документов), удостоверенных электронной подписью лица, подписавшего документ, уполномоченного лица органа, выдавшего документ, или электронной подписью нотариуса; каждый отдельный документ должен быть загружен в виде отдельного файла. Количество файлов должно соответствовать количеству документов, направляемых для получения государственной услуги, а наименование файлов должно позволять идентифицировать документ и количество страниц в документе.

В случае, если после направления заявителем электронного заявления (заявки) следует обязательное посещение заявителем местной администрации МО Правобережный, то для заявителя, отправившего электронную заявку, должностное лицо местной администрации МО Правобережный формирует приглашение на прием, которое отображается в браузере заявителя. Приглашение содержит необходимую информацию с указанием: адреса местной администрации МО Правобережный, в которую необходимо обратиться заявителю, даты и времени приема, идентификационного номера приглашения, а также перечня документов, которые необходимо предоставить на приеме.

III. Состав, последовательность и сроки выполнения административных процедур, требования к порядку их выполнения, в том числе особенности выполнения административных процедур в электронной форме

За предоставлением государственной услуги заявители могут обращаться на бумажном носителе с заявлением в местную администрацию МО Правобережный по месту жительства заявителя либо Многофункциональный центр, в форме электронного документа – через Портал.

Описание последовательности административных процедур при предоставлении государственной услуги: информирование граждан о возможности стать опекунами или попечителями; подготовка граждан, выразивших желание стать опекунами или попечителями; прием заявления и документов, необходимых для предоставления государственной услуги; подготовка и направление межведомственных запросов о предоставлении документов, необходимых для предоставления государственной услуги, находящихся в распоряжении иных государственных органов и организаций, в том числе с использованием единой системы межведомственного электронного взаимодействия; проведение обследования условий жизни гражданина, выразившего желание стать опекуном или попечителем несовершеннолетнего гражданина либо принять детей, оставшихся без попечения родителей, в семью на воспитание в иных установленных семейным законодательством Российской Федерации формах; принятие решения о назначении опекуна или попечителя (выдача заключения о возможности гражданина быть опекуном или попечителем) либо решения об отказе в назначении опекуна или попечителя (выдача заключения о невозможности гражданина быть опекуном или попечителем); постановка на учет граждан, выразивших желание стать опекунами или попечителями.

3.1. Информирование граждан о возможности стать опекунами или попечителями.

3.1.1. События (юридические факты), являющиеся основанием для начала административной процедуры, установлены в соответствии с п.3 Правил подбора, учета и подготовки граждан, выразивших желание стать опекунами или попечителями несовершеннолетних граждан либо принять детей, оставшихся без попечения родителей, в семью на воспитание в иных установленных семейным законодательством Российской Федерации формах, утвержденных постановлением Правительства Российской Федерации от 18.05.2009 № 423.

3.1.2. Содержание и продолжительность выполнения административной процедуры.

Местная администрация МО Правобережный осуществляет информирование граждан, проживающих на территории муниципального образования Санкт-Петербурга, о возможности стать опекунами или попечителями через средства массовой информации.

Продолжительность административной процедуры: постоянно.

3.1.3. Ответственным за выполнение административной процедуры является местная администрация МО Правобережный.

3.1.4. Критерии принятия решения в рамках административной процедуры: предоставление местной администрацией МО Правобережный полной и достоверной информации в соответствии с требованиями действующего законодательства.

3.1.5. Результат административной процедуры: обращение граждан в местную администрацию МО Правобережный с просьбой предоставить информацию о возможности стать опекуном или попечителем либо принять детей, оставшихся без попечения родителей, в семью на воспитание в иных установленных семейным законодательством Российской Федерации формах.

3.1.6. Способ фиксации результата выполнения административной процедуры: размещение информации о возможности стать опекунами или попечителями, в средствах массовой информации, на стендах в помещении местной администрации МО Правобережный.

3.2. Подготовка граждан, выразивших желание стать опекунами или попечителями.

3.2.1. События (юридические факты), являющиеся основанием для начала административной процедуры: обращение гражданина, выразившего желание стать опекуном или попечителем либо принять детей, оставшихся без попечения родителей, в семью на воспитание в иных установленных семейным законодательством Российской Федерации формах, в организацию, осуществляющую полномочие органов опеки и попечительства.

[1] В качестве документа, удостоверяющего личность, предъявляются: паспорт гражданина Российской Федерации. Паспорт гражданина СССР, вкладыш в паспорт гражданина СССР, подтверждающий наличие гражданства Российской Федерации. Иные документы, удостоверяющие личность гражданина, предусмотренные указами Президента Российской Федерации от 21.12.1996 № 1752 «Об основных документах, удостоверяющих личность гражданина Российской Федерации за пределами Российской Федерации», от 14.11.2002 № 1325 «Об утверждении Положения о порядке рассмотрения вопросов гражданства Российской Федерации» и от 13.04.2011 № 444 «О дополнительных мерах по обеспечению прав и защиты интересов несовершеннолетних граждан Российской Федерации».

[2] В соответствии с пунктом 2 части 1 статьи 7 и частью 6 статьи 7 Федерального закона от 27.07. 2010 № 210-ФЗ «Об организации предоставления государственных и муниципальных услуг» заявитель вправе представить указанные документы в форме документа на бумажном носителе или в форме электронного документа по собственной инициативе. Направление органом местного самоуправления Санкт-Петербурга межведомственных запросов и получение ответов на них в электронной форме с использованием единой системы межведомственного электронного взаимодействия возможно с момента подключения к указанной системе региональных систем межведомственного электронного взаимодействия субъектов Российской Федерации.

3.2.2. Содержание и продолжительность выполнения административной процедуры.

Организация, осуществляющая полномочие органов опеки и попечительства осуществляет подготовку граждан, выразивших желание стать опекунами или попечителями, в соответствии с программой и порядком осуществления подготовки лиц, желающих принять на воспитание в свою семью ребенка, оставшегося без попечения родителей, утверждаемыми Правительством Санкт-Петербурга; выдает свидетельство о прохождении подготовки лиц, желающих принять на воспитание в свою семью ребенка, оставшегося без попечения родителей, на территории Российской Федерации по форме, утвержденной Приказом Министерства образования и науки Российской Федерации от 20.08.2012 № 623 «Об утверждении требований к содержанию программы подготовки лиц, желающих принять на воспитание в свою семью ребенка, оставшегося без попечения родителей, и формы свидетельства о прохождении такой подготовки на территории Российской Федерации».

Руководитель организации, осуществляющей полномочие органов опеки и попечительства:подписывает свидетельство о прохождении подготовки лиц, желающих принять на воспитание в свою семью ребенка, оставшегося без попечения родителей.

Продолжительность административной процедуры определяется в соответствии с программой и порядком осуществления подготовки лиц, желающих принять на воспитание в свою семью ребенка, оставшегося без попечения родителей, утверждаемыми Правительством Санкт-Петербурга.

3.2.3. Ответственными за выполнение административной процедуры являются: руководитель организации, осуществляющей полномочие органов опеки и попечительства; специалисты организации, осуществляющей полномочие органов опеки и попечительства.

3.2.4. Критерии принятия решения в рамках административной процедуры действующим законодательством не определены.

3.2.5. Результат административной процедуры: вручение гражданину, выразившему желание стать опекуном или попечителем, свидетельства о прохождении подготовки лиц, желающих принять на воспитание в свою семью ребенка, оставшегося без попечения родителей, на территории Российской Федерации по форме, утвержденной Приказом Министерства образования и науки Российской Федерации от 20.08.2012 № 623 «Об утверждении требований к содержанию программы подготовки лиц, желающих принять на воспитание в свою семью ребенка, оставшегося без попечения родителей, и формы свидетельства о прохождении такой подготовки на территории Российской Федерации».

3.2.6. Способ фиксации результата выполнения административной процедуры: подписание руководителем организации, осуществляющей полномочие органов опеки и попечительства, свидетельства о прохождении подготовки лиц, желающих принять на воспитание в свою семью ребенка, оставшегося без попечения родителей.

3.3. Прием заявления и документов, необходимых для предоставления государственной услуги.

3.3.1. События (юридические факты), являющиеся основанием для начала административной процедуры: обращение гражданина в местную администрацию МО Правобережный по месту жительства с заявлением о назначении его опекуном или попечителем либо с заявлением о выдаче заключения о возможности быть опекуном или попечителем и перечнем документов, указанных в пунктах 2.6, 2.7 настоящего регламента.

3.3.2. Ответственным за выполнение административной процедуры является специалист местной администрации МО Правобережный, ответственный за прием заявления и документов, необходимых для предоставления государственной услуги.

3.3.3. Содержание и продолжительность выполнения административной процедуры.

Специалист местной администрации МО Правобережный, ответственный за прием заявления и документов, необходимых для предоставления государственной услуги, при обращении заявителей: определяет предмет обращения; устанавливает личность заявителя; консультирует заявителя о порядке оформления заявления и проверяет правильность его оформления; проверяет наличие документов и дает их оценку на предмет соответствия перечню документов, указанных в пунктах 2.6., 2.7 настоящего регламента; фиксирует факт приема документов в журнале регистрации; в случае необходимости направления межведомственных запросов в исполнительные органы государственной власти (организации) Санкт-Петербурга о предоставлении необходимых сведений (документов), а также получение ответов на них (далее – межведомственный запрос) передает копию заявления с отметкой о необходимости подготовки межведомственных запросов специалисту местной администрации МО Правобережный, ответственному за подготовку и направление межведомственных запросов, а также получение ответов на них, в том числе с использованием единой системы межведомственного электронного взаимодействия; принимает решения о проведении обследования условий жизни гражданина, выразившего желание стать опекуном или попечителем несовершеннолетнего гражданина либо принять детей, оставшихся без попечения родителей, в семью на воспитание в иных установленных семейным законодательством Российской Федерации формах.

Продолжительность административной процедуры не должна превышать одного рабочего дня. Специалист местной администрации МО Правобережный, ответственный за прием заявления и документов, необходимых для предоставления государственной услуги, посредством Многофункционального центра: получает копии документов и реестр документов из Многофункционального центра: а) в электронном виде (в составе пакетов электронных дел получателей государственной услуги); б) на бумажных носителях (в случае необходимости обязательного представления оригиналов документов); проводит сверку реестра документов с представленными документами, определяет необходимость осуществления межведомственных запросов в исполнительные органы государственной власти Санкт-Петербурга, органы государственной власти (организации) субъектов Российской Федерации, других государств, о чем на заявлении делается соответствующая запись; проверяет наличие документов и дает их оценку на предмет соответствия перечню документов, указанных в пунктах 2.6, 2.7 настоящего регламента, определяет необходимость осуществления межведомственных запросов, о чем на заявлении делается соответствующая запись; в случае необходимости направления межведомственных запросов передает копию заявления с отметкой о необходимости подготовки межведомственных запросов специалисту местной администрации МО Правобережный, ответственному за подготовку и направление межведомственных запросов, а также получение ответов на них; фиксирует факт приема документов, указанных в пунктах 2.6, 2.7 настоящего регламента, в журнале регистрации; передает комплект документов заявителя для принятия решения специалисту местной администрации МО Правобережный, ответственному за подготовку решения о предоставлении мер социальной поддержки.

3.3.4. Критерием принятия решения в рамках административной процедуры является соответствие комплекта документов, требованиям, установленным Правилами подбора, учета и подготовки граждан, выразивших желание стать опекунами или попечителями, утвержденными Постановлением Правительства Российской Федерации от 18.05.2009 № 423 «Об отдельных вопросах осуществления опеки и попечительства в отношении несовершеннолетних граждан» и настоящим регламентом.

3.3.5. Результат административной процедуры: принятие решения о проведении обследования условий жизни гражданина, выразившего желание стать опекуном или попечителем несовершеннолетнего гражданина либо принять детей, оставшихся без попечения родителей, в семью на воспитание в иных установленных семейным законодательством Российской Федерации формах.

3.3.6. Способ фиксации результата выполнения административной процедуры: регистрация заявления и документов в журнале регистрации.

3.4. Подготовка и направление межведомственных запросов о предоставлении документов, необходимых для предоставления государственной услуги, находящихся в распоряжении иных государственных органов и организаций, в том числе с использованием единой системы межведомственного электронного взаимодействия.

3.4.1. Юридические факты, являющиеся основанием для начала административной процедуры: получение специалистом местной администрации МО Правобережный, ответственным за подготовку, направление межведомственных запросов и получение ответов на них, заявления и комплекта документов, необходимых для предоставления государственной услуги.

3.4.2. Содержание и продолжительность выполнения административной процедуры: специалист местной администрации МО Правобережный, ответственный за подготовку, направление межведомственных запросов и получение ответов на них осуществляет следующие административные действия: определяет состав документов (информации), подлежащих получению по межведомственным запросам, и органы (организации), в которые должны быть направлены межведомственные запросы; подготавливает проекты межведомственных запросов, в том числе в форме электронного документа; представляет проекты межведомственных запросов на подпись лицу, уполномоченному подписывать межведомственные запросы, в том числе с использованием электронной подписи; направляет межведомственные запросы в: СПб ГКУ ЖА посредством автоматизированной информационной системы «Население. Жилой фонд»; в МВД РФ; в Росреестр; КЗАГС; получает ответы на межведомственные запросы; анализирует документы (информацию), полученные в рамках межведомственного взаимодействия (ответы на межведомственные запросы), на соответствие направленному межведомственному запросу; передает полученные документы (информацию) муниципальному служащему местной администрации МО Правобережный, ответственному за подготовку проекта постановления о назначении опекуна или попечителя (заключения о возможности гражданина быть опекуном или попечителем) либо проекта постановления об отказе в назначении опекуна или попечителя (заключения о невозможности гражданина быть опекуном или попечителем).

Межведомственный запрос должен содержать следующие сведения: наименование органа (организации), направляющего межведомственный запрос; наименование органа (организации), в адрес которого направляется межведомственный запрос; наименование услуги, для предоставления которой необходимо представление документа и (или) информации, а также, если имеется, номер (идентификатор) такой услуги в реестре государственных услуг или реестре муниципальных услуг; указание на положения нормативного правового акта, которыми установлено представление документа и (или) информации, необходимых для предоставления услуги, и указание на реквизиты данного нормативного правового акта; сведения, необходимые для представления документа и (или) информации, установленные настоящим регламентом; контактная информация для направления ответа на межведомственный запрос; дата направления межведомственного запроса и срок ожидаемого ответа на межведомственный запрос; фамилия, имя, отчество и должность лица, подготовившего и направившего межведомственный запрос, его подпись, в том числе электронная подпись, а также номер служебного телефона и(или) адрес электронной почты данного лица для связи.

Межведомственный запрос направляется: посредством региональной системы межведомственного электронного взаимодействия Санкт-Петербурга (далее – РСМЭВ); по электронной почте; иными способами, не противоречащими законодательству.

Датой направления межведомственного запроса считается дата регистрации исходящего запроса системой управления РСМЭВ, либо дата отправки документа с межведомственным запросом по электронной почте. В случае направления межведомственного запроса иными способами, предусмотренными законодательством, днем направления межведомственного запроса считается дата почтового отправления.

Если ответ на межведомственный электронный запрос не получен в течение 5 рабочих дней, специалист местной администрации МО Правобережный, ответственный за подготовку, направление межведомственных запросов и получение ответов на них: направляет повторный межведомственный электронный запрос; информирует об этом в электронном виде Комитет по работе с исполнительными органами государственной власти и взаимодействию с органами местного самоуправления Администрации Губернатора Санкт-Петербурга и поставщика сведений (информации), своевременно не представившего ответ на межведомственный электронный запрос.

Информация о нарушении сроков ответа направляется на официальные адреса электронной почты, указанные исполнительных органов государственной власти Санкт-Петербурга, предназначенных для направления межведомственных запросов и получения ответов на межведомственные запросы (в соответствии с Приложением № 2 к постановлению Правительства Санкт-Петербурга от 23.12.2011 №1753).

Должностное лицо, не представившее (несвоевременно представившее) запрошенный документ (или информацию), подлежит административной, дисциплинарной или иной ответственности в соответствии с законодательством Российской Федерации. Продолжительность административной процедуры составляет три рабочих дня.

В случае направления местной администрацией МО Правобережный межведомственных запросов в органы государственной власти (организации) субъектов Российской Федерации и иных государств, местные администрации муниципальных образований (в том числе иных субъектов Российской Федерации) и получения ответов на них срок предоставления государственной услуги может быть увеличен в соответствии с действующим законодательством.

Срок подготовки и направления ответа на межведомственный запрос в соответствии с Порядком не может превышать пяти рабочих дней после поступления межведомственного запроса.

3.4.3. Административная процедура осуществляется специалистом местной администрации МО Правобережный, ответственным за подготовку, направление межведомственных запросов и получение ответов на них.

3.4.4. Критерием принятия решения в рамках административной процедуры является отсутствие в представленном заявителем комплекте документов, указанных в пункте 2.7 настоящего регламента.

3.4.5. Результатом административной процедуры является направление межведомственного запроса и получение ответа.

3.4.6. Способом фиксации результата выполнения административной процедуры является регистрация межведомственного запроса в РСМЭВ.

3.5. Проведение обследования условий жизни гражданина, выразившего желание стать опекуном или попечителем несовершеннолетнего гражданина либо принять детей, оставшихся без попечения родителей, в семью на воспитание в иных установленных семейным законодательством Российской Федерации формах.

3.5.1. События (юридические факты), являющиеся основанием для начала административной процедуры: обращение гражданина в местную администрацию МО Правобережный по месту жительства с заявлением о назначении его опекуном или попечителем либо с заявлением о выдаче заключения о возможности быть опекуном или попечителем и комплектом документов, указанных в пунктах 2.6, 2.7 настоящего регламента.

3.5.2. Ответственные за выполнение административной процедуры: специалист местной администрации МО Правобережный, ответственный за проведение обследования условий жизни граждан, выразивших желание стать опекунами или попечителями; глава местной администрации МО Правобережный.

3.5.3. Содержание и продолжительность выполнения административной процедуры.

В целях назначения опекуном или попечителем ребенка гражданина, выразившего желание стать опекуном или попечителем, или постановки его на учет специалист местной администрации МО Правобережный, ответственный за проведение обследования условий жизни граждан, выразивших желание стать опекунами или попечителями, в течение 7 дней со дня представления документов, указанных в пунктах 2.6, 2.7 настоящего регламента, проводит обследование условий его жизни, в ходе которого определяется отсутствие установленных действующим законодательством Российской Федерации обстоятельств, препятствующих назначению его опекуном или попечителем.

Результаты обследования и основанный на них вывод о возможности гражданина быть опекуном или попечителем указываются в акте обследования условий жизни гражданина, выразившего желание стать опекуном или попечителем несовершеннолетнего гражданина либо принять детей, оставшихся без попечения родителей, в семью на воспитание в иных установленных семейным законодательством Российской Федерации формах, форма которого утверждена Приказом Министерства образования и науки Российской Федерации от 14.09.2009 № 334 «О реализации Постановления Правительства Российской Федерации от 18 мая 2009 г. № 423» (приложение № 5 к настоящему регламенту).

Акт обследования оформляется в течение 3 дней со дня проведения обследования условий жизни гражданина, выразившего желание стать опекуном или попечителем, подписывается проводившим проверку уполномоченным муниципальным служащим и утверждается главой местной администрации МО Правобережный.

Акт обследования оформляется в 2 экземплярах, один из которых направляется гражданину, выразившему желание стать опекуном или попечителем, в течение 3 дней со дня утверждения акта, второй хранится в органе опеки и попечительства.

3.5.4. Критерием принятия решения в рамках административной процедуры является отсутствие причин и оснований, препятствующих гражданину быть опекуном или попечителем либо принять детей, оставшихся без попечения родителей.

3.5.5. Результат административной процедуры: составление акта обследования условий жизни гражданина, выразившего желание стать опекуном или попечителем несовершеннолетнего гражданина либо принять детей, оставшихся без попечения родителей, в семью на воспитание в иных установленных семейным законодательством Российской Федерации формах по форме, утвержденной Приказом Министерства образования и науки Российской Федерации от 14.09.2009 № 334; направление (вручение) акта обследования условий жизни гражданину, выразившему желание стать опекуном или попечителем несовершеннолетнего гражданина либо принять детей, оставшихся без попечения родителей, в семью на воспитание в иных установленных семейным законодательством Российской Федерации формах, в течение 3 дней со дня утверждения акта.

3.5.6. Способ фиксации результата выполнения административной процедуры: утверждение акта обследования условий жизни гражданина, выразившего желание стать опекуном или попечителем несовершеннолетнего гражданина либо принять детей, оставшихся без попечения родителей, в семью на воспитание в иных установленных семейным законодательством Российской Федерации формах, главой местной администрации МО Правобережный.

3.6. Принятие решения о назначении опекуна или попечителя (выдача заключения о возможности гражданина быть опекуном или попечителем) либо решения об отказе в назначении опекуна или попечителя (выдача заключения о невозможности гражданина быть опекуном или попечителем).

3.6.1. События (юридические факты), являющиеся основанием для начала административной процедуры: наличие в местной администрации МО Правобережный документов, указанных в пунктах 2.6, 2.7 настоящего регламента, а также проведение обследования условий жизни гражданина, выразившего желание стать опекуном или попечителем.

3.6.2. Ответственные за выполнение административной процедуры: Специалист местной администрации МО Правобережный, ответственный за подготовку проекта постановления о назначении опекуна или попечителя (заключения о возможности гражданина быть опекуном или попечителем) либо проекта постановления об отказе в назначении опекуна или попечителя (заключения о невозможности гражданина быть опекуном или попечителем); руководитель отдела опеки и попечительства местной администрации МО Правобережный; глава местной администрации МО Правобережный.

3.6.3. Содержание и продолжительность выполнения административной процедуры. Муниципальный служащий местной администрации МО Правобережный, ответственный за подготовку проекта постановления о назначении опекуна или попечителя (заключения о возможности гражданина быть опекуном или попечителем) либо проекта постановления об отказе в назначении опекуна или попечителя (заключения о невозможности гражданина быть опекуном или попечителем) готовит: проект постановления о назначении опекуна или попечителя (согласно приложению № 6 настоящего регламента) либо проект постановления об отказе в назначении опекуна или попечителя (согласно приложению № 7 настоящего регламента); проект заключения о возможности гражданина быть опекуном или попечителем (приложение № 8 настоящего регламента) либо проект заключения о невозможности гражданина быть опекуном или попечителем; согласовывает проект постановления или проект заключения с руководителем отдела опеки и попечительства; направляет проект постановления или проект заключения главе местной администрации МО Правобережный на утверждение.

Глава местной администрации муниципального образования Санкт-Петербурга: изучает проект постановления, проект заключения; в случае одобрения – подписывает постановление, заключение; в случае несогласия – излагает замечания и возвращает указанные проекты на доработку и исправление руководителю отдела опеки и попечительства либо ответственному специалисту отдела опеки и попечительства местной администрации МО Правобережный.

После подписания постановления или заключения главой местной администрации МО Правобережный, специалист местной администрации МО Правобережный: направляет (вручает) соответствующее постановление заявителю в течение 3 дней со дня его подписания; направляет (вручает) соответствующее заключение заявителю в течение 3 дней со дня его подписания.

Продолжительность административной процедуры по принятию решения о назначении опекуна или попечителя (выдача заключения о возможности гражданина быть опекуном или попечителем) либо решения об отказе в назначении опекуна или попечителя (выдача заключения о невозможности гражданина быть опекуном или попечителем) не должна превышать 15 дней с момента представления документов, указанных в пунктах 2.6, 2.7 настоящего регламента.

3.6.4. Критерии принятия решения о назначении опекуна или попечителя (выдачи заключения о возможности гражданина быть опекуном или попечителем) либо решения об отказе в назначении опекуна или попечителя (выдачи заключения о невозможности гражданина быть опекуном или попечителем) определяются наличием или отсутствием правовых оснований, предусмотренных Федеральным законом от 24.04.2008 № 48-ФЗ «Об опеке и попечительстве», Постановлением Правительства Российской Федерации от 18.05.2009 № 423 «Об отдельных вопросах осуществления опеки и попечительства в отношении несовершеннолетних граждан».

3.6.5. Результат административной процедуры: направление (вручение) заявителю соответствующего постановления местной администрации МО Правобережный; направление (вручение) заявителю соответствующего заключения местной администрации МО Правобережный.

3.6.6. Способ фиксации результата выполнения административной процедуры: подписание главой местной администрации МО Правобережный соответствующего постановления, заключения; регистрация постановления (заключения) в соответствующем(щих) журнале (лах) регистрации постановлений (заключений) местной администрации МО Правобережный.

3.7. Постановка на учет граждан, выразивших желание стать опекунами или попечителями либо принять детей, оставшихся без попечения родителей, в семью на воспитание в иных установленных семейным законодательством Российской Федерации формах.

3.7.1. События (юридические факты), являющиеся основанием для начала административной процедуры: подписание главой местной администрации МО Правобережный заключения о возможности гражданина быть опекуном или попечителем.

3.7.2. Ответственный за выполнение административной процедуры: специалист местной администрации МО Правобережный, ответственный за постановку на учет граждан, выразивших желание стать опекунами или попечителями либо принять детей, оставшихся без попечения родителей в семью на воспитание в иных, установленных семейным законодательством Российской Федерации формах.

3.7.3. Содержание и продолжительность выполнения административной процедуры. Специалист местной администрации МО Правобережный, ответственный за постановку на учет граждан, выразивших желание стать опекунами или попечителями либо принять детей, оставшихся без попечения родителей в семью на воспитание в иных, установленных семейным законодательством Российской Федерации формах, вносит сведения о гражданине, выразившем желание стать опекуном или попечителем в журнал по форме согласно приложению № 3 настоящего регламента.

Продолжительность административной процедуры не должна превышать трех дней со дня подписания заключения о возможности гражданина быть опекуном или попечителем.

3.7.4. Критерии принятия решения определяются наличием или отсутствием правовых оснований, предусмотренных Федеральным законом от 24.04.2008 № 48-ФЗ «Об опеке и попечительстве», Постановлением Правительства Российской Федерации от 18.05.2009 № 423 «Об отдельных вопросах осуществления опеки и попечительства в отношении несовершеннолетних граждан».

3.7.5. Результат административной процедуры: внесение сведений о гражданине, выразившем желание стать опекуном или попечителем в журнал по форме, согласно приложению № 3 настоящего регламента.

3.7.6. Способ фиксации результата выполнения административной процедуры: регистрация сведений о гражданине, выразившем желание быть опекуном или попечителем в журнале по форме согласно, приложению № 3 настоящего регламента.

IV. Формы контроля за исполнением административного регламента

4.1. Текущий контроль за соблюдением последовательности действий, определенных административными процедурами по предоставлению государственной услуги, осуществляется главой местной администрации МО Правобережный, согласно приложению № 2 к настоящему регламенту, а также руководителями организаций, осуществляющими полномочие органов опеки и попечительства.

4.2. Глава местной администрации МО Правобережный осуществляет контроль за: надлежащим исполнением регламента муниципальными служащими местной администрации МО Правобережный, непосредственно предоставляющими государственную услугу; обеспечением сохранности принятых от заявителя документов и соблюдением муниципальными служащими местной администрации МО Правобережный, непосредственно предоставляющими государственную услугу, особенностей по сбору и обработке персональных данных заявителя.

4.2.1. Руководитель организации, осуществляющей полномочие органов опеки и попечительства, осуществляет контроль за: надлежащим исполнением регламента сотрудниками организации, осуществляющей полномочие органов опеки и попечительства; обеспечением сохранности принятых от заявителя документов и соблюдением особенностей по сбору и обработке персональных данных заявителя.

4.3. Глава местной администрации МО Правобережный, руководитель организации, осуществляющей полномочие органов опеки и попечительства, а также муниципальные служащие местной администрации МО Правобережный и специалисты организации, осуществляющей полномочие органов опеки и попечительства, непосредственно предоставляющие государственную услугу, несут персональную ответственность за соблюдение сроков и порядка приема документов, своевременности оформления и отправления межведомственных запросов, соответствие результатов рассмотрения документов требованиям законодательства, принятию мер по проверке представленных документов, соблюдение сроков и порядка предоставления государственной услуги, подготовки отказа в предоставлении государственной услуги, за соблюдение сроков и порядка выдачи документов. Персональная ответственность Главы местной администрации МО Правобережный, руководителя организации, осуществляющей полномочие органов опеки и попечительства, а также муниципальных служащих местной администрации МО Правобережный и специалистов организации, осуществляющей полномочие органов опеки и попечительства, непосредственно предоставляющих государственную услугу, закрепляется в должностных регламентах в соответствии с требованиями законодательства.

В частности, должностные лица и муниципальные служащие, непосредственно предоставляющие государственную услугу, несут ответственность за: требование у заявителей документов или платы, не предусмотренных регламентом; отказ в приеме документов по основаниям, не предусмотренным регламентом; нарушение сроков регистрации запросов заявителя о предоставлении государственной услуги; нарушение срока предоставления государственной услуги; направление необоснованных межведомственных запросов; нарушение сроков подготовки межведомственных запросов и ответов на межведомственные запросы; необоснованное непредставление информации на межведомственные запросы.

4.4. Оператор Портала (специалисты СПб ГУП «Санкт-Петербургский информационно-аналитический центр») осуществляют контроль за своевременностью доставки электронных заявлений на автоматизированное рабочее место специалиста местной администрации МО Правобережный.

Персональная ответственность специалистов СПб ГУП «Санкт-Петербургский информационно-аналитический центр» закрепляется в должностных инструкциях в соответствии с требованиями законодательства.

Специалисты СПб ГУП «Санкт-Петербургский информационно-аналитический центр» несут ответственность за: технологическое обеспечение работы Портала.

4.5. В рамках предоставления государственной услуги осуществляются плановые и внеплановые проверки полноты и качества предоставления государственной услуги.

Глава местной администрации МО Правобережный ежеквартально осуществляет выборочные проверки дел заявителей на предмет правильности принятия муниципальными служащими, непосредственно предоставляющими государственную услугу, решений, а также внеплановые проверки в случае поступления жалоб (претензий) граждан в рамках досудебного обжалования.

V. Досудебный (внесудебный) порядок обжалования решений и действий (бездействия) местной администрации МО Правобережный, организаций, предоставляющих государственную услугу, а также должностных лиц и муниципальных служащих местной администрации МО Правобережный

5.1. Заявители имеют право на досудебное (внесудебное) обжалование решений и действий (бездействия), принятых (осуществляемых) органом местного самоуправления Санкт-Петербурга, организациями, осуществляющими полномочие органов опеки и попечительства, в ходе предоставления государственной услуги. Досудебный (внесудебный) порядок обжалования не исключает возможность обжалования решений и действий (бездействия), принятых (осуществляемых) в ходе предоставления государственной услуги, в судебном порядке. Досудебный (внесудебный) порядок обжалования не является для заявителя обязательным.

5.2. Предметом досудебного (внесудебного) обжалования являются:

5.2.1. Нарушение срока регистрации запроса заявителя о предоставлении государственной услуги;

5.2.2. Нарушение срока предоставления государственной услуги;

5.2.3. Требование у заявителя документов, не предусмотренных нормативными правовыми актами Российской Федерации, нормативными правовыми актами субъектов Российской Федерации, муниципальными правовыми актами для предоставления государственной услуги;

5.2.4. Отказ в приеме документов, предоставление которых предусмотрено нормативными правовыми актами Российской Федерации, нормативными правовыми актами субъектов Российской Федерации, муниципальными правовыми актами для предоставления государственной услуги у заявителя;

5.2.5. Отказ в предоставлении государственной услуги, если основания отказа не предусмотрены федеральными законами и принятыми в соответствии с ними иными нормативными правовыми актами Российской Федерации, нормативными правовыми актами Санкт-Петербурга;

5.2.6. Затребование с заявителя при предоставлении государственной услуги платы, не предусмотренной нормативными правовыми актами Российской Федерации, нормативными правовыми актами Санкт-Петербурга;

5.2.7. Отказ местной администрации МО Правобережный, муниципального служащего местной администрации МО Правобережный в исправлении допущенных опечаток и ошибок в выданных в результате предоставления государственной услуги документах, либо нарушение установленного срока таких исправлений;

5.3. Общие требования к порядку подачи и рассмотрения жалобы.

5.3.1. Жалоба подается в письменной форме на бумажном носителе, в электронной форме в местную администрацию МО Правобережный, организацию, осуществляющую полномочие органов опеки и попечительства. Жалобы на решения, принятые руководителем местной администрации МО Правобережный, подаются в Правительство Санкт-Петербурга.

5.3.2. Жалоба может быть направлена по почте, через многофункциональный центр, с использованием информационно-телекоммуникационной сети «Интернет», официального сайта местной администрации МО Правобережный, единого портала государственных и муниципальных услуг либо регионального портала государственных и муниципальных услуг, а также может быть принята при личном приеме заявителя.

5.3.3. Заявитель имеет право на получение информации и документов, необходимых для обоснования и рассмотрения жалобы (претензии). Местная администрация МО Правобережный, его должностные лица, муниципальные служащие местной администрации МО Правобережный, специалисты организаций, осуществляющих полномочие органов опеки и попечительства, обязаны предоставить заявителю возможность ознакомления с документами и материалами, непосредственно затрагивающими его права и свободы, если не имеется установленных федеральным законодательством ограничений на информацию, содержащуюся в этих документах, материалах. При этом документы, ранее поданные заявителями в местную администрацию МО Правобережный, выдаются по их просьбе в виде выписок или копий.

5.3.4. Жалоба должна содержать: наименование местной администрации МО Правобережный, должностного лица местной администрации МО Правобережный либо муниципального служащего местной администрации МО Правобережный, организации, осуществляющей полномочие органов опеки и попечительства, специалиста организации, осуществляющей полномочие органа опеки и попечительства, решения и действия (бездействие) которых обжалуются; фамилию, имя,

отчество (последнее – при наличии), сведения о месте жительства заявителя – физического лица либо наименование, сведения о месте нахождения заявителя – юридического лица, а также номер (номера) контактного телефона, адрес (адреса) электронной почты (при наличии) и почтовый адрес, по которым должен быть направлен ответ заявителю; сведения об обжалуемых решениях и действиях (бездействии) местной администрации МО Правобережный, должностного лица местной администрации МО Правобережный либо муниципального служащего местной администрации МО Правобережный, специалиста организации, осуществляющей полномочие органов опеки и попечительства; доводы, на основании которых заявитель не согласен с решением и действием (бездействием) местной администрации МО Правобережный, должностного лица местной администрации МО Правобережный, либо муниципального служащего местной администрации МО Правобережный, специалиста организации, осуществляющей полномочие органов опеки и попечительства. Заявителем могут быть представлены документы (при наличии), подтверждающие доводы заявителя, либо их копии.

5.3.5. Жалоба, поступившая в местную администрацию МО Правобережный, подлежит рассмотрению в следующие сроки: в течение пятнадцати рабочих дней со дня регистрации жалобы; в течение пяти рабочих дней со дня регистрации жалобы в случае обжалования отказа местной администрации МО Правобережный, должностного лица местной администрации МО Правобережный или муниципального служащего местной администрации МО Правобережный в приеме документов у заявителя либо в исправлении допущенных опечаток и ошибок или в случае обжалования нарушения установленного срока таких исправлений; в иные сроки в случаях, установленных Правительством Российской Федерации.

5.3.6. По результатам рассмотрения жалобы местной администрации МО Правобережный принимает одно из следующих решений: удовлетворяет жалобу, в том числе в форме отмены принятого решения, исправления допущенных местной администрацией МО Правобережный опечаток и ошибок в выданных в результате предоставления государственной услуги документах, возврата заявителю денежных средств, взимание которых не предусмотрено нормативными правовыми актами Российской Федерации, нормативными правовыми актами субъектов Российской Федерации, а также в иных формах; отказывает в удовлетворении жалобы.

5.3.7. Не позднее дня, следующего за днем принятия решения, заявителю в письменной форме и по желанию заявителя в электронной форме направляется мотивированный ответ о результатах рассмотрения жалобы.

5.3.8. При рассмотрении обращения государственным органом, органом местного самоуправления Санкт-Петербурга или должностным лицом гражданин имеет право: знакомиться с документами и материалами, касающимися рассмотрения жалобы, если это не затрагивает права, свободы и законные интересы других лиц и если в указанных документах и материалах не содержатся сведения, составляющие государственную или иную охраняемую федеральным законом тайну; получать письменный ответ по существу поставленных в жалобе вопросов, уведомление о переадресации письменного обращения в государственный орган, орган местного самоуправления или должностному лицу, в компетенцию которых входит решение поставленных в обращении вопросов; обращаться с жалобой на принятое по обращению решение или на действие (бездействие) в связи с рассмотрением обращения в административном и (или) судебном порядке в соответствии с законодательством Российской Федерации; представлять дополнительные документы и материалы либо обращаться с просьбой об их истребовании, в том числе в электронной форме; обращаться с заявлением о прекращении рассмотрения жалобы.

5.3.9. В случае установления в ходе или по результатам рассмотрения жалобы признаков состава административного правонарушения или преступления, должностное лицо, наделенное полномочиями по рассмотрению жалоб, незамедлительно направляет имеющиеся материалы в органы прокуратуры.

5.3.10. Исполнительные органы государственной власти Санкт-Петербурга и должностные лица, которым может быть адресована жалоба (претензия) заявителя в досудебном (внесудебном) порядке.

В случае, если предметом жалобы (претензии) заявителя являются действия оператора Портала, жалоба (претензия) направляется в адрес Комитета по информатизации и связи: 191060, Смольный, Комитет по информатизации и связи; E-mail: kis@gov.spb.ru; Телефон: 576-71-23.

В случае, если предметом жалобы (претензии) заявителя являются действия муниципальных служащих органа местного самоуправления Санкт-Петербурга, предоставляющих государственную услугу, жалоба (претензия) может быть направлена в адрес Комитета по социальной политике Санкт-Петербурга: 190000, Санкт-Петербург, пер. Антоненко, д. 6, тел. (812) 576-24-61, факс (812) 576-24-60, адрес электронной почты: ksp@gov.spb.ru.

Вице-губернатор Санкт-Петербурга, курирующий соответствующую отрасль: 191060, Смольный, Санкт-Петербург, тел. (812) 576-44-80, факс (812) 576-7955.

VI. Приложения

Приложение № 1: блок-схема предоставления государственной услуги;

Приложение № 2: информация о месте нахождения и графике работы, справочные телефоны, адреса официальных сайтов органов местного самоуправления Санкт-Петербурга, предоставляющих государственную услугу;

Приложение № 3: форма Журнала учета граждан, обратившихся в орган опеки и попечительства с просьбой дать заключение о возможности быть опекуном (попечителем) несовершеннолетнего гражданина или назначить опекуном (попечителем) несовершеннолетнего гражданина;

Приложение № 4: форма заявления гражданина, выразившего желание стать опекуном или попечителем либо принять детей, оставшихся без попечения родителей, в семью на воспитание в иных установленных семейным законодательством Российской Федерации формах;

Приложение № 5: форма акта обследования условий жизни гражданина, выразившего желание стать опекуном или попечителем несовершеннолетнего гражданина либо принять детей, оставшихся без попечения родителей, в семью на воспитание в иных установленных семейным законодательством Российской Федерации формах;

Приложение № 6: проект постановления об установлении опеки (попечительства) над несовершеннолетним (ней);

Приложение № 7: проект постановления об отказе в установлении опеки (попечительства) над несовершеннолетним (ней);

Приложение № 8: форма заключения органа опеки и попечительства, выданного по месту жительства гражданина, о возможности гражданина быть усыновителем, опекуном (попечителем) или приемным родителем;

Приложение № 9: почтовые адреса, справочные телефоны и адреса электронной почты Санкт-Петербургских государственных казенных учреждений – районных жилищных агентств.

Приложение № 1 к регламенту

БЛОК-СХЕМА

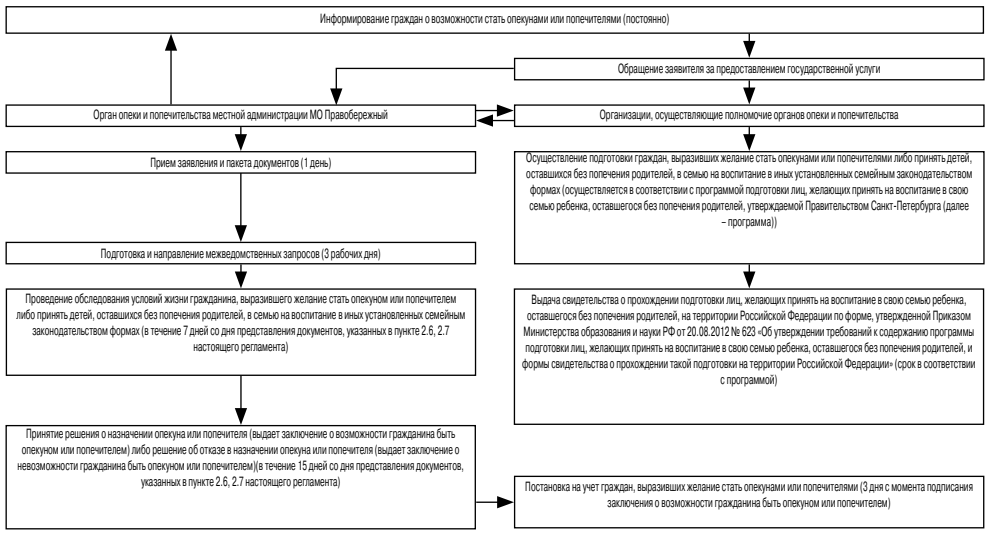

ПРИЛОЖЕНИЕ №2 к регламенту

№ /п	Полное наименование органа местного самоуправления	Адрес (с указанием почтового индекса)	Контактные телефоны, ф. (с указанием кода города)	Адрес электронной почты	Адрес сайта	Контактный телефон/ф./e-mail глав местных администрации МО	Регламент приема граждан главами местных администрации МО	телефоны/ф./ e-mail ответственных специалистов	Регламент приема граждан ответственными специалистами
1	Местная администрация муниципального образования муниципальный округ Коломна	Санкт-Петербург, наб. Крюкова канала, д.11, 190068	(812) 714-09-83, ф.: (812) 714-08-43	mokolomna@inbox.ru	www.kolomna-spb.ru	(812) 714-08-43	нет	(812) 714-08-43	Вт. 15.00 – 17.00 Пт. 11.00 – 13.00
2	Администрация муниципального образования Сенной округ	Санкт-Петербург, Фонтанка р., наб., д. 89, 190031	(812) 310-16-96 (812) 310-29-22	msmoso@mail.wplus.net	www.sennoi-okrug.spb.ru	(812) 310-44-00	второй и четвертый Чт. 17.00 – 19.00	(812) 310-29-22	Вт. 15.00 – 18.00 Чт. 10.00 – 13.00
3	Местная администрация Муниципального образования муниципальный округ Адмиралтейский округ	Санкт-Петербург, ул. Декабристов, д.18,190000	(812) 314-96-60 (812) 312-31-83	admiralokrug@mail.ru	нет	(812) 314-96-60 Ф. (812) 312-31-83	ежедневно в часы работы администрации	(812) 571-66-01, ул. Почтамтская, д.11	Вт. 14.00 – 17.00 Чт. 10.00 – 13.00
4	Местная администрация муниципального образования муниципальный округ Семеновский	Санкт-Петербург, Большой Казачий пер., д .5-7,191180	ф. (812) 316-26-30	mo4@mailsp.ru	www.sankt-peterburg.info/mo4	(812)764-96-89 ф.: (812) 764-89-53	Ежедневно 9.00 – 17.00 Пт. 9.00 – 16.00	(812) 764-89-53 т/ф.: (812) 764-89-53	Вт. 15.00 – 17.00 Чт. 10.00 – 13.00
5	Местная администрация муниципального образования муниципальный округ Измайловское	Санкт-Петербург, Егорова ул., д. 18, 190005	(812) 316-35-81 (812) 316-62-57 ф.: 317-82-70 т/ф.: 575-08-95	mc5@frinet.org	mc5/frinet.org	(812) 575-08-95 (812) 317-80-92 т/ф.: (812) 316-53-69	ежедневно 9.00 – 18.00	(812) 495-39-64	Вт. 15.00 – 18.00 Чт. 10.00 – 13.00
6	Местная администрация муниципального образования муниципальный округ Екатерингофский	Санкт-Петербург, Нарвский пр., д. 16,190020	(812) 252-40-03 Ф. (812) 147-20-08	mo6@list.ru	www.mo-6.spb.ru	(812) 746-67-36 (812) 746-60-55	Пн., Ср., Пт. 16.00 – 18.00	ф.: 786-84-57, 786-88-91	Вт. 15.00 – 18.00 Чт. 17.00 – 19.00
7	Местная администрация муниципального образования муниципальный округ №7	Санкт-Петербург, 12 линия, В.О., д.7, 199178	(812) 321-20-46 ф. (812) 321-14-00	mcmo7@yandex.ru	www.mo7spb.ru	(812) 321-14-01 (812) 321-20-46 Ф.: (812) 321-14-00	Ежедневно 10.00 – 17.00	(812) 320-73-60	Пн. Чт. 14.00 – 17.00
8	Местная администрация муниципального образования муниципальный округ Васильевский	Санкт-Петербург, 4 линия, В.О., д.45, 199004	ф.(812) 328-58-31 (812) 323-32-34 (812) 323-32-61	msmo8@mail.ru	www.omsu.spb.ru	(812) 328-58-31	Вт., Чт. 11.00 – 13.00	(812) 323-32-34	Вт. 16.00 – 18.00 Чт. 10.00 – 13.00
9	Местная администрация муниципального образования Гавань	Санкт-Петербург, Шевченко ул., д. 29, 199406	(812) 355-70-34 ф.(812) 355-54-19	gavan@mail.ipnet.ru	www.omsu.spb.ru	(812) 355-70-34 Ф. (812) 355-54-19	Пн. 11.00 – 13.00 Чт. 17.00 – 19.00	(812) 355-74-43, (812)355-70-34	Пн., Чт. 14.00 – 17.30
10	Местная администрация муниципального образования муниципальный округ Округ Морской	Санкт-Петербург, Кораблестроителей ул., д.21, к.1, литер. Д, 199226	(812) 356-65-03 ф.: (812) 356-55-22 (812) 356-38-60	brams10@mail.ru	www.mo-morsk-10.spb.ru	(812) 356-55-22 (812) 356-68-46 Ф.: (812) 356-38-60	Вт. 11.00 – 13.00	(812)356-65-03 Тел/ф.: 356-13-13	Пн. 15.00 – 18.00 Пт. 10.00 – 13.00
11	Местная администрация муниципального образования муниципальный округ Остров Декабристов	Санкт-Петербург, Кораблестроителей ул., д.35, к.5, 199397	ф. (812) 351-19-15 (812) 351-19-14 (812) 351-19-13	vestnik_mo11@mail.ru	www. sankt-peterburg.info/ mo11/	(812)351-19-15	Вт., Ср., Чт., 10.00 – 18.00	(812) 351-19-15	Пн. 14.00 – 17.30 Чт. 10.00 – 12.30
12	Местная администрация муниципального образования муниципальный округ Сампсониевское	Санкт-Петербург, Большой Сампсониевский пр.д.86, 194100	ф.: (812) 596-32-78 (812) 596-33-02	mo12@frinet.org	www.mo12.sp.ru	ф.(812) 596-32-78 (812) 596-33-02	Вт. 15.00 – 18.00 Чт. 10.00 – 13.00 (по записи)	(812) 596-32-73 ф.: 596-32-78	Вт. 15.00 – 18.00 Чт. 10.00 – 13.
13	Местная администрация муниципального образования муниципальный округ Светлановское	Санкт-Петербург, Тореза пр., д.35, к.2 194223	Ф.: (812) 552-65-38	mo.svetlanovskoe@yandex.ru	www. svetlanovskoe.spb.ru	(812) 550-20-06 ф.(812) 552-65-38	Вт. 16.00-18.00	(812)550-26-24	Вт. 15.00 – 18.00 Чт. 10.00 – 13.00
14	Местная администрация муниципального образования муниципальный округ Сосновское	Санкт-Петербург, Есенина ул., д.7, 194291	ф.: (812) 594-25-88 (812) 511-65-05	sosnowskoe@mail..ru	www.sankt-peterburg.info/ mososnowskoe	(812) 296-34-67	ежедневно	(812) 296-34-67	Вт. 15.00 – 18.00 Чт. 10.00 – 13.00
15	Местная администрация муниципального образования муниципальный округ №15	Санкт-Петербург, Сиреневый б-р, д. 18 лит А 194352	ф.(812) 516-63-77	mo15@newalink.net	www.mo15.spb.ru	(812) 516-63-77	Вт. 15.00 – 19.00	(812) 516-63-77 600-22-83	Ср. 14.00 – 17.00 Пт. 10.00 – 14.00
16	Местная администрация муниципального образования муниципальный округ Парнас	Санкт-Петербург, Энгельса пр., д.131, к.1, 194295	ф.: (812) 599-16-98 (812) 296-24-98	moparnas@mail.ru		(812) 599-16-98 (812) 598-14-02	Вт. 15.00 – 18.00 Чт. 10.00 – 13.00	(812) 296-10-95 Ф.: 598-14-02	Вт. 15.00 – 18.00 Чт. 10.00 – 13.00
17	Местная администрация муниципального образования муниципальный округ Шувалово-Озерки	Санкт-Петербург, Луначарского пр., д.5, 194356	(812) 510-81-95 ф.: (812) 510-85-37 (812) 510-86-81	moozerki@homelink.ru	www.mo-shuvalovo-ozerki.spb.ru	(812) 510-81-95 Ф. (812) 510-86-81	Ежедневно 11.00 – 17.00 Обед 13.00-14.00	(812) 510-81-95	Пн. 10.00 – 13.00 Вт. 15.00 – 18.00
18	Местная администрация муниципального образования п. Парголово	Санкт-Петербург, Ломоносова ул., д.17, п. Парголово, 194362	(812) 513-84-48 (812) 594-87-28 ф.: (812) 594-87-28	mopargolovo@mailsp.ru	www. sankt-peterburg.info/ mopargolovo	(812) 594-90-93	Пн., Вт., Чт., 10.00 – 17.00	(812)594-88-90	Вт. 14.00 – 17.00 Чт. 10.00 – 13.00
19	Местная администрация муниципального образования п.Левашово	Санкт-Петербург Железнодорожная ул., д.46 п.Левашово, 194361	(812) 594-96-24 ф.: (812) 594-92-86 Татьяна Юрьевна	molevashovo@mailsp.ru	www. sankt-peterburg.info/ molewachowo	(812) 594-91-93	Ежедневно	594-96-70	Вт. 15.00 – 18.00 Пт. 10.00 – 13.00
20	Местная администрация муниципального образования муниципальный округ Гражданка	Санкт-Петербург Науки пр., д.41, 195256	(812) 535-35-61, т/ф.: (812) 535-42-09 ф.: (812) 535-36-26	ms.18@rambler.ru sovet@grajdanka.spb.ru	www.grajdanka.spb.ru	(812) 535-35-61 ф.: (812) 535-36-26	Вторая и четвертая Ср. 16.00 – 18.00	(812) 535-35-61 (812) 535-42-09	Пн. 16.00 – 18.00
21	Местная администрация муниципального образования муниципальный округ Академическое	Санкт-Петербург, Гражданский пр., д.84, Литер А,195257	ф.: (812) 555-26-59 (812) 555-44-68	momoa@list.ru	www.omsu.spb.ru	(812) 555-26-59	нет	т/ф (812) 555-26-59	Пн. 14.00 – 18.00
22	Местная администрация муниципального образования муниципальный округ Финляндский округ	Санкт-Петербург, Металлистов пр., Литер А д.93, 195221	т/ф Беликов и опека автомат 544-58-41	mo20fo@yandex.ru	www.finokrug.spb.ru	(812) 545-00-21 ф. (812) 291-23-39	Пн. 10.00 – 12.00	ф.: (812) 544-58-43 Ф.: 545-00-21	Вт. 14.00 – 17.30
23	Местная администрация муниципального образования муниципальный округ №21	Санкт-Петербург, Лужская ул., д. 10, 195265	(812) 532-35-62 ф.: (812) 531-38-58	okrug21@mail.ru	www.okrug21.hnet.spb.ru	(812) 531-38-58	Вт. 16.00 – 18.00	(812) 531-38-58	Ср. 15.00 – 18.00
24	Местная администрация муниципального образования муниципальный округ Пискаревка	Санкт-Петербург, Пискаревский пр., д.52, 195067	(812) 298-33-90 (812)298-38-55	info@mopiskarevka.spb.ru	www.mo-piskarevka.spb.ru	(812) 298-33-90	ежедневно	(812) 298-38-55 Opeka_piskarevka@mail.ru	Пн. 10.00 – 12.00 Чт. 15.00 – 17.00
25	Местная администрация муниципального образования муниципальный округ Северный	Санкт-Петербург, Луначарского пр., д.80, к.1, 195274	(812) 559-16-76 ф.: (812) 558-56-05 (812) 559-76-89 (812) 558-16-79	mo_nord_spb@mail.ru	www.omsu.spb.ru	(812) 558-56-05	ежедневно	(812) 558-56-05	Пн. 10.00 – 13.00 Ср. 14.00 – 18.00
26	Местная администрация муниципального образования муниципальный округ Прометей	Санкт-Петербург, Тимуровская ул., д.8, корпус 1, 195276	(812) 558-68-11 ф.: (812) 590-98-01	office@mo24-prometey.ru	http://www. mo24-prometey.ru/	(812) 558-68-11	Пн. 15.00 – 16.00	(812) 591-51-93	Пн. 10.00 – 13.00 Чт. 14.00 – 17.00
27	Местная администрация муниципального образования муниципальный округ Княжево	Санкт-Петербург, Ленинский пр., д.119, к.1, 198207	ф.(812) 377-21-37 (812) 377-15-17	momo-25@yandex.ru	www.omsu.spb.ru	(812) 377-15-17	ежедневно	(812) 377-21-37 377-15-17	Вт. 15.00 – 19.30 Пт. 11.00 – 13.00
28	Местная администрация муниципального образования муниципальный округ Ульянка	Санкт-Петербург, Генерала Симоняка ул. д.9,198261	(812) 759-15-15 ф.: (812) 750-43-20	info@ulyanka.spb.ru mo-26@ yandex.ru	www.mo- ulyanka.spb.ru	т/ф.: (812) 759-15-15 (812) 750-43-20	Первый и третий Чт. 16.00 – 18.00	(812)759-69-71	Пн. 10.00 – 13.00 15.00 – 17.00
29	Местная администрация муниципального образования муниципальный округ Дачное	Санкт-Петербург, Ветеранов пр., д.69, 198255	(812) 752-94-19 ф.: (812) 752-92-83	mo_dachnoe27@mail.ru	нет	т/ф.: (812) 752-94-19 (812) 752-92-83	Вт. 10.30 – 12.30 Чт. 16.00 – 18.00	т/ф.: (812) 752-33-00	Пн. 14.30 – 17.30 Чт. 10.00 – 12.30
30	Местная администрация муниципального образования муниципальный округ Автово	Санкт-Петербург, Краснопутиловская ул., д.27,198152	ф.: (812) 785-00-47 (812) 784-95-24	avtovo.spb.@mail.ru	нет	(812) 785-00-47	Пн. 11.00 – 14.00 Пт. 14.00 – 17.00	(812) 785-00-47, (812) 785-36-48	Вт. 15.00 – 18.00 Пт. 10.00 – 12.00
31	Местная администрация муниципального образования Нарвский округ	Санкт-Петербург, Оборонная ул., д. 18, 198099	ф.: (812) 786-77-66 (812) 252-77-33	narvokrug@mail.wplas.net	www.narvskiy-okrug.spb.ru	(812) 786-77-66 ф.: (812) 252-77-33	нет	(812) 785-20-02 ул. Баррикадная, д.36	Пн. 15.00 – 18.00 Пт. 11.00 – 13.00
32	Местная администрация муниципального образования Красненькая речка	Санкт-Петербург, Маршала Жукова ул., д.20,198302	ф.: (812) 757-27-83 (812) 757-91-11	ma.redriver@mail.ru нет	нет	(812) 757-27-83 (812) 757-91-11	Вт. 16.00 – 18.00	(812) 757-27-83	Пн. 10.00 – 16.00 Чт. 14.00 – 17.00
33	Местная администрация муниципального образования муниципальный округ Морские ворота	Санкт-Петербург, Каноперский остров, д.8а, 198184	(812) 746-90-45 ф.: (812) 746-90-32	momv@ mailsp.ru	www. sankt-peterburg.info/ momv	(812) 746-90-45 ф.: (812) 746-90-32	Вт. 14.00 – 17.00	(812) 746-90-32	Чт. 16.00 – 18.00
34	Местная администрация муниципального образования поселок Петро-Славянка	Санкт-Петербург, Труда ул., д.1, п. Петро-Славянка, 196642	(812) 716-93-04 ф.: (812) 462-13-04	mops@mailsp.ru	www. sankt-peterburg.info/mops	(812) 462-13-04	Второй и четвертый Вт. 9.00 – 12.00	(812) 462-13-04	Ежедневно 9.00 – 18.00
35	Местная администрация муниципального образования поселок Понтонный	Санкт-Петербург, А.Товпенко ул., д. 10, п. Понтонный, 196643	(812) 462-40-40 (812) 462-40-39	sovet_pont@mail.lanck.net	www.omsu.spb.ru	(812) 462-44-27	ежедневно	(812)462-40-40	Вт. 9.00 – 18.00 Чт. 9.00 – 18.00
36	Местная администрация внутригородского муниципального образования Санкт-Петербурга поселок Саперный	Санкт-Петербург Дорожная ул. д.2 п. Саперный, 196644	(812) 462-16-31 ф.: (812) 462-16-32	sapern@spb.lanck.net	www.ip. lanck.net/ sapern	(812) 462-16-32	ежедневно	(812) 462-18-00	ежедневно
37	Местная администрация муниципального образования поселок Усть-Ижора	Санкт-Петербург, Шлиссельбурское ш, д.219, п.Усть-Ижора, 196645	(812) 462-33-96 ф.: (812) 462-41-53	ust-izora.mamo@mail.ru	www.omsu.spb.ru	(812) 462-44-81 ф.: (812) 462-41-53	ежедневно	(812) 462-44-81	ежедневно
38	Местная администрация внутригородского муниципального образования Санкт-Петербурга город Колпино	Санкт-Петербург, Красная ул., д.1, г. Колпино, 196650	(812) 461-72-02 ф.: (812) 461-72-03	kolpino-2006@mail.ru	www.omsu.spb.ru	(812) 461-72-05 ф.: (812) 461-72-02	ежедневно	(812) 461-86-53; 461-38-03	Ср. 14.00 – 18.00
39	Местная администрация внутригородского муниципального образования Санкт-Петербурга поселок Металлострой	Центральная ул., д.22, п. Металлострой, 196641	(812) 464-95-27 ф.: (812) 464-95-12	gazetavestnik@yandex.ru	www.omsu.spb.ru	(812) 464-47-20	Чт. 15.00 – 18.00	(812) 464-95-64	Вт. 15.00 – 18.00 Пт. 10.00 – 13.00
40	Местная администрация муниципального образования муниципальный округ Полюстрово	Санкт-Петербург, Энергетиков пр., д.70, к.3, 195253	(812) 545-41-11 ф.: (812) 544-34-98	mo.polustrovo@rambler.ru	нет	(812) 226-55-07	ежедневно	(812) 544-34-98	Чт. 14.00 – 18.00
41	Местная администрация муниципального образования муниципальный округ Большая Охта	Санкт-Петербург, Тарасова ул., д.9, 195027	(812) 224-12-88 (812) 227-16-52	munokrug@mail.wplus.net	www.momo33.sp.ru	(812) 224-19-07	Пн., Ср. 9.00 – 13.00	(812) 224-12-88 (812) 227-16-52 Большеохтинский пр., д. 19	Вт. 14.00 – 17.00 Чт. 10.00 – 13.00 Большеохтинский пр., д.19
42	Местная администрация муниципального образования муниципальный округ Малая Охта	Санкт-Петербург, Новочеркасский пр., д.25, к.2, 195112	(812) 528-46-63 (812) 528-16-45	tender@malayaohta.spb.ru	www. malayaohta.spb.ru	(812) 528-46-63, (812) 528-16-45	Первый и третий Вт. 16.00 – 18.00	(812) 528-29-36	Первый и третий Чт. 15.00-17.00 второй и четвертый Чт. 10.00 – 13.00
43	Местная администрация муниципального образования муниципальный округ Пороховые	Санкт-Петербург, Косыгина пр., д.27, к.1, 195298	(812) 524-29-03 ф.: (812) 524-25-52	igorkochnev@list.ru	www.moporohovie.spb.ru	(812) 524-29-03	Вт., Ср. 15.00 – 17.00	(812) 524-29-03	Вт. 10.00 – 13.00 Чт. 14.00 – 17.00
44	Местная администрация муниципального образования муниципальный округ Ржевка	Санкт-Петербург, Комунны ул., д.52, 195030	(812) 527-68-58 ф.: (812) 527-70-00	morgevka@mail.ru	нет	(812) 527-68-62	Вт. 10.00 – 12.00 Чт. 16.00 – 18.00	(812) 527-68-58	Вт. 15.00 – 17.00 Чт. 10.00 – 12.00
45	Местная администрация муниципального образования г. Красное Село	Санкт-Петербург, Ленина пр., д.85, 198320	(812)749-46-24 (812)741-27-04 ф.: (812) 741-14-27	mo@krasnoe-selo.ru	www. krasnoe-selo.ru	(812) 741-14-27 (812) 749-54-31	Вт. 14.00 – 17.00 Пт. 10.00 – 13.00	«	Вт. 10.00 – 17.00
46	Местная администрация муниципального образования муниципальный округ Юго-Запад	Санкт-Петербург, Петергофское шоссе, д.3, к.2, 198332	(812) 745-79-33 (812) 755-46-78 (812) 755-63-11 (812) 755-63-24	mo37@mailsp.ru	www. sankt-peterburg.info/ mo37	(812) 745-79-33	Пт. 10.00 – 12.00	(812) 755-63-24	Вт. 14.00 – 17.30
47	Местная администрация муниципального образования муниципальный округ Южно-Приморский	Санкт-Петербург, Ленский пр., д.71, 198332	ф.: (812) 745-47-66; (812) 745-49-44	ms38.spb@mail.ru	www. sankt-peterburg.info/ mo38	(812) 745-46-44	Первая и третья Ср. 11.00 – 14.00	(812) 745-49-44	Чт. 10.00 – 17.00
48	Местная администрация муниципального образования муниципальный округ Сосновая Поляна	Санкт-Петербург, Погранич. Гарькавого ул, д.27, к.2, 198206	Ф.: (812) 744-87-37 ф.: 744-05-39	ms39@mail.ru	www.mo39.spb.ru	(812) 744-87-37 (812) 744-05-39	Пн. 15.00 – 17.00	т/ф.: (812) 744-36-92	Вт., Чт. 15.00 – 18.00
49	Местная администрация муниципального образования муниципальный округ Урицк	Санкт-Петербург, Партизана Германа ул, д.22,198205	Ф.: (812) 735-86-17	urizk@mail.ru	www.munizipc.40.spb.ru	(812) 735-86-51	Пт. 9.00 – 13.00	(812) 735-86-17	Чт. 14.00 – 17.30 Пт. 9.00 – 13.00
50	Местная администрация муниципального образования муниципальный округ Константиновское	Санкт-Петербург, Пограничника Гарькавого ул, д.36, к.1, 198259	Ф.: (812) 730-00-18; (812) 730-29-27	mokrug41@mail.ru	www.omsu.spb.ru	(812) 730-42-55	Первый Вт. 10.00 – 12.00 Третий Вт. 16.00 – 18.00	(812) 300-48-78	Чт. 14.00 – 18.00 Пт. 10.00 – 13.00
51	Местная администрация муниципального образования муниципальный округ Горелово	Санкт-Петербург, Красносельское шоссе, д.46, 198323	ф. : (812) 746-25-65	mo42@mail.ru msgorelovo@mail.ru	www. sankt-peterburg.info/ mo42	Ф: (812) 746-25-65; (812) 749-65-87	По предварительной записи	(812) 746-10-49	Вт. 10.00 – 17.00
52	Местная администрация Муниципального образования г. Кронштадт	Сургина ул., д.15, г. Кронштадта, 197760	ф.: (812) 435-23-97; (812) 435-24-30 ф.: (812) 311-21-76	kronmo@spb.lanck.net нет		(812) 311-22-57; (812) 439-00-68 ф.: (612) 435-27-93	Вт. 14.00 – 18.00	(812) 311-25-41	Пн. 14.00 – 17.00 Вт. 14.00 – 17.00
53	Местная администрация муниципального образования г. Зеленогорска	Исполкомская ул., д.5, г. Зеленогорск, 197720	(812) 433-80-63	Zelenoqorsk@mailsp.ru http// :zelenoqorsk.spb		(812) 433-80-63	по предварительной записи	(812) 433-01-95	Пн. 10.00 – 13.00 Вт. 15.00 – 18.00
54	Местная администрация муниципального образования г. Сестрорецка	Приморское ш., д. 280, г. Сестрорецк	(812) 437-32-46 ф.: (812) 437-15-35	department@mo-sestroreck.ru	www.mo-sestroreck.ru	(812) 437-11-66	первый и третий Пн. 14.00 – 17.00	(812) 437-16-52	Пн. 10.00 – 13.00 Вт. 15.00 – 18.00
55	Местная администрация муниципального образования пос. Белоостров	Восточная ул., п. Дюны, д.11а, 197730	ф.: (812) 437-38-09 Ф.: 434-03-28	mobeloostrov@mailsp.ru	www. sankt-peterburg.info/ mobeloostrov	(812) 437-38-09	Вт. 9.00 – 17.00	(812)437-38-09	Ср. 9.00 – 18.00
56	Местная администрация муниципального образования пос. Комарово	Цветочная ул., д. 22, п. Комарово, 197733	(812) 433-72-83 ф.: (812) 433-72-83	mokomarovo@yandex.ru	www. komarovo.spb.ru	(812) 433-75-42	Пн. 15.00 – 17.00	(812) 433-72-83	Пн. 9.00 – 13.00 Вт. 14.00 – 18.00
57	Местная администрация муниципального образования пос. Молодежное	Правды ул., д.5, п. Молодежное, 197729	(812) 433-25-96 ф.: (812) 433-25-96; (812) 433-28-46	momolodegnoe@mailsp.ru	www. sankt-peterburg.info/ momolodegnoe	(812) 433-25-96	Ср. 15.00 – 17.00	(812) 433-25-96	ежедневно
58	Местная администрация муниципального образования пос. Песочный	Советская ул., д.6, п. Песочный, 197758	ф.: (812) 596-87-06; (812) 596-65-93; (812) 596-86-72	mopesohnoe@mail.ru www.omsu.spb.ru		(812) 596-86-72	Ср. 10.00 – 12.00	(812) 596-86-32	Пн. 10.00 – 13.00 Вт. 14.00 – 18.00
59	Местная администрация муниципального образования пос. Репино	п. Репино, Приморское шоссе, д. 443, 197738	(812) 432-08-19 ф.: (812) 432-01-11	morepino@mailsp.ru	www.pepino.info	ф.: (812) 432-01-11; (812) 432-08-19	второй Пн. 16.00 – 18.00	(812) 432-08-19	Пн. 10.00 – 13.00 Вт. 15.00 – 18.00
60	Местная администрация муниципального образования пос. Серово	Юр. ад.: Рощинское ш., д.16 п. Серово 197726. Факт. Ад.: пр. Ленина, д.15, г. Зеленогорск, 197720	(812) 433-65-06	moserovo@mail.ru	www.omsu.spb.ru	(812) 433-65-06	Вт. 14.00 – 16.00	(812) 433-65-06	Пн. 10.00 – 13.00 Вт. 14.00 – 17.00
61	Местная администрация муниципального образования пос. Смолячково	Приморское шоссе, д.675, г. Зеленогорск, 197729	ф.(812) 433-23-00	mo_smol@mail.ru	www.omsu.spb.ru	(812) 433-29-90 (812)433-23-00	ежедневно, кроме Чт. 10.00 – 13.00	ф.: (812) 433-23-00	Пн. 11.00 – 15.00 Вт. 14.00 – 17.30
62	Местная администрация муниципального образования пос. Солнечное	Приморское шоссе, д.374, п. Солнечное, 197793	(812) 432-95-69 ф.: (812) 432-94-67	mosolnechnoe@mailsp.ru	www. sankt-peterburg.info/ mosolnechnoe	ф.: (812) 432-94-67; (812) 434-25-69	Ср. 9.00 – 13.00 Пт. 13.00 – 16.00	(812) 432-95-69 432-94-67	ежедневно
63	Местная администрация муниципального образования пос. Ушково	Приморское шоссе, д. 521, комната 8, 197720	ф.: (812) 433-82-18	moushkovo@mailsp.ru	http: // www. sankt-peterburg.info/ moushkovo	(812) 433-82-18	Чт. 12.00 – 14.00	(812) 433-82-18 8-921-881-82-88	Пн. 11.00 – 13.00 Вт. 13.00 – 17.00
64	Администрация муниципального образования муниципального округа Московская застава	Санкт-Петербург, Свеаборгская ул., д.7, 196105	(812) 387-88-85 (812) 387-88-02 (812) 388-70-73 ф.: (812) 387-88-78	mcmo44@yandex.ru	www.MO44.net	(812) 387-88-78 (812) 387-88-85 (812) 387-88-02	Чт. 16.00 – 18.00	т/ф.: (812) 387-45-08 Свеаборгская,8	Пн. 14.00 – 17.00 Чт. 10.00 – 14.00

65	Местная администрация внутригородского муниципального образования Санкт-Петербурга муниципального округа Гагаринское	Санкт-Петербург Витебский пр., д.41-1, 196244	(812) 378-22-14 (812) 379-95-00 ф.: (812) 378-53-47	adm@gagarinskoe.ru	www. gagarinskoe.ru	(812) 378-53-47	Пн. 15.00 – 17.00	(812) 378-53-60 (812) 378-53-47 (812) 372-82-08	Пн. 10.00 – 13.00 Чт. 14.00 – 17.00
66	Местная администрация муниципального образования Новоизмайловское	Санкт-Петербург, Новоизмайловский пр., д. 85, к.1, 196247	(812) 370-45-10 ф.: (812) 370-21-01	mo46@mail.ru	www. novoizmailowskoe.ru	(812) 370-44-83	вторая и четвертая Ср. 16.00 – 18.00	(812) 375-98-10, ул.Варшавская, 29,к.3	Пн. 10.00 – 13.00 Пт. 14.00 – 16.30
67	Местная администрация муниципального образования муниципальный округ Пулковский меридиан	Санкт-Петербург, Победы ул., д.8, 196070	(812) 373-97-84 (812) 371-92-57 (812) 373-65-66 (812) 708-59-29	info@mo47.spb.ru	www. mo47.spb.ru	(812) 371-92-56 ф.: (812) 371-92-57	Чт. 10.00 – 13.00	(812) 373-97-84	Пн. 15.00 – 18.00 Чт. 10.00 – 12.00
68	Местная администрация муниципального образования муниципальный округ Звездное	Санкт-Петербург, Алтайская ул., д.13, 196066	(812) 371-28-72 ф.: (812) 371-89-72	mozvezdnoe@ mailsp.ru	www. sankt-peterburg.info/ mozvezdnoe	(812) 371-28-72	ежедневно	(812) 371-15-01	Ср. 14.00 – 17.30
69	Местная администрация муниципального образования муниципальный округ Невская застава	Санкт-Петербург, Седова ул., д.19, 193148	ф.: (812) 365-19-49, (812) 365-19-49	monz@mailsp.ru	www. sankt-peterburg.info/ monz	(812) 365-18-14	Вт. 15.00 – 17.00	(812) 365-01-44	Пн. 11.00 – 13.00 Ср. 15.00 – 17.00
70	Местная администрация внутригородского муниципального образования муниципальный округ Ивановский	Санкт-Петербург, Ивановская ул., д.26, 193171	(812) 560-19-33 ф.: (812) 560-35-14	mo50@mailsp.ru	www. sankt-peterburg.info/ mo50	(812) 560-19-33	Вт. 14.00 – 16.00	(812) 560-18-59	Пн. 11.00 – 13.00 Ср. 15.00 – 17.00
71	Местная администрация муниципального образования муниципальный округ Обуховский	Санкт-Петербург, 2-й Рабфаковский пер., д.2,192012	(812) 368-49-45	moobuhovo@mailsp.ru	www. sankt-peterburg.info/ moobuhovo	(812) 362-91-20	ежедневно по предварительной записи	т/ф.: 368-42-80	Вт. 15.00 – 17.00 Чт. 10.00 – 13.00
72	Местная администрация муниципального образования муниципальный округ Рыбацкое	Санкт-Петербург, Прибрежная ул., д.16,192177	ф.: (812) 700-48-73	mo_rybackoe@mail.ru	www.rybmo.ru	(812) 700-30-04	Пн. 10.00 – 12.00	(812) 700-41-52	Вт., Чт. 14.00 – 17.00
73	Местная администрация муниципального образования муниципальный округ №53	Санкт-Петербург, Новосёлов ул., д.5а, 193079	т.ф.: (812) 446-39-12	msmomo53@ yandex.ru	www. sankt-peterburg.info/ mo53/indeks.html	(812) 446-39-12	Пн. 14.00 – 16.00	(812) 447-09-40	
74	Местная администрация муниципального образования муниципальный округ №54	Санкт-Петербург, Дальневосточный пр., д.42, 193230	Ф. : (812) 446-59-40; (812) 586-01-72	ms54@list.ru	нет	(812) 447-81-14	Пн., Ср. 10.00 – 18.00	(812) 447-81-13	Пн. 15.00 – 18.00 Чт. 10.00 – 13.00
75	Местная администрация муниципального образования муниципальный округ Невский округ	Санкт-Петербург, Коллонтай ул., д.21, к.1, 193231	ф.: (812) 589-27-27; (812) 589-25-95	nevskiy-okrug@mail.ru	www. nevskiy-okrug	(812) 589-27-27	Чт. 16.00 – 18.00	(812) 588-26-04	Вт. 10.00 – 13.00 Чт. 14.00 – 17.00
76	Местная администрация муниципального образования муниципальный округ Оккервиль	Санкт-Петербург, Колонтай ул., д.41, корпус 1, 193312	(812) 583-74-85, (812) 588-25-17	mookkervil@mailpf.ru	www.sankt-peterburg.info/ mookkervil	(812) 588-25-17	первая Ср. месяца 10.00 – 12.00 третья Ср. месяца 17.00 – 19.00	(812) 442-03-59	Пн. 14.00 – 17.00 Чт. 10.00 – 13.00
77	Местная администрация муниципального образования муниципальный округ Правобережный	Санкт-Петербург, Латышских стрелков, д.11,к.4, 193318	(812) 583-00-50 (812) 584-56-60	spbmo57@mail.ru	www.mo57.ru	(812)584-43-34	ежедневно 10.00 – 18.00	(812) 583-00-50 т/ф.: 584-43-34	Пн. 14.00 – 18.00 Ср. 10.00 – 13.00
78	Местная администрация муниципального образования г. Павловска	Песчаный пер., д.11/16, г. Павловск, 196620	(812) 466-85-59 ф.: (812) 465-17-73	info@omsu-pavlovsk. spb.ru	omsu-pavlovsk. spb.ru	(812) 465-14-66	Пн. 15.00 – 17.00	(812) 452-31-84	Ср. 14.00 – 18.00 Пт. 10.00 – 12.00
79	Местная администрация муниципального образования п. Тярлево	Павловск, Тярлево, Новая ул., д.1, 196625	ф. (812) 466-79-68	tjarlevo-spb@ mail.ru	www.omsu.spb.ru	(812) 466-79-68	Пн. 16.00 – 18.00	(812) 466-79-68	ежедневно
80	Местная администрация муниципального образования г. Пушкин	Октябрьский бульвар, д.24, г. Пушкин, 196600, офис 303	(812) 466-24-01	mopushkin@mail.ru	www.pushkin-town.net	(812) 451-75-03, ф.: (812) 451-74-97	Вт. 15.00 – 17.00	(812) 466-26-84	Вт. ср. 16.00 – 18.00, Чт. 10.00 – 12.00
81	Местная администрация муниципального образования пос. Александровская	пос. Александровская, Волхонское шоссе, д.33, 196631	(812) 451-36-18 ф.: (812) 451-36-14	possovet@list.ru	нет	ф.: (812) 451-36-14	Ср. 10.00 – 13.00	(812) 451-36-19	ежедневно
82	Местная администрация муниципального образования пос. Шушары	пос. Шушары, Школьная ул., д.5, лит.«А», 196626	(812) 723-25-40 ф.: (812) 490-14-97	moshushary@ rambler.ru	нет	(812) 382-80-41	ежедневно	(812) 451-40-76 451-40-70	Вт. 11.00 – 14.00 Чт. 14.00 – 18.00
83	Местная администрация муниципального образования г. Петергоф	Самсониевская ул. д.3, г. Петергоф, 198510	(812) 450-54-18 (812) 450-66-40	info@mo-petergow. spb.ru	mo-petergow.spb.ru	(812) 450-84-60	первый и третий Четверг 10.00 – 13.00	(812) 450-73-03	Вт. 15.00 – 18.00 Чт. 10.00 – 13.00
84	Местная администрация муниципального образования г. Ломоносов	пр. Дворцовый, д.40, г. Ломоносов, 188512	ф.: (812) 422-57-21, (812) 422-73-76	mc_lomonosov@ mail.ru	www.lomonosov. municip.ru	(812) 422-73-76	Ср. 17.00 – 19.00	ф.: (812) 422-10-46	Ср. 9.00 – 17.00
85	Местная администрация муниципального образования пос. Стрельна	Санкт-Петербургское шоссе, д.69 литер А, п. Стрельна, 198515	(812) 421-43-03 Ф.: (812) 421-39-88	info@mo-strelna.ru	www.mo- strelna	(812) 421-39-88	Чт. 16.00 – 18.00	(812) 421-43-03	Пн. 15.00 – 18.00 Пт. 10.00 – 13.00
86	Местная администрация муниципального образования муниципальный округ Введенский	Санкт-Петербург, Лизы Чайкиной, д.4/12,197198	(812) 232-61-38 Ф.: (812) 232-51-52	mo58@mailsp.ru	www. sankt-peterburg.info/ mo58	(812) 232-51-52	Пн. 16.00 – 18.00	(812) 232-61-38	Вт. 15.00 – 18.00
87	Местная администрация муниципального образования муниципальный округ Кронверкское	Санкт-Петербург, Б. Монетная ул., д.1/17, 197101	(812) 498-58-69 ф.: (812) 498-58-72	kronverk59@ mail.ru	www. kronverk59. spb.ru	(812) 498-58-69	Ср. 16.00 – 18.00	(812) 498-40-82	Чт. 10.00 – 18.00
88	Местная администрация муниципального образования муниципальный округ Посадский	Санкт-Петербург, Б. Посадская ул., д.4, лит.«д»,197046	(812) 233-28-24 ф.: (812) 233-51-69	mo60@list.ru	www.mo60.ru	(812) 233-28-24	первый и третий Чт. 15.00 – 17.00	Б. Монетная, д. 29 (812) 497-36-60 ф.: (812) 233-28-24 497-36-60 233-28-24	Ср. 10.00 – 17.00
89	Местная администрация муниципального образования муниципальный округ Аптекарский остров	Санкт-Петербург, Л. Толстого ул., д.5, 197022	(812) 234-64-80 (812) 234-95-73 ф.: (812) 234-95-93	msmo61@ apt-ostrov.ru	www.apt-ostrov.ru	(812) 702-12-02	Пн. 15.00 – 18.00	(812) 237-11-10 (812) 498-73-77 Малый пр, П.С. д.72. Ф.: 702-12-02	Чт. 10.00 – 17.00
90	Местная администрация муниципального образования муниципальный округ Округ Петровский	Санкт-Петербург, Гатчинская ул., д.16, 197198	ф.: (812) 232-99-52 (812) 235-54-33	mo_petrovskij@mail.ru	www.mo62.msu. spb.ru	(812) 232-99-52	Пн. 15.00 – 18.00	Гатчинская ул., д.22 (812) 498-11-60 opeka62@mail.ru	Чт. 17.00 – 18.00 Пт. 10.00 – 13.00
91	Местная администрация муниципального образования муниципальный округ Чкаловское	Санкт-Петербург, Б. Зеленина ул., д.20,197110	ф.: (812) 230-94-87 (812) 235-67-36	mochkalovskoe@ mailsp.ru	www.sankt-peterburg.info/ mochkalovskoe	(812) 230-94-87 (812) 230-76-46	ежедневно	(812) 230-92-39 230-76-46	Чт. 11.00 – 16.00
92	Местная администрация муниципального образования муниципальный округ Лахта-Ольгино	Советская ул., д.2, п. Ольгино, 197229	(812) 498-33-24 ф.: (812) 498-33-27	lahtaolgino@mail.ru	www.omsu.spb.ru	(812) 498-33-24	Пн. 17.00 – 19.00 Пт. 9.00 – 10.30	(812) 498-33-24	Вт. 9.00 – 13.00 Чт. 14.00 – 18.00
93	Местная администрация муниципального образования муниципальный округ №65	Санкт-Петербург, Богатырский пр., д.59, к.1,197372	(812) 341-47-33 ф.: (812) 341-03-82	msmo65@yandex.ru	momo65.net.ru	(812) 341-03-82	Вт. 10.00 – 12.00	(812) 345-66-39	Пн. 11.00 – 17.00 Чт. 11.00 – 17.00
94	Местная администрация муниципального образования муниципальный округ Черная Речка	Санкт-Петербург, Сестрорецкая ул., д.7, подъезд 11, 197183	(812) 430-58-30 (812) 430-93-63	ma@chernayarechka. ru	www. chernayarechka.ru	(812) 430-58-30	Чт. 6.00 – 18.00	(812) 430-52-87 430-90-50	Пн. 14.00 – 17.00 Чт. 10.00 – 13.00
95	Местная администрация муниципального образования муниципальный округ Комендантский аэродром	Санкт-Петербург, Богатырский пр., д.7, к.5,197348	ф.: (812) 394-89-49	aerodrom67@mail.ru	www.mska.spb.ru	(812) 394-89-49	по предварительной записи	(812) 394-89-49	Пн. 11.00 – 17.00 Чт. 5.00 – 18.00
96	Местная администрация муниципального образования муниципальный округ Озеро Долгое	Санкт-Петербург, Испытателей пр., д.31, к.1, 197349	(812) 301-05-01, (812) 301-05-02	mo68@list.ru	www.dolgoe.@net.ru	(812) 301-05-01	ежедневно	(812) 301-05-01 300-62-32	Пн. 14.00 – 17.00 Пт. 10.00 – 13.00
97	Местная администрация муниципального образования муниципальный округ Юнтолово	Санкт-Петербург, Шаврова ул., д.5, к.1,197373	ф.: (812) 307-29-76 (812) 307-58-68	mo69@mail.ru	www.juntolovo.org	(812) 307-29-76	Пн. 17.00-19.00	(812) 307-58-68	Пн. 11.00 – 13.00 Чт. 16.00 – 18.00
98	Местная администрация муниципального образования муниципальный округ Коломяги	Санкт-Петербург, Земский пер., д.7, 197375	(812) 304-02-06 ф.: (812) 304-08-26	mamo70@yandex.ru	www.mc70.spb.ru	(812) 304-02-06	Вт. 15.00 – 17.00	(812)304-08-26	Пн. 11.00 – 17.00 Чт. 11.00 – 17.00
99	Местная администрация муниципального образования муниципальный округ пос. Лисий Нос	Холмистая ул., д.3/5, п. Лисий Нос, 197755	(812) 434-99-64	moln@mailsp.ru	www. sankt-peterburg.info/ moln	(812) 434-99-64	Чт. 16.00 – 18.00	(812) 434-99-64	Вт. 10.00 – 13.00 Чт. 15.00 – 18.00
100	Местная администрация муниципального образования муниципальный округ Волковское	Санкт-Петербург, Стрельбищенская ул., д.22,192102	(812) 766-16-24 (812) 766-03-36	mamo71@mail.ru	www. mo-volkovskoe. spb.ru	(812) 766-03-36, (812) 766-16-24, (812) 712-90-07.	ежедневно	(812) 766-03-36 opekamo71@ mail.ru	Вт. 15.00 – 17.00 Чт. 10.00 – 13.00
101	Местная администрация муниципального образования муниципальный округ №72	Санкт-Петербург, Пражская ул., д.35, 192241	Ф.: (812) 360-39-22	нет	www.mo-72spb.ru	(812) 360-39-22	Пн. 14.00 – 16.00	(812) 361-50-02	Пн. 15.00 – 18.00 Ср. 10.00 – 13.00
102	Местная администрация муниципального образования муниципальный округ Купчино	Санкт-Петербург, Будапештская ул., д.19, к.1, 192212	(812) 774-42-87 (812) 709-64-77	mocupch@mail. wplus.net	www. cupchino.msu. spb.ru	(812) 774-42-87	Пн. 15.00 – 17.00	774-42-87 709-64-77	Пн. 15.00 – 17.00 Чт. 10.00 – 12.00
103	Местная администрация муниципального образования муниципальный округ Георгиевский	Санкт-Петербург, Димитрова ул., д.18, к.1, 192286	(812) 773-87-94	msmo74@mail.ru	www.ma74.ru	(812) 773-87-94	Пн. 15.00 – 17.30	(812) 773-87-94, ф.: 366-07-17	Пн. 15.00 – 17.00 Чт. 10.00 – 12.00
104	Местная администрация внутригородского муниципального образования Санкт-Петербурга муниципальный округ №75	Санкт-Петербург, Малая Балканская, д. 58 192289	(812) 778-84-53 (812) 706-44-25	mo75@list.ru	нет	(812) 778-84-53	Ср. 14.00 – 16.00	(812) 701-54-08	Пн. 14.00 – 18.00 Чт. 10.00 – 14.00
105	Местная администрация муниципального образования муниципальный округ Балканский	Санкт-Петербург, Купчинская ул., д.32, литер В, 192283	(812) 778-81-97 (812) 78-43-41	mo76spb@list.ru	www.mo76.ru	(812) 778-81-97 ф.: (812) 778-59-93 Общий ф. автомат	Пн. 16.00 – 18.00	(812) 778-29-80	Пн. 15.00 – 18.00 Чт. 10.00 – 13.00
106	Местная администрация муниципального образования муниципальный округ Дворцовый округ	Санкт-Петербург, Большая Конюшенная ул., д.14, 191186	(812) 315-53-65, (812) 315-19-01, (812) 570-48-15 ф.: (812) 571-86-23	dvortsovy@mail. wplus.net	www. dvortsovy. spb.ru	(812) 315-53-65	ежедневно	(812) 570-48-15	Первый, третий, пятый Вт. 10.00 – 13.00 второй, четвертый Вт. 15.00 – 18.00
107	Местная администрация муниципального образования муниципальный округ №78	Санкт-Петербург, Гороховая ул., д.48, 191023	ф.: (812) 310-88-88	msmo78@mail.ru	www.momo78. spb.ru	(812) 310-88-88	Ср. 15.00 – 17.00	(812) 314-94-03, Б. Морская, д.13/3	Вт. 10.00 – 13.00 Чт. 14.00 – 18.00
108	Местная администрация муниципального образования муниципальный округ Литейный округ	Санкт-Петербург, Чайковского ул., д.13, 191187	ф.: (812) 272-13-73 ф.: (812) 579-88-46	administr@liteinyi79. spb.ru	www.liteinyi 79.spb.ru	(812) 272-13-73	Чт. 10.00 – 13.00	(812) 272-32-68	Вт. 15.00 – 18.00 Чт. 10.00 – 13.00
109	Администрация муниципального образования Смольнинское	Санкт-Петербург, Суворовский пр., д.60, 191124	(812) 274-54-06 ф.: 274-17-98	info@smolninckoe. spb.ru	www. smolninckoe. spb.ru	(812) 274-54-06	Ср. 17.00 – 19.00	(812) 275-94-97	Пн. 10.00 – 13.00 Вт. 15.00 – 18.00
110	Местная администрация муниципального образования муниципальный округ Лиговка-Ямская	Санкт-Петербург, Харьковская ул.., д.6/1, 191024	(812) 717-87-44 (812) 717-87-09	munic81@mail. wplus.net	www.ligovka-uamskaua.spb.ru	(812)717-87-44 ф.: (812) 717-87-09	Ср. 17.00 – 19.00 (по записи)	(812) 274-10-68	первый, третий, пятый Вт. 10.00 – 13.00 второй, четвертый Вт. 15.00 – 18.00
111	Местная администрация муниципального образования Владимирский округ	Санкт-Петербург, Правды ул., д.12, 191119	ф.: (812) 713-27-88, (812) 710-15-09	sovetvo@rambler.ru	www.ms82.spb.ru	(812) 712-43-46 ф.: (812) 713-27-88	ежедневно	(812) 713-27-88	Вт. 10.00 – 18.00 Чт. 10.00 – 18.00

ПРИЛОЖЕНИЕ № 3 к регламенту

Журнал учета граждан, обратившихся в отдел опеки и попечительства местной администрации МО Правобережный с просьбой дать заключение о возможности быть опекуном (попечителем) несовершеннолетнего гражданина или назначить опекуном (попечителем) несовершеннолетнего гражданина

_____
(орган опеки и попечительства)

_____
(субъект Российской Федерации)

Начат:_____

Окончен:_____

№ п/п	Ф.И.О., дата рождения	Место жительства (адрес, телефон (рабочий, домашний))	Семейное положение	Перечень представленных документов	Результаты рассмотрения документов	Дата и резуль-таты обследо-вания условий жизни гражда-нина	Результаты рассмотрения обращения гражданина	Решение, принятое органом опеки и попечи-тельства по заявлению гражданина
1	2	3	4	5	6	7	8	9

ПРИЛОЖЕНИЕ № 4 к регламенту

В отдел опеки и попечительства местной администрации МО Правобережный

от _____
(фамилия, имя, отчество (при наличии))

Заявление гражданина, выразившего желание стать опекуном или попечителем либо принять детей, оставшихся без попечения родителей, в семью на воспитание в иных установленных семейным законодательством Российской Федерации формах

Я, _____
(фамилия, имя, отчество (при наличии))

Гражданство_____Документ, удостоверяющий личность: _____
(когда и кем выдан)

место жительства _____
(адрес места жительства, подтвержденный регистрацией)

место пребывания _____
(адрес места фактического проживания)

☐ прошу выдать мне заключение о возможности быть опекуном (попечителем)

☐ прошу выдать мне заключение о возможности быть приемным родителем

☐ прошу передать мне под опеку (попечительство) _____
(фамилия, имя, отчество (при наличии) ребенка (детей), число, месяц, год рождения)

☐ прошу передать мне под опеку (попечительство) на возмездной основе _____
(фамилия, имя, отчество (при наличии) ребенка (детей), число, месяц, год рождения)

Материальные возможности, жилищные условия, состояние здоровья и характер работы позволяют мне взять ребенка (детей) под опеку (попечительство) либо принять в семью на воспитание в иных установленных семейным законодательством Российской Федерации формах.

Дополнительно могу сообщить о себе следующее:_____
(указывается наличие у гражданина необходимых знаний и навыков в воспитании детей, в том числе информация о наличии документов об образовании, о профессиональной деятельности, о прохождении программ подготовки кандидатов в опекуны или попечители и т.д.)

Я, _____
(фамилия, имя, отчество (при наличии))

даю согласие на обработку и использование моих персональных данных, содержащихся в настоящем заявлении и в представленных мною документах.

_____
(подпись, дата)

ПРИЛОЖЕНИЕ № 5 к регламенту

ВНУТРИГОРОДСКОЕ МУНИЦИПАЛЬНОЕ ОБРАЗОВАНИЕ САНКТ-ПЕТЕРБУРГА МУНИЦИПАЛЬНЫЙ ОКРУГ ПРАВОБЕРЕЖНЫЙ МЕСТНАЯ АДМИНИСТРАЦИЯ (МЕСТНАЯ АДМИНИСТРАЦИЯ МО ПРАВОБЕРЕЖНЫЙ)

Акт обследования условий жизни гражданина, выразившего желание стать опекуном или попечителем несовершеннолетнего гражданина либо принять детей, оставшихся без попечения родителей, в семью на воспитание в иных установленных семейным законодательством Российской Федерации формах

Дата обследования «____» _____ 20____г.

Фамилия, имя, отчество (при наличии), должность лица, проводившего обследование _____

Проводилось обследование условий жизни _____
(фамилия, имя, отчество (при наличии)

_____,
(дата рождения)

документ, удостоверяющий личность: _____
(когда и кем выдан)

место жительства _____
(адрес места жительства, подтвержденный регистрацией)

место пребывания _____
(адрес места фактического проживания и проведения обследования)

Образование _____

Профессиональная деятельность _____
(место работы с указанием адреса, занимаемой должности, рабочего телефона)

Жилая площадь, на которой проживает _____,
(фамилия, имя, отчество (при наличии)

составляет_____ кв. м, состоит из_____ комнат, размер каждой комнаты: _____кв. м,_____кв. м,_____кв. м

на_____этаже в_____этажном доме.

Качество дома (кирпичный, панельный, деревянный и т.п.; в нормальном состоянии, ветхий, аварийный; комнаты сухие, светлые, проходные, количество окон и пр.)

_____

Благоустройство дома и жилой площади (водопровод, канализация, какое отопление, газ, ванна, лифт, телефон и т.д.):_____

Санитарно-гигиеническое состояние жилой площади (хорошее, удовлетворительное, неудовлетворительное)_____

Наличие для ребенка отдельной комнаты, уголка, места для сна, игр, занятий _____

На жилой площади проживают (зарегистрированы в установленном порядке и проживают фактически):

Фамилия, имя, отчество (при наличии)	Год рождения	Место работы, должность или место учебы	Родственное отношение	С какого времени проживает на данной жилой площади

Отношения, сложившиеся между членами семьи гражданина _____
(характер взаимоотношений между членами семьи, особенности общения с детьми, детей между собой и т.д.)

Личные качества гражданина (особенности характера, общая культура, наличие опыта общения с детьми и т.д.) _____

Мотивы гражданина для принятия несовершеннолетнего в семью _____

Дополнительные данные обследования _____

Условия жизни гражданина, выразившего желание стать опекуном или попечителем несовершеннолетнего гражданина либо принять детей, оставшихся без попечения родителей, в семью на воспитание в иных установленных семейным законодательством Российской Федерации формах _____
(удовлетворительные/неудовлетворительные с указанием конкретных обстоятельств)

Подпись лица, проводившего обследование _____

_____ _____ _____
(руководитель органа опеки и попечительства) (подпись) (Ф.И.О.)

М.П.

ПРИЛОЖЕНИЕ № 6 к регламенту

ВНУТРИГОРОДСКОЕ МУНИЦИПАЛЬНОЕ ОБРАЗОВАНИЕ САНКТ-ПЕТЕРБУРГА МУНИЦИПАЛЬНЫЙ ОКРУГ ПРАВОБЕРЕЖНЫЙ МЕСТНАЯ АДМИНИСТРАЦИЯ (МЕСТНАЯ АДМИНИСТРАЦИЯ МО ПРАВОБЕРЕЖНЫЙ)

ПОСТАНОВЛЕНИЕ

Об установлении опеки (попечительства) над несовершеннолетним (ней) (указать Ф.И.О., дату рождения)

Рассмотрев заявление (фамилия, имя, отчество, дата рождения заявителя), зарегистрированного (ой) по адресу: (место жительства, пребывания), с просьбой установить опеку (попечительство) над несовершеннолетним (ей) (фамилия, имя, отчество, дата рождения ребенка), зарегистрированным (ой) по адресу: (место жительства, пребывания), в связи с тем, что мать несовершеннолетнего (фамилия, имя, отчество, место жительства либо пребывания матери; указать причину отсутствия родительского попечения над ребенком со стороны матери либо основание для установления опеки (попечительства) по заявлению с указанием причины), отец ребенка (фамилия, имя, отчество, место жительства либо пребывания отца; указать причину отсутствия родительского попечения над ребенком со стороны отца либо основание для установления опеки (попечительства) по заявлению с указанием причины), руководствуясь ст. ст. 31, 32 (в случае попечительства ст. 33), 35 Гражданского кодекса Российской Федерации, ст. ст. 145, 146, 148 Семейного кодекса Российской Федерации, Федеральным законом от 24.04.2008 № 48-ФЗ «Об опеке и попечительстве», ст. 13 Федерального закона от 24.04.2008 № 48-ФЗ «Об опеке и попечительстве» (в случае установления опеки (попечительства) по заявлению родителей),местная администрация МО Правобережный

ПОСТАНОВЛЯЕТ:

1. Установить опеку (попечительство) над несовершеннолетним (ей) (фамилия, имя, отчество, дата рождения ребенка) (в случае установления опеки (попечительства) по заявлению родителей, указать период, на который устанавливается опека (попечительство).
2. Назначить опекуном (попечителем) (фамилия, имя, отчество, дата рождения опекуна (попечителя)).
3. Контроль за выполнением постановления возложить на (должность, фамилия, инициалы).

Глава местной администрации _____ _____
(подпись) (Ф.И.О.)

ПРИЛОЖЕНИЕ № 7 к регламенту

ВНУТРИГОРОДСКОЕ МУНИЦИПАЛЬНОЕ ОБРАЗОВАНИЕ САНКТ-ПЕТЕРБУРГА МУНИЦИПАЛЬНЫЙ ОКРУГ ПРАВОБЕРЕЖНЫЙ МЕСТНАЯ АДМИНИСТРАЦИЯ (МЕСТНАЯ АДМИНИСТРАЦИЯ МО ПРАВОБЕРЕЖНЫЙ)

ПОСТАНОВЛЕНИЕ

Об отказе в установлении опеки (попечительства) над несовершеннолетним (ней) (указать Ф.И.О., дату рождения) _____

Рассмотрев заявление (фамилия, имя, отчество, дата рождения заявителя), зарегистрированного (ой) по адресу: (место жительства, пребывания), с просьбой установить опеку (попечительство) над несовершеннолетним (ей) (фамилия, имя, отчество, дата рождения ребенка), зарегистрированным (ой) по адресу: (место жительства, пребывания), в связи с тем, что мать несовершеннолетнего (фамилия, имя, отчество, место жительства либо пребывания матери; указать причину отсутствия родительского попечения над ребенком со стороны матери либо основание для установления опеки (попечительства) по заявлению с указанием причины), отец ребенка (фамилия, имя, отчество, место жительства либо пребывания отца; указать причину отсутствия родительского попечения над ребенком со стороны отца либо основание для установления опеки (попечительства) по заявлению с указанием причины), учитывая, что (указать основание для отказа со ссылкой на документы: заключение, акт обследования, … и т.д.), руководствуясь Семейным кодексом Российской Федерации, Федеральным законом от 24.04.2008 № 48-ФЗ «Об опеке и попечительстве», Правилами подбора, учета и подготовки граждан, выразивших желание стать опекунами или попечителями несовершеннолетних граждан либо принять детей, оставшихся без попечения родителей, в семью на воспитание в иных установленных семейным законодательством Российской Федерации формах, утвержденными Постановлением Правительства Российской Федерации от 18.05.2009 № 423 «Об отдельных вопросах осуществления опеки и попечительства в отношении несовершеннолетних граждан» (указать ссылки на нормы права, соответствующие основанию отказа), местная администрация муниципального образования Правобережный

ПОСТАНОВЛЯЕТ:

1. Отказать в установлении опеки (попечительства) над несовершеннолетним (ей) (фамилия, имя, отчество, дата рождения ребенка) по причине (указать причину).
2. Контроль за выполнением постановления возложить на (должность, фамилия, инициалы).

Глава местной администрации _____ _____
(подпись) (Ф.И.О.)

ПРИЛОЖЕНИЕ № 8 к регламенту

ВНУТРИГОРОДСКОЕ МУНИЦИПАЛЬНОЕ ОБРАЗОВАНИЕ САНКТ-ПЕТЕРБУРГА МУНИЦИПАЛЬНЫЙ ОКРУГ ПРАВОБЕРЕЖНЫЙ МЕСТНАЯ АДМИНИСТРАЦИЯ (МЕСТНАЯ АДМИНИСТРАЦИЯ МО ПРАВОБЕРЕЖНЫЙ)

Заключение о возможности гражданина быть усыновителем, опекуном (попечителем) или приемным родителем

Ф.И.О. (полностью)_____

Дата рождения: _____

Ф.И.О. (полностью)_____

Дата рождения: _____

Адрес (место жительства, индекс)_____

Характеристика семьи (состав, длительность брака (при наличии повторного брака указать наличие детей от предыдущего брака), опыт общения с детьми, взаимоотношения между членами семьи, наличие близких родственников и их отношение к усыновлению (удочерению), характерологические особенности кандидатов в усыновители); при усыновлении (удочерении) ребенка одним из супругов указать наличие согласия второго супруга на усыновление (удочерение)).

Образование и профессиональная деятельность _____

Характеристика состояния здоровья (общее состояние здоровья, отсутствие заболеваний, препятствующих усыновлению (удочерению))_____

_____

Материальное положение (имущество, размер заработной платы, иные виды доходов, соотношение размера дохода с прожиточным минимумом, установленным в регионе)_____

Мотивы для приема ребенка на воспитание в семью _____

Пожелания граждан по кандидатуре ребенка (пол, возраст, особенности характера, внешности, согласие кандидатов в усыновители на усыновление (удочерение) ребенка, имею щего отклонения в развитии)_____

Заключение о возможности/невозможности граждан _____

(Ф.И.О. заявителя(ей))

быть кандидатом(ами) в усыновители (опекуны, приемные родители): _____.

_____ _____

(должность, Ф.И.О.) (дата, подпись)

М.П.

ПРИЛОЖЕНИЕ № 9 к регламенту

Почтовые адреса, справочные телефоны и адреса электронной почты Санкт-Петербургских государственных казенных учреждений – районных жилищных агентств

№ п/п	Район Санкт-Петербурга	Почтовый адрес	Справочные телефоны	Адрес электронной почты
1	Адмиралтейский	наб. канала Грибоедова, д. 83, Санкт-Петербург, 190000	т. 315-12-83, ф. 312-12-26	guja@tuadm.gov.spb.ru
2	Василеостровский	3-я линия В.О., д. 10, литера Б, Санкт-Петербург, 199004	т. 323-68-49, ф. 323-68-57	orga@mail.ru
3	Выборгский	пр. Пархоменко, д. 24/9,Санкт-Петербург, 199004	т. 550-27-31, ф. 550-29-87	feo@vybrga.spb.ru
4	Калининский	ул. Комсомола, д. 33, Санкт-Петербург, 195009	т. 542-25-51, ф. 542-16-37	tukalin@gov.spb.ru
5	Кировский	пр. Стачек, д. 18, Санкт-Петербург, 198095	т. 252-41-04, ф. 252-57-08	tukir@gov.spb.ru
6	Колпинский	г. Колпино, пр. Ленина, д. 70/18, Санкт-Петербург, 196650	т. 461-56-60, ф. 461-67-13	guzakcenter@yandex.ru
7	Красногвардейский	Тарасова ул., д. 8/1, Санкт-Петербург, 195027	т. 227-46-66, ф. 227-35-24	inforja@tukrgv.gov.spb.ru
8	Красносельский	пр. Ветеранов, д. 131, Санкт-Петербург, 198329	т. 736-68-14, ф. 736-68-44	guzhakra@yandex.ru
9	Кронштадтский	г. Кронштадт, пр. Ленина, д. 40, Санкт-Петербург, 197760	т. 311-20-74, ф. 311-35-52	gucb_kron@mail.ru
10	Курортный	г. Сестрорецк, ул. Токарева, д. 18, Санкт-Петербург, 197706	т. 437-24-19, ф. 437-24-67	kurortnoerga@mail.ru
11	Московский	Московский пр., д. 146, Санкт-Петербург, 196084	т. 388-25-54, ф. 388-91-33	tumos@gov.spb.ru
12	Невский	пр. Обуховской Обороны, д. 54, Санкт-Петербург, 193029	т. 412-88-76, ф. 412-88-65	guja_nev@mail.ru
13	Петроградский	Б. Монетная ул., д. 11, Санкт-Петербург, 197101	т. 233-67-93, ф. 233-67-93	tupetr@gov.spb.ru
14	Петродворцовый	Петергофская ул., д. 11, Санкт-Петербург, 198904	т. 450-72-40, ф. 450-72-40	tuptrdv@gov.spb.ru
15	Приморский	пр. Сизова, д. 30/1, Санкт-Петербург, 197349	т. 301-40-60, ф. 301-40-80	prim_guja@tuprim.gov.spb.ru
16	Пушкинский	Средняя ул., д. 8, Санкт-Петербург, 196601	т. 470-02-74, ф. 470-02-73	tupush@gov.spb.ru
17	Фрунзенский	Тамбовская ул., д. 35, Санкт-Петербург, 192007	т. 766-05-95, ф. 766-34-44	guzafrun@spb.lanck.net
18	Центральный	Невский пр., д. 176, Санкт-Петербург, 193167	т. 274-27-80, ф. 274-64-73	tucentr@gov.spb.ru

ПРИЛОЖЕНИЕ № 10 к регламенту

ПОЧТОВЫЕ АДРЕСА, СПРАВОЧНЫЕ ТЕЛЕФОНЫ И АДРЕСА ЭЛЕКТРОННОЙ ПОЧТЫ РАЙОННЫХ ПОДРАЗДЕЛЕНИЙ СПб.СКОГО ГОСУДАРСТВЕННОГО УЧРЕЖДЕНИЯ «МНОГОФУНКЦИОНАЛЬНЫХ ЦЕНТРОВ ПРЕДОСТАВЛЕНИЯ ГОСУДАРСТВЕННЫХ УСЛУГ»

№	Наименование структурного подразделения	Почтовый адрес	Справочный телефон	Адрес эл. почты	График работы
1	Многофункциональный центр Адмиралтейского района	СПб., ул. Садовая, д. 55-57, лит. А	573-90-00 или 573-99-80	knz@mfcspb.ru	Ежедневно с 09.00 до 21.00 без перерыва на обед. Прием и выдача документов осуществляется с 09.30 до 21.00
2	Многофункциональный центр Василеостровского района	СПб., 15-я линия В.О., д. 32	573-90-00 или 573-94-85		
3	Сектор №1 МФЦ Василеостровского района	СПб., ул. Нахимова д.3, кор.2, лит. А	573-90-00 или 576-20-86		
4	Многофункциональный центр Выборгского района	СПб., ул. Новороссийская д.18	573-90-00 или 573-99-85		
5	Сектор Многофункционального центра Выборгского района	СПб., Придорожная Аллея, д.17, лит. А	573-90-00 или 573-94-80		
6	Многофункциональный центр Калининского района	СПб., Гражданский пр., д.104, лит. А	573-90-00 или 576-08-01		
7	Сектор Многофункционального центра Калининского района	СПб., Кондратьевский пр., д.22, лит. А	573-90-00 или 573-96-95		
8	Многофункциональный центр Кировского района	СПб., пр. Стачек, д. 18	573-90-00 или 573-94-95		
9	Сектор № 1 Многофункционального центра Кировского района	СПб., Пр. Народного Ополчения, д. 101, лит. А, пом. 5Н	573-90-00 или 573-90-28		
10	Многофункциональный центр Колпинского района	СПб., г. Колпино, пр. Ленина, д.22	573-90-00 или 573-96-65		
11	Сектор Многофункционального центра Колпинского района	п. Металлострой, ул. Садовая, д. 21, кор. 3	573-90-00 или 573-90-07		
12	Многофункциональный центр Красногвардейского района	СПб., Новочеркасский пр., д.60, лит. А	573-90-00 или 573-90-30		
13	Многофункциональный центр Красносельского района	СПб., ул. Пограничника Гарькавого, д.36, кор.6	573-90-00 или 573-99-90		
14	Многофункциональный центр Кронштадтского района	СПб., г. Кронштадт, пр. Ленина д.39а, лит. А	573-90-00 или 610-18-56		
15	Многофункциональный центр Московского района	СПб., ул. Благодатная, д. 41 лит. А	573-90-00 или 573-99-30		
16	Сектор № 1 Многофункционального центра Московского района	СПб., Новоизмайловский, пр. 34, к. 2	573-90-00 или 573-90-10	knz@mfcspb.ru	Ежедневно с 09.00 до 21.00 без перерыва на обед. Прием и выдача документов осуществляется с 09.30 до 21.00
17	Многофункциональный центр Курортного района	СПб., Сестрорецк, ул. Токарева, д. 7, лит. А	573-90-00 или 573-96-70		
18	Многофункциональный центр Невского района	СПб., пр. Большевиков, д.8, кор.1, лит. А	573-90-00 или 573-96-75		
19	Сектор Многофункционального центра Невского района	СПб., ул. Седова, д.69, кор.1, лит. А	573-90-00 или 573-96-80		
20	Многофункциональный центр Петроградского района	СПб., пр. Каменноостровский, д. 55, лит. Г	573-90-00 или 573-96-90		
21	Сектор №1 Многофункционального центра Петроградского района	СПб., ул. Красного Курсанта, д.28	573-90-00 или 573-90-22		
22	Многофункциональный центр Петродворцового района	СПб., г. Петергоф, ул. Братьев Горкушенко, д. 6, лит. А	573-90-00 или 573-99-41		
23	Сектор №1 Многофункционального центра Петродворцового района	СПб., г. Ломоносов, ул. Победы д. 6 А	573-90-00 или 573-97-86		
24	Многофункциональный центр Приморского района	СПб., Котельникова Аллея д.2, кор. 2, лит. А	573-90-00 или 573-90-60		
25	Сектор №1 Многофункционального центра Приморского района	СПб., пр. Новоколомяжский, д.16/8, лит. А	573-90-00 или 573-96-60		
26	Сектор №2 Многофункционального центра Приморского района	СПб., Богатырский пр., д. 52/1, лит. А	573-90-00 или 573-94-90		
27	Сектор №3 Многофункционального центра Приморского района	СПб., Шуваловский пр., д. 41, кор. 1, лит. А	573-90-00 или 573-91-04		
28	Многофункциональный центр Пушкинского района	СПб., г. Пушкин, ул. Малая, д.17/13, лит. А	573-90-00 или 573-99-46		
29	Сектор № 1 Многофункционального центра Пушкинского района	СПб., пос. Шушары, ул. Пушкинская, д. 38	573-90-00 или 573-91-03		
30	Сектор № 2 Многофункционального центра Пушкинского района	СПб., г. Павловск, Песчаный переулок, д.11/16	573-90-00 или 573-90-04		
31	Многофункциональный центр Фрунзенского района	СПб., пр. Дунайский, д.49/126, лит. А	573-90-00 или 573-96-85		
32	Многофункциональный центр Центрального района	СПб., Невский пр., д.174, лит. А	573-90-00 или 573-90-57		
33	Межрайонный многофункциональный центр	СПб., ул. Красного Текстильщика, д. 10-12, лит. О	573-90-00 или 576-07-95		

ПОСТАНОВЛЕНИЕ 19 декабря 2012 г. № 468

Об утверждении административного регламента по предоставлению местной администрацией МО Правобережный, осуществляющей отдельные государственные полномочия Санкт-Петербурга по организации и осуществлению деятельности по опеке и попечительству, назначению и выплате денежных средств на содержание детей, находящихся под опекой или попечительством, и денежных средств на содержание детей, переданных на воспитание в приемные семьи, в Санкт- Петербурге, государственной услуги по выдаче предварительного разрешения органа опеки и попечительства на совершение сделок с имуществом подопечных

В соответствии с постановлением Правительства Санкт-Петербурга от 25.07.2011 №1037 «О Порядке разработки и утверждения исполнительными органами государственной власти Санкт-Петербурга административных регламентов предоставления государственных услуг (исполнения государственных функций)» и постановлением Правительства Санкт-Петербурга от 30.12.2009 № 1593 «О некоторых мерах по повышению качества предоставления государственных услуг в Санкт-Петербурге», во исполнение пункта 1.2 протокола заседания Комиссии по проведению административной реформы в Санкт-Петербурге от 24.08.2012 № 45, руководствуясь Распоряжением от 21.09.2012 №214-р Комитета по социальной политике Санкт-Петербурга, местная администрация МО Правобережный

ПОСТАНОВЛЯЕТ:

1. Утвердить Регламент по предоставлению местной администрацией МО Правобережный, осуществляющей отдельные государственные полномочия Санкт-Петербурга по организации и осуществлению деятельности по опеке и попечительству, назначению и выплате денежных средств на содержание детей, находящихся под опекой или попечительством, и денежных средств на содержание детей, переданных на воспитание в приемные семьи, в Санкт- Петербурге, государственной услуги по выдаче предварительного разрешения органа опеки и попечительства на совершение сделок с имуществом подопечных.
2. Опубликовать в информационно-публицистическом бюллетене «Оккервиль» и на официальном сайте МО Правобережный.
3. Постановление вступает в силу после официального опубликования.
4. Контроль за выполнением постановления возложить на руководителя отдела опеки и попечительства Е.В. Тешеву.

Глава местной администрации И.Р. Тонкель

Приложение № 1

К административному регламенту по предоставлению местной администрацией внутригородского муниципального образования Санкт-Петербурга муниципальный округ Правобережный, осуществляющим отдельные государственные полномочия Санкт-Петербурга по организации и осуществлению деятельности по опеке и попечительству, назначению и выплате денежных средств на содержание детей, находящихся под опекой или попечительством, и денежных средств на содержание детей, находящихся под опекой или попечительством, и денежных средств на содержание детей, переданных на воспитание в приемные семьи, в Санкт-Петербурге, государственной услуги по выдаче предварительного разрешения органа опеки и попечительства на совершение сделок с имуществом подопечного

БЛОК-СХЕМА

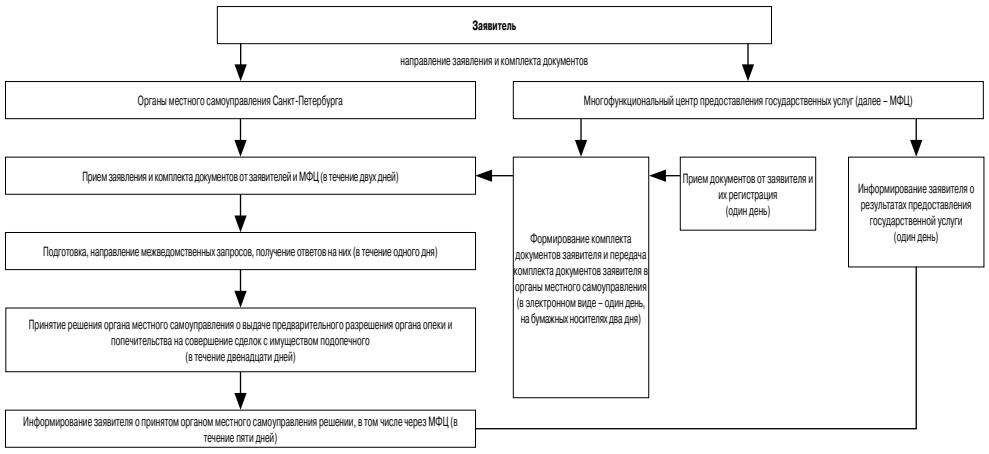

ПРИЛОЖЕНИЕ № 2

К административному регламенту по предоставлению местной администрацией внутригородского муниципального образования Санкт-Петербурга муниципальный округ Правобережный, осуществляющими отдельные государственные полномочия Санкт-Петербурга по организации и осуществлению деятельности по опеке и попечительству, назначению и выплате денежных средств на содержание детей, находящихся под опекой или попечительством, и денежных средств на содержание детей, находящихся под опекой или попечительством, и денежных средств на содержание детей, переданных на воспитание в приемные семьи, в Санкт-Петербурге, государственной услуги по выдаче предварительного разрешения органа опеки и попечительства на совершение сделок с имуществом подопечного.

Места нахождения, справочные телефоны и графики работы органов местного самоуправления

№	Местные администрации муниципальных образований Санкт-Петербурга	Ф.И.О. и должность ответственного лица	E–mail	Контактный телефон
1	Местная администрация муниципального образования муниципальный округ Коломна	глава местной администрации Герасимов Николай Юрьевич	mfc@kolomna-mo.ru	714-08-43
2	Администрация муниципального образования муниципальный округ Сенной округ	глава Администрации Кузьмичева Ксения Ивановна	msmoso@mail.wplus.net	310-44-00
3	Местная администрация муниципального образования муниципальный округ Адмиралтейский округ	и.о. главы местной администрации Приходько Марина Геннадьевна	admiralokrug@mail.ru	314-96-60
4	Местная администрация Муниципального образования муниципальный округ Семеновский	глава местной администрации Мацепуро Наталья Ивановна	masemenovskiy@pochtarf.ru	764-89-53
5	Местная администрация Муниципального образования муниципальный округ Измайловское	глава местной администрации Гуськов Андей Александрович	ma@moizspb.ru	575-08-95
6	Местная администрация муниципального образования муниципальный округ Екатерингофский	глава местной администрации Андреев Валерий Алексеевич	ma-6@mail.ru	786-88-91
7	Местная администрация муниципального образования муниципальный округ №7	глава местной администрации Гоголкин Александр Алексеевич	mcmo7@yandex.ru	321-20-46 секретарь
8	Местная администрация муниципального образования муниципальный округ Васильевский	глава местной администрации Ляпакина Светлана Владимировна	mcmo8@mail.ru	328-58-31
9	Местная Администрация Муниципального образования Гавань	глава местной администрации Базан Иван Николаевич	mogavan@mail.ru	355-87-30
10	Местная Администрация муниципального образования муниципальный округ округ Морской	глава местной администрации Матяш Ирина Алексеевна	bramis10@mail.ru	356-65-03
11	Местная администрация внутригородского муниципального образования муниципальный округ Остров Декабристов	глава местной администрации Грашин Юрий Иванович	vestnik_mo11@mail.ru	351-19-15
12	Местная Администрация муниципального образования муниципальный округ Сампсониевское	глава местной администрации Владимирова Наталия Васильевна	mosamson@mail.ru	596-32-78
13	Администрация Муниципального образования муниципальный округ Светлановское	глава местной администрации Генералов Сергей Петрович	mo-svetlanovskoe@yandex.ru	550-20-06
14	Местная администрация муниципального образования муниципальный округ Сосновское	глава местной администрации Выприцкий Сергей Владиславович	sosnovskoe@mail.ru	511-65-05
15	Местная Администрация Муниципального образования муниципальный округ №15	глава местной администрации Ахрем Наталья Викторовна	mo15@nevalink.net	516-63-77
16	Местная администрация муниципального образования муниципальный округ Парнас	глава местной администрации Марченко Евгений Васильевич	moparnas@mail.ru	640-66-20
17	Местная администрация внутригородского муниципального образования муниципальный округ Шувалово-Озерки	глава местной администрации Галкин Александр Анатольевич	moozerki@summail.ru	510-81-95
18	Местная администрация муниципального образования поселка Парголово	глава местной администрации Могильникова Галина Александровна	mapargolovo@pochtarf.ru	594-90-03
19	местная администрация муниципального образования поселок Левашово	глава местной администрации Федоров Сергей Николаевич	molevashovo@yandex.ru	594-96-70
20	Местная администрация Муниципального образования муниципальный округ Гражданка	глава местной администрации Фаер Андрей Николаевич	ms18@rambler.ru	535-35-61, 535-36-26
21	Местная администрация внутригородского муниципального образования муниципальный округ Академическое	глава местной администрации Некипелов Николай Иванович	momoa@list.ru	555-26-59
22	Местная администрация внутригородского муниципального образования муниципального округа Финляндский округ	глава местной администрации Кудинов Игорь Серафимович	mo20fo@yandex.ru	544-58-41, 291-23-39
23	Местная администрация муниципального образования муниципального округа №21	глава местной администрации Божков Александр Викторович	okrug21@mail.ru	532-35-62, 531-38-58
24	Местная администрация муниципального образования муниципальный округ Пискаревка	глава местной администрации Калиниченко Ирина Владимировна	mopiskarevka@yandex.ru	298-33-90, 715-48-80
25	Местная администрация муниципального образования муниципальный округ Северный	глава местной администрации Минин Александр Анатольевич	mo_nord_spb@mail.ru	558-56-05, 559-16-79
26	Местная Администрация внутригородского муниципального образования муниципальный округ Прометей	и.о. Главы местной администрации Сеина Светлана Геннадиевна	office@mo24-prometey.ru	558-68-11
27	Местная Администрация Муниципальное Образование муниципальный Округ Княжево	глава местной администрации Цивилев Алексей Николаевич	momo-25@yandex.ru	377-21-37
28	Местная Администрация Муниципального Образования муниципальный округ Ульянка	глава местной администрации Шульга Леонид Петрович	info@mo-ulyanka.spb.ru	759-15-15
29	Местная администрация Муниципального образования муниципальный округ Дачное	глава местной администрации Середкин Михаил Борисович	mo_dachnoe27@mail.ru	752-94-19
30	Местная администрация муниципального образования муниципальный округ Автово	глава местной администрации Русинович Станислав Александрович	avtovo.spb@mail.ru	785-00-47
31	Местная администрация муниципального образования муниципального округа Нарвский округ	глава местной администрации Мацко Елена Борисовна	narvokrug@mail.wplus.net	786-77-66
32	Местная администрация муниципального образования Красненькая речка	глава местной администрации Морозов Роман Михайлович	ma.redriver@mail.ru	757-27-83
33	Местная администрация муниципального образования муниципальный округ Морские ворота	глава местной администрации Привалов Александр Алексеевич	mamv@pochtarf.ru	746-90-45
34	Местная администрация муниципального образования город Колпино	глава местной администрации Лащук Евгений Александрович	kolpino-mo@mail.ru	461-72-02
35	Местная администрация муниципального образования поселок Металлострой	глава местной администрации Васаженко Андрей Павлович	ma_vmo_met@mail.ru	464-95-27
36	Местная администрация внутригородского муниципального образования поселка Петро-Славянка	глава местной администрации Прохоренков Сергей Николаевич	maps@pochtarf.ru	462-13-04
37	Местная администрация внутригородского муниципального образования поселка Понтонный	глава местной администрации Яношкин Алексей Николаевич	sovet_pont@mail.lanck.net	462-40-39
38	Местная администрация внутригородского муниципального образования поселка Сапёрный	и.о. главы местной администрации Степанова Ирина Михайловна	mo.saperka@mail.ru	462-16-31
39	Местная администрация муниципального образования поселок Усть-Ижора	глава местной администрации Кострова Елена Александровна	ust-izora.mamo@mail.ru	462-33-96
40	Местная администрация внутригородского муниципального образования муниципальный округ Полюстрово	глава муниципального образования – глава местной администрации Жабрев Андрей Анатольевич	mo.polustrovo@rambler.ru	226-55-07
41	Местная администрация внутригородского муниципального образования муниципального округа Малая Охта	исполняющий полномочия Главы местной администрации Кириллов Александр Владимирович	mo.malayaoxta@mail.ru	528-46-63
42	Местная администрация Внутригородского муниципального образования муниципальный округ Большая Охта	глава местной администрации Войтановский Михаил Васильевич	munokrug@bohta.spb.ru	224-19-07
43	Местная Администрация Внутригородского муниципального образования муниципальный округ Пороховые	глава местной администрации Литвинов Валерий Александрович	moporohovie@mail.ru	524-29-03
44	Местная администрация муниципального образования муниципальный округ Ржевка	глава местной администрации Григорьевич, Кожанов Василий Владимирович	morjevka@mail.ru	527-70-00
45	Местная администрация внутригородского муниципального образования муниципальный округ Юго-Запад	глава местной администрации Андреева Светлана Ивановна	mayz@pochtarf.ru	745-79-33
46	Местная администрация внутригородского муниципального образования муниципального округа Южно-Приморский	глава местной администрации Алескеров Андрей Энверович	ms38.spb@mail.ru	745-47-66
47	Местная администрация внутригородского муниципального образования муниципального округа Сосновая Поляна	глава местной администрации Пархоменко Вячеслав Николаевич	ms39@mail.ru	744-87-37
48	Местная администрация внутригородского Муниципального образования муниципального округа Урицк	глава местной администрации Миронов Иван Владимирович	urizk@mail.ru	735-11-33
49	Местная Администрация внутригородского Муниципального образования муниципального округа Константиновское	глава местной администрации Лавриненко Андрей Александрович	mokrug41@mail.ru	300-48-80, 730-42-55
50	Местная администрация внутригородского муниципального образования муниципальный округ Горелово	глава местной администрации Алексеев Евгений Анатольевич	magorelovo@pochtarf.ru	746-25-65
51	Местная администрация внутригородского муниципального образования города Красное Село	глава местной администрации Галич Владимир Александрович	mo@krasnoe-selo.ru	741-03-76
52	Муниципальное образование город Кронштадт-местная администрация города Кронштадта	глава Муниципального образования города Кронштадт — местной администрации города Кронштадта Боруцкий Александр Павлович	semikina@makron-spb.ru	311-21-76
53	Местная администрация муниципального образования поселок Белоостров	глава местной администрации Сергиенко Ирина Павловна	msmobeloostrov@mail.ru	434-03-28
54	Местная администрация муниципального образования города Зеленогорска	глава местной администрации Долгих Игорь Анатольевич	olga.alexandrova@terijoki.spb.ru	433-80-63
55	Местная администрация внутригородского муниципального образования поселок Комарово	глава местной администрации Пупков Игорь Павлович	mokomarovo@yandex.ru	433-72-83
56	Местная администрация внутригородского муниципальное образование поселка Молодежное	глава местной администрации Федюнина Татьяна Сергеевна	mamolodejnoe@pochtarf.ru	433-25-96
57	Местная администрация внутригородского муниципального образования поселок Песочный	глава местной администрации Шепрут Вера Павловна	mopesochnoe@mail.ru	596-87-06
58	Местная администрация муниципального образования поселок Репино	глава местной администрации Гайкович Татьяна Моисеевна	morepino@mailsp.ru	432-01-11
59	Местная Администрация муниципального образования поселок Серово	глава местной администрации Федорова Галина Васильевна	moserovo@mail.ru	433-65-06
60	Местная администрация муниципального образования города Сестрорецк	глава местной администрации Воднев Дмитрий Геннадьевич	ms_sestroretsk@mail.ru	437-15-35
61	Местная администрация муниципального образования поселок Смолячково	глава местной администрации Гунина Татьяна Ивановна	mo_smol@mail.ru, ma@mo-smol.ru	433-23-00
62	Администрация муниципального образования поселка Солнечное	глава администрации Волохин Юрий Геннадьевич	masolnechnoe@pochtarf.ru	432-95-69
63	Местная Администрация Муниципального образования поселок Ушково	глава местной администрации Каюков Александр Викторович	maushkovo@pochtarf.ru	433-82-18
64	Местная администрация внутригородского муниципального образования муниципальный округ Московская застава	глава местной администрации Захаров Александр Анатольевич	mcmo44@yandex.ru	387-88-78
65	Местная администрация внутригородского муниципального образования муниципальный округ Гагаринское	глава местной администрации Доильницын Анатолий Анатольевич	adm@gagarinskoe.ru	378-53-47
66	Местная администрация муниципального образования Новоизмайловское	глава местной администрации Харченко Александр Николаевич	mo46@mail.ru	370-45-10, 370-21-01
67	Местная администрация муниципального образования муниципального округа Пулковский меридиан	глава местной администрации Морозов Игорь Вячеславович	info@mo47.spb.ru	371-92-57, 708-44-58
68	Местная администрация муниципальное образование муниципальный округ Звездное	глава местной администрации Тришина Юлия Николаевна	mo048@yandex.ru	371-28-72
69	Местная Администрация Муниципального образования муниципальный округ Невская застава	глава местной администрации Пронин Алексей Владимирович	manz@pochtarf.ru	365-19-49
70	Местная администрация внутригородского муниципального образования муниципальный округ Ивановский	глава местной администраци Силин Борис Георгиевич	maivanovskiy@pochtarf.ru	560-35-14
71	Местная администрация Муниципального образования муниципальный округ Обуховский	глава местной администрации Кудровский Игорь Олегович	maobuhovskiy@pochtarf.ru	368-49-45
72	местная администрация муниципального образования муниципальный округ Рыбацкое	глава местной администрации Колесников Владимир Александрович	info@rybmo.ru	700-30-04, 700-48-73
73	Местная администрация Муниципального образования муниципального округа № 53	глава местной администрации Бушин Вадим Владимирович	mamomo53@mail.ru	446-39-12
74	Местная администрация муниципального образования муниципальный округ № 54	глава местной администрации Теплых Иван Григорьевич	ms54@list.ru	446-59-40
75	Местная администрация внутригородского муниципального образования муниципального округа Невский округ	глава местной администрации Ярошевич Константин Викторович	nevski_okrug@mail.ru	589-27-27
76	Местная Администрация муниципального образования муниципальный округ Оккервиль	глава местной администрации Бондарев Сергей Евгеньевич	maokkervil@pochtarf.ru	588-25-17
77	Местная администрация внутригородского муниципального образования муниципальный округ Правобережный	глава местной администрации Тонкель Игорь Ростиславович	spbmo57@mail.ru	584-43-34
78	Местная администрация муниципального образования города Петергоф	глава местной администрации Дергачева Нина Анатольевна	info@mo-petergof.spb.ru	450-54-18
79	Администрация муниципального образования город Ломоносов	глава местной администрации Смольникова Надежда Николаевна	amol2k8@gmail.com	422-73-76
80	Местная администрация Муниципального образования поселка Стрельна	глава местной администрации Широков Сергей Геннадьевич	info@mo-strelna.ru	421-39-88
81	Местная администрация муниципальный округ Введенский	глава местной администрации Пюскребышева Татьяна Евгеньевна	mo58@bk.ru	232-51-52, 232-61-38
82	Местная Администрация Муниципального Образования муниципальный Округ Кронверкское	глава местной администрации Лысич Борис Иванович	kronverk59@mail.ru	498-58-69
83	Местная администрация Муниципального образования муниципальный округ Аптекарский остров	глава местной администрации Мартинович Петр Леонидович	mamo61@yandex.ru	702-12-02
84	Местная Администрация муниципального образования муниципальный округ Посадский	глава местной администрации Воронцов Ярослав Алексеевич	momo60@list.ru	233-51-69
85	Местная администрация муниципального образования муниципального округа Округ Петровский	глава местной администрации Воробьев Борис Васильевич	mo-62@yandex.ru	232-99-52
86	Местная администрация Муниципального образования муниципальный округ Чкаловское	глава местной администрации Пантела Олег Николаевич	mo-chkalovskoe@yandex.ru	235-67-36
87	Местная администрация внутригородского Муниципального образования муниципального округа Лахта-Ольгино	глава местной администрации Богданов Павел Евгеньевич	lahtaolgino@mail.ru	498-33-24

88	Местная администрация Муниципального образования Муниципального округа №65	глава местной администрации Красавина Ирина Владимировна	msmo65@yandex.ru	341-03-82
89	Местная Администрация Муниципального образования муниципальный округ Черная речка	Глава местной администрации Потякин Александр Анатольевич	ma@chernayarechka.ru	430-58-30
90	Местная администрация Муниципального образования муниципальный округ Комендантский аэродром	глава местной администрации Брызгалова Марина Юрьевна	aerodrom67@mail.ru	394-89-49
91	Местная администрация Муниципального образования муниципальный округ Озеро Долгое	глава местной администрации Железнов Виктор Иванович	mo68@list.ru	301-05-01
92	Местная Администрация муниципального образования муниципальный округ Юнтолово	глава местной администрации Гревцева Светлана Кузьминична	mo69@mail.ru	307-29-76
93	Местная администрация внутригородского муниципального образования муниципальный округ Коломяги	глава местной администрации Крылов Владимир Дмитриевич	MAMO70@yandex.ru	454-68-70
94	Местная администрация муниципального образования поселок Лисий Нос	глава местной администрации Андреев Андрей Алексеевич	msmoln@mail.ru	434-90-29
95	Местная администрация муниципального образования город Пушкин	глава местной администрации Степанов Иван Павлович	amop@bk.ru	465-81-89
96	Местная администрация города Павловска	глава местной администрации Гежа Зинаида Владимировна	info@omsu-pavlovsk.spb.ru	466-85-59
97	Местная администрация муниципального образования поселок Шушары	глава местной администрации Сызранцев Михаил Юрьевич	moshushary@rambler.ru	723-25-40
98	Местная администрация муниципального образования поселок Александровская	глава местной администрации Спирин Юрий Александрович	possovet@list.ru	451-36-18
99	Местная администрация муниципального образования поселок Тярлево	глава местной администрации Долгов Александр Иванович	tyarlevo-spb@mail.ru	466-79-68
100	Местная Администрация внутригородского муниципального образования муниципальный округ Волковское	глава местной администрации Мигас Александр Михайлович	mamo71@mail.ru	766-03-36, 766-16-24, 712-90-07
101	Местная администрация внутригородского муниципального образования муниципального округа №72	глава местной администрации Бондарев Илья Анатольевич	momo72spb@mail.ru	360-39-22, 360-63-53
102	Местная администрация внутригородского муниципального образования муниципальный округ Купчино	глава местной администрации Татаренко Станислав Николаевич	mocupch@mail.wplus.net	774-42-87, 709-64-77
103	Администрация внутригородского Муниципального образования муниципальный округ Георгиевский	глава местной администрации Сидорова Марина Владиславовна	msmo74@mail.ru	773-87-94, 772-60-96
104	Местная администрация внутригородского муниципального образования муниципальный округ №75	глава местной администрации Беспалов Георгий Анатольевич	mo75@list.ru	706-44-25, 701-55-29
105	Местная администрация внутригородского муниципального образования муниципального округа Балканский	глава местной администрации Галушко Вячеслав Вячеславович	mo-balkanskiy@mail.ru	778-81-97, 778-43-41
106	Местная администрация муниципального образования муниципальный округ Дворцовый округ	и.о. главы местной администрации Смирнова Наталья Юрьевна	dvortsovy@mail.wplus.net	571-86-23
107	Местная администрация Муниципального образования муниципальный округ № 78	глава местной администрации Дружинина Юлия Николаевна	msmo78@mail.ru	310-88-88
108	Местная Администрация Муниципального образования муниципальный округ Литейный округ	глава местной администрации Бирюкова Ирина Юрьевна	administr@liteiny79.spb.ru	272-13-73, 579-84-01
109	Местная Администрация Муниципального образования муниципальный округ Смольнинское	глава местной администрации Секушин Владимир Иванович	info@smolninscoe.spb.ru	274-54-06
110	местная Администрация внутригородского муниципального образования муниципальный округ Лиговка-Ямская	глава местной администрации Заика Олег Викторович	maligovka-yamskaya@pochtarf.ru	717-87-44
111	Местная Администрация муниципального образования муниципальный округ Владимирский округ	глава местной администрации Клименко Лариса Павловна	sovetvo@rambler.ru	713-27-88 713-15-09

ПРИЛОЖЕНИЕ № 3

К административному регламенту по предоставлению местной администрацией внутригородского муниципального образования Санкт-Петербурга муниципальный округ Правобережный, осуществляющим отдельные государственные полномочия Санкт-Петербурга по организации и осуществлению деятельности по опеке и попечительству, назначению и выплате денежных средств на содержание детей, находящихся под опекой; попечительством, и денежных средств на содержание детей, находящихся под опекой; попечительством, и денежных средств на содержание детей, переданных на воспитание в приемные семьи, в Санкт-Петербурге государственной услуги по выдаче предварительного разрешения органа опеки и попечительства на совершение сделок с имуществом подопечного

ПОЧТОВЫЕ АДРЕСА, СПРАВОЧНЫЕ ТЕЛЕФОНЫ И АДРЕСА ЭЛЕКТРОННОЙ ПОЧТЫ РАЙОННЫХ ПОДРАЗДЕЛЕНИЙ САНКТ-ПЕТЕРБУРГСКОГО ГОСУДАРСТВЕННОГО КАЗЕННОГО УЧРЕЖДЕНИЯ «МНОГОФУНКЦИОНАЛЬНЫХ ЦЕНТРОВ ПРЕДОСТАВЛЕНИЯ ГОСУДАРСТВЕННЫХ УСЛУГ»

№	Наименование структурного подразделения	Почтовый адрес	Справочный телефон	Адрес электронной почты	График работы
1	Многофункциональный центр Адмиралтейского района	Санкт-Петербург, ул. Садовая, д.55-57, литер А	573-90-00; 573-99-80	knz@mfcspb.ru	Ежедневно с 09.00 до 21.00 без перерыва на обед. Прием и выдача документов осуществляется с 09.30 до 21.00
2	Многофункциональный центр Василеостровского района	Санкт-Петербург, 15-я линия В.О., д. 32	573-90-00; 573-94-85		
3	Сектор №1 МФЦ Василеостровского района	Санкт-Петербург, ул. Нахимова д.3, кор.2, литер А	573-90-00; 576-20-86		
4	Многофункциональный центр Выборгского района	Санкт-Петербург, ул. Новороссийская д.18	573-90-00; 573-99-85		
5	Сектор Многофункционального центра Выборгского района	Санкт-Петербург, Придорожная Аллея, д.17, литер А	573-90-00; 573-94-80		
6	Многофункциональный центр Калининского района	Санкт-Петербург, Гражданский пр., д.104, литер А	573-90-00; 576-08-01		
7	Сектор Многофункционального центра Калининского района	Санкт-Петербург, Кондратьевский пр., д.22, литер А	573-90-00; 573-96-95		
8	Многофункциональный центр Кировского района	Санкт-Петербург, пр. Стачек, д. 18	573-90-00; 573-94-95		
9	Сектор № 1 Многофункционального центра Кировского района	Санкт-Петербург, Пр. Народного Ополчения, д. 101, лит. А, пом. 5Н	573-90-00; 573-90-28		
10	Многофункциональный центр Колпинского района	Санкт-Петербург, г. Колпино, пр. Ленина, д.22	573-90-00; 573-96-65		
11	Сектор Многофункционального центра Колпинского района	п. Металлострой, ул. Садовая, д. 21, корпус 3	573-90-00; 573-90-07		
12	Многофункциональный центр Красногвардейского района	Санкт-Петербург, Новочеркасский пр., д.60, литер А	573-90-00; 573-90-30		
13	Многофункциональный центр Красносельского района	Санкт-Петербург, ул. Пограничника Гарькавого, д.36, кор.6	573-90-00; 573-99-90		
14	Многофункциональный центр Кронштадтского района	Санкт-Петербург, г. Кронштадт, пр. Ленина д.39а, литер А	573-90-00; 610-18-56		
15	Многофункциональный центр Московского района	Санкт-Петербург, ул. Благодатная, д. 41 литер А	573-90-00; 573-99-30		
16	Сектор № 1 Многофункционального центра Московского района	Санкт-Петербург, Новоизмайловский, пр. 34, к. 2	573-90-00; 573-90-10		
17	Многофункциональный центр Курортного района	Санкт-Петербург, Сестрорецк, ул. Токарева, д. 7, литер А	573-90-00; 573-96-70		
18	Многофункциональный центр Невского района	Санкт-Петербург, пр. Большевиков, д.8, кор.1, литер А	573-90-00; 573-96-75		
19	Сектор Многофункционального центра Невского района	Санкт-Петербург, ул. Седова, д.69, кор.1, литер А	573-90-00; 573-96-80		
20	Многофункциональный центр Петроградского района	Санкт-Петербург, пр. Каменноостровский, д. 55, литер Г	573-90-00; 573-96-90		
21	Сектор №1 Многофункционального центра Петроградского района	Санкт-Петербург, ул. Красного Курсанта, д.28	573-90-00; 573-90-22		
22	Многофункциональный центр Петродворцового района	Санкт-Петербург, г. Петергоф, ул. Братьев Горкушенко, д. 6, литер А	573-90-00; 573-99-41		
23	Сектор №1 Многофункционального центра Петродворцового района	Санкт-Петербург, г. Ломоносов, ул. Победы д. 6 А	573-90-00; 573-97-86		
24	Многофункциональный центр Приморского района	Санкт-Петербург, Котельникова Аллея,д.2, кор. 2, литер А	573-90-00; 573-90-60		
25	Сектор №1 Многофункционального центра Приморского района	Санкт-Петербург, пр. Новоколомяжский, д.16/8, литер А	573-90-00; 573-96-60		
26	Сектор №2 Многофункционального центра Приморского района	Санкт-Петербург, Богатырский пр., д. 52/1, литер А	573-90-00; 573-94-90		
27	Сектор №3 Многофункционального центра Приморского района	Санкт-Петербург, Шуваловский пр., д. 41, кор. 1, литер А	573-90-00; 573-91-04		
28	Многофункциональный центр Пушкинского района	Санкт-Петербург, г. Пушкин, ул. Малая, д.17/13, литер А	573-90-00; 573-99-46		
29	Сектор № 1 Многофункционального центра Пушкинского района	Санкт-Петербург, пос. Шушары, ул. Пушкинская, д. 38	573-90-00; 573-91-03		
30	Сектор № 2 Многофункционального центра Пушкинского района	Санкт-Петербург, г. Павловск, Песчаный переулок, д.11/16	573-90-00; 573-90-04		
31	Многофункциональный центр Фрунзенского района	Санкт-Петербург, пр. Дунайский, д.49/126, литер А	573-90-00; 573-96-85		
32	Многофункциональный центр Центрального района	Санкт-Петербург, Невский пр., д.174, литер А	573-90-00; 573-90-57		
33	Межрайонный многофункциональный центр	Санкт-Петербург, ул. Красного Текстильщика, д. 10-12, литер О	573-90-00; 576-07-95		

ПРИЛОЖЕНИЕ № 4

К административному регламенту по предоставлению местной администрацией внутригородского муниципального образования Санкт-Петербурга муниципальный округ Правобережный, осуществляющим отдельные государственные полномочия Санкт-Петербурга по организации и осуществлению деятельности по опеке и попечительству, назначению и выплате денежных средств на содержание детей, находящихся под опекой или попечительством, и денежных средств на содержание детей, находящихся под опекой или попечительством, и денежных средств на содержание детей, переданных на воспитание в приемные семьи, в Санкт-Петербурге государственной услуги по выдаче предварительного разрешения органа опеки и попечительства на совершение сделок с имуществом подопечного

Заявление принято: _____ (дата)
и зарегистрировано под № _____
Специалист: _____

В ОМС _____
района Санкт-Петербурга
Ф. _____
И. _____
О. _____
Адрес места жительства (пребывания): индекс _____
_____
_____ тел. _____
№ _____ выдано _____

ЗАЯВЛЕНИЕ

Прошу дать предварительное разрешение органа опеки и попечительства на совершение сделки по отчуждению _____ (купля-продажа, мены)
имущества _____ (описание отчуждаемого имущества)[1],
принадлежащего подопечному _____ (ФИО, дата рождения)
зарегистрированному по адресу: _____ (адрес места жительства, места пребывания)
на основании _____ (правоустанавливающий документ)
при условии приобретения подопечному _____ ФИО
_____ (описание приобретаемого имущества)

К заявлению прикладываю копии документов: _____
Об ответственности за достоверность и полноту представленных в соответствии с действующим законодательством сведений и обязательстве извещать орган местного самоуправления обо всех их изменениях в течение 5 дней с момента их наступления предупрежден (-ена)
Дата «____» _____ 20___ г. Подпись _____
О принятом решении прошу проинформировать письменно /устно/ (нужное подчеркнуть)
Подпись _____

ПРИЛОЖЕНИЕ № 5

К административному регламенту по предоставлению местной администрацией внутригородского муниципального образования Санкт-Петербурга муниципальный округ Правобережный, осуществляющими отдельные государственные полномочия Санкт-Петербурга по организации и осуществлению деятельности по опеке и попечительству, назначению и выплате денежных средств на содержание детей, находящихся под опекой или попечительством, и денежных средств на содержание детей, находящихся под опекой или попечительством, и денежных средств на содержание детей, переданных на воспитание в приемные семьи, в Санкт-Петербурге государственной услуги по выдаче предварительного разрешения органа опеки и попечительства на совершение сделок с имуществом подопечного

Заявление принято: _____ (дата)
и зарегистрировано под № _____
Специалист: _____

В ОМС _____
района Санкт-Петербурга
Ф. _____
И. _____
О. _____
Адрес места жительства (пребывания): индекс _____
_____
_____ тел. _____
№ _____ выдано _____

ЗАЯВЛЕНИЕ

Прошу дать предварительное разрешение органа опеки и попечительства на дачу согласия подопечному _____ (ФИО, дата рождения)
зарегистрированному по адресу: _____ (адрес места жительства, места пребывания)
на совершение сделки по отчуждению _____ (купля-продажа, мены)
имущества _____ (описание отчуждаемого имущества)[1],
принадлежащего подопечному _____ ФИО
_____ (описание приобретаемого имущества)
на основании _____ (правоустанавливающий документ)
при условии приобретения подопечному _____ ФИО
_____ (описание приобретаемого имущества)

К заявлению прикладываю копии документов: _____
Об ответственности за достоверность и полноту представленных в соответствии с действующим законодательством сведений и обязательстве извещать орган местного самоуправления обо всех их изменениях в течение 5 дней с момента их наступления предупрежден (-ена)
Дата «____» _____ 20___ г. Подпись _____
О принятом решении прошу проинформировать письменно /устно/ (нужное подчеркнуть)
Подпись _____

ПРИЛОЖЕНИЕ № 6

К административному регламенту по предоставлению местной администрацией внутригородского муниципального образования Санкт-Петербурга муниципальный округ Правобережный, осуществляющим отдельные государственные полномочия Санкт-Петербурга по организации и осуществлению деятельности по опеке и попечительству, назначению и выплате денежных средств на содержание детей, находящихся под опекой или попечительством, и денежных средств на содержание детей, находящихся под опекой или попечительством, и денежных средств на содержание детей, переданных на воспитание в приемные семьи, в Санкт-Петербурге государственной услуги по выдаче предварительного разрешения органа опеки и попечительства на совершение сделок с имуществом подопечного

Заявление принято: _____ (дата)
и зарегистрировано под № _____
Специалист: _____

В ОМС _____
района Санкт-Петербурга
Ф. _____
И. _____
О. _____
Адрес места жительства (пребывания): индекс _____
_____
_____ тел. _____
№ _____ выдано _____

ЗАЯВЛЕНИЕ

Прошу дать предварительное разрешение органа опеки и попечительства на совершение сделки по отчуждению _____ (купля-продажа, мены)
имущества _____ (описание отчуждаемого имущества)[1],
принадлежащего мне на основании _____ (правоустанавливающий документ)
при условии приобретения мне _____ (описание приобретаемого имущества)

К заявлению прикладываю копии документов: _____
Об ответственности за достоверность и полноту представленных в соответствии с действующим законодательством сведений и обязательстве извещать орган местного самоуправления обо всех их изменениях в течение 5 дней с момента их наступления предупрежден (-ена)
Дата «____» _____ 20___ г. Подпись _____
О принятом решении прошу проинформировать письменно /устно/ (нужное подчеркнуть)
Подпись _____

ПРИЛОЖЕНИЕ № 7

К административному регламенту по предоставлению местной администрацией внутригородского муниципального образования Санкт-Петербурга муниципальный округ Правобережный, осуществляющим отдельные государственные полномочия Санкт-Петербурга по организации и осуществлению деятельности по опеке и попечительству, назначению и выплате денежных средств на содержание детей, находящихся под опекой или попечительством, и денежных средств на содержание детей, находящихся под опекой или попечительством, и денежных средств на содержание детей, переданных на воспитание в приемные семьи, в Санкт-Петербурге государственной услуги по выдаче предварительного разрешения органа опеки и попечительства на совершение сделок с имуществом подопечного

ПРОЕКТ

ПОСТАНОВЛЕНИЕ

_____ _____
Дата регистрации Регистрационный номер

О предварительном разрешении на совершение сделок с имуществом подопечного
Рассмотрев заявление _____ о выдаче предварительного разрешения органа опеки и попечительства на совершение сделки _____ описание сделки с имуществом подопечного
_____ ФИО подопечного, зарегистрированного по адресу:

Руководствуясь статьями 26, 28, 37 Гражданского кодекса Российской Федерации, Федеральным законом от 24.04.2008 № 48-ФЗ «Об опеке и попечительстве», Законом Санкт-Петербурга от 31.10.2007 № 536-109 «О наделении органов местного самоуправления в Санкт-Петербурге отдельными государственными полномочиями Санкт-Петербурга по организации и осуществлению деятельности по опеке и попечительству, назначению и выплате денежных средств на содержание детей, находящихся под опекой или попечительством, и денежных средств на содержание детей, переданных на воспитание в приемные семьи, в Санкт-Петербурге».

ПОСТАНОВИЛ:

1. Разрешить _____ ФИО заявителя
_____ описание сделки с имуществом подопечного ФИО
при условии _____ в случае приобретения имущества взамен отчуждаемого

2. Обязать законных представителей _____
предоставить в орган опеки и попечительства документы, подтверждающие приобретение подопечному _____ вид имущества взамен отчуждаемого

Глава Местной администрации Муниципального образования
Муниципальный округ Правобережный

_____
подпись
М.П.

ПРИЛОЖЕНИЕ № 8

к административному регламенту по предоставлению местной администрацией внутригородского муниципального образования Санкт-Петербурга муниципальный округ Правобережный, осуществляющим отдельные государственные полномочия Санкт-Петербурга по организации и осуществлению деятельности по опеке и попечительству, назначению и выплате денежных средств на содержание детей, находящихся под опекой или попечительством, и денежных средств на содержание детей, находящихся под опекой или попечительством, и денежных средств на содержание детей, переданных на воспитание в приемные семьи, в Санкт-Петербурге государственной услуги по выдаче предварительного разрешения органа опеки и попечительства на совершение сделок с имуществом подопечного

ПРОЕКТ

ПОСТАНОВЛЕНИЕ

_____ _____
Дата регистрации Регистрационный номер

О предварительном разрешении на совершение сделок с имуществом подопечного
Рассмотрев заявление _____ о выдаче предварительного разрешения органа опеки и попечительства на совершение сделки _____ описание сделки с имуществом подопечного
_____ ФИО подопечного, зарегистрированного по адресу:

Руководствуясь статьями 26 (28), 37 Гражданского кодекса Российской Федерации, Федеральным законом от 24.04.2008 № 48-ФЗ «Об опеке и попечительстве», Законом Санкт-Петербурга от 31.10.2007 № 536-109 «О наделении органов местного самоуправления в Санкт-Петербурге отдельными государственными полномочиями Санкт-Петербурга по организации и осуществлению деятельности по опеке и попечительству, назначению и выплате денежных средств на содержание детей, находящихся под опекой или попечительством, и денежных средств на содержание детей, переданных на воспитание в приемные семьи, в Санкт-Петербурге».

ПОСТАНОВИЛ:

1. Отказать _____ ФИО заявителя
_____ описание сделки с имуществом подопечного ФИО
по причине _____ описание причины отказа

Глава Местной администрации Муниципального образования
Муниципальный округ Правобережный

_____
подпись
М.П.

ПРИЛОЖЕНИЕ № 9

К административному регламенту по предоставлению местной администрацией внутригородского муниципального образования Санкт-Петербурга муниципальный округ Правобережный, осуществляющим отдельные государственные полномочия Санкт-Петербурга по организации и осуществлению деятельности по опеке и попечительству, назначению и выплате денежных средств на содержание детей, находящихся под опекой или попечительством, и денежных средств на содержание детей, находящихся под опекой или попечительством, и денежных средств на содержание детей, переданных на воспитание в приемные семьи, в Санкт-Петербурге государственной услуги по выдаче предварительного разрешения органа опеки и попечительства на совершение сделок с имуществом подопечного

Почтовые адреса, справочные телефоны и адреса электронной почты Санкт-Петербургских государственных казенных учреждений – районных жилищных агентств

№ п/п	Район Санкт-Петербурга	Почтовый адрес	Справочные телефоны	Адрес электронной почты
1	Адмиралтейский	наб. канала Грибоедова, д. 83, Санкт-Петербург, 190000	т. 315-12-83, ф. 312-12-26	guja@tuadm.gov.spb.ru
2	Василеостровский	3-я линия В.О., д. 10, литера Б, Санкт-Петербург, 199004	т. 323-68-49, ф. 323-68-57	orga@mail.ru
3	Выборгский	пр. Пархоменко, д. 24/9, Санкт-Петербург, 199004	т. 550-27-31, ф. 550-29-87	feo@vybrga.spb.ru
4	Калининский	ул. Комсомола, д. 33, Санкт-Петербург, 195009	т. 542-25-51, ф. 542-16-37	tukalin@gov.spb.ru
5	Кировский	пр. Стачек, д. 18, Санкт-Петербург, 198095	т. 252-41-04, ф. 252-57-08	tukir@gov.spb.ru
6	Колпинский	г. Колпино, пр. Ленина, д. 70/18, Санкт-Петербург, 196650	т. 461-56-60, ф. 461-67-13	guzakcenter@yandex.ru
7	Красногвардейский	Тарасова ул., д. 8/1, Санкт-Петербург, 195027	т. 227-46-66, ф. 227-35-24	inforja@tukrgv.gov.spb.ru
8	Красносельский	пр. Ветеранов, д. 131, Санкт-Петербург, 198329	т. 736-68-14, ф. 736-68-44	guzhakra@yandex.ru
9	Кронштадтский	г. Кронштадт, пр. Ленина, д. 40, Санкт-Петербург, 197760	т. 311-20-74, ф. 311-35-52	gucb_kron@mail.ru
10	Курортный	г. Сестрорецк, ул. Токарева, д. 18, Санкт-Петербург, 197706	т. 437-24-19, ф. 437-24-67	kurortnoerga@mail.ru
11	Московский	Московский пр., д. 146,Санкт-Петербург, 196084	т. 388-25-54, ф. 388-91-33	tumos@gov.spb.ru
12	Невский	пр. Обуховской Обороны, д. 54, Санкт-Петербург, 193029	т. 412-88-76, ф. 412-88-65	guja_nev@mail.ru
13	Петроградский	Б. Монетная ул., д. 11, Санкт-Петербург, 197101	т. 233-67-93, ф. 233-67-93	tupetr@gov.spb.ru
14	Петродворцовый	Петергофская ул., д. 11, Санкт-Петербург, 198904	т. 450-72-40, ф. 450-72-40	tuptrdv@gov.spb.ru
15	Приморский	пр. Сизова, д. 30/1, Санкт-Петербург, 197349	т. 301-40-60, ф. 301-40-80	prim_guja@tuprim.gov.spb.ru
16	Пушкинский	Средняя ул., д. 8, Санкт-Петербург, 196601	т. 470-02-74, ф. 470-02-73	tupush@gov.spb.ru
17	Фрунзенский	Тамбовская ул., д. 35, Санкт-Петербург, 192007	т. 766-05-95, ф. 766-34-44	guzafrun@spb.lanck.net
18	Центральный	Невский пр., д. 176, Санкт-Петербург, 193167	т. 274-27-80, ф. 274-64-73	tucentr@gov.spb.ru

Приложение № 10 к постановлению местной администрации МО Правобережный от 19 декабря 2012 г. № 468

Регламент по предоставлению органами местной администрацией внутригородского муниципального образования Санкт-Петербурга муниципальный округ Правобережный, осуществляющим отдельные государственные полномочия Санкт-Петербурга по организации и осуществлению деятельности по опеке и попечительству, назначению и выплате денежных средств на содержание детей, находящихся под опекой или попечительством, и денежных средств на содержание детей, переданных на воспитание в приемные семьи, в Санкт-Петербурге, государственной услуги по выдаче предварительного разрешения органа опеки и попечительства на совершение сделок с имуществом подопечных.

I. Общие положения

1.1. Предметом регулирования настоящего регламента являются отношения, возникающие между заявителями и органами местного самоуправления Санкт-Петербурга при предоставлении государственной услуги по выдаче предварительного разрешения органа опеки и попечительства на совершение сделок с имуществом подопечных (далее – государственная услуга).

Блок-схема предоставления государственной услуги приведена в приложении № 1 к настоящему регламенту.

1.2. Лица, имеющие право выступать от имени заявителей.

1.2.1. Заявителями являются родители (законные представители) подопечных, подопечные от 14 лет, не ограниченные судом в недееспособности, которые обращаются в органы местного самоуправления за предоставлением государственной услуги по месту жительства подопечных.

1.2.2. Заявители, а также лица, имеющие право выступать от их имени:

1.2.2.1. Доверенное лицо, имеющее следующие документы: документ, удостоверяющий личность; нотариально удостоверенную, либо приравненную к нотариально удостоверенной, доверенность, подтверждающую наличие у представителя прав действовать от лица заявителя и определяющую условия и границы реализации права на получение государственной услуги;

1.2.2.2. Законный представитель (опекун или попечитель), имеющий следующие документы: документ, удостоверяющий личность[1]; документ, подтверждающий право законного представителя выступать от имени подопечного (акт органа опеки и попечительства об установлении опеки или попечительства).

1.3. Требования к порядку информирования и предоставления государственной услуги.

1.3.1. В предоставлении государственной услуги участвуют:

1.3.1.1. Комитет по социальной политике Санкт-Петербурга (далее – Комитет): 190000, Санкт-Петербург, пер. Антоненко, д. 6, тел. (812) 576-24-61, адрес электронной почты: ksp@gov.spb.ru, адрес сайта: www.gov.spb.ru

График работы: понедельник – четверг с 9.00 до 18.00, пятница с 9.00 до 17.00, перерыв с 13.00 до 13.48, выходные дни – суббота, воскресенье.

1.3.1.2. Органы местного самоуправления Санкт-Петербурга (далее – органы местного самоуправления).

Информация о месте нахождения и графике работы органов местного самоуправления, предоставляющих государственную услугу, иных органов и организаций, участвующих в предоставлении государственной услуги: места нахождения и графики работы органов местного самоуправления приведены в приложении № 2 к настоящему регламенту; справочные телефоны органов местного самоуправления приведены в приложении № 2 к настоящему регламенту.

1.3.1.3. Санкт-Петербургское государственное казенное учреждение «Многофункциональный центр предоставления государственных услуг» (далее – Многофункциональный центр).

Адрес: Санкт-Петербург, ул. Красного Текстильщика, д.10-12, литера О. График работы: понедельник – четверг с 9.00 до 18.00, пятница с 9.00 до 17.00; перерыв с 13.00 до 13.48, выходные дни – суббота, воскресенье.

График работы структурных подразделений Многофункционального центра ежедневно с 9.00 до 21.00.

Места нахождения, график работы и справочные телефоны подразделений Многофункционального центра в прило-

[1] В качестве документа, удостоверяющего личность, предъявляются: паспорт гражданина Российской Федерации; паспорт гражданина СССР, вкладыш в паспорт гражданина СССР, подтверждающий наличие гражданства Российской Федерации; иные документы, удостоверяющие личность гражданина, предусмотренные указами Президента Российской Федерации от 14.11.2002 № 1325 «Об утверждении Положения о порядке рассмотрения вопросов гражданства Российской Федерации» и от 13.04.2011 № 444 «О дополнительных мерах по обеспечению прав и защиты интересов несовершеннолетних граждан».

жении № 3 к настоящему регламенту. Центр телефонного обслуживания: 573-90-00. Адрес сайта и электронной почты: www.gu.spb.ru/mfc/ e-mail: knz@mfcspb.ru

1.3.1.4. Комитет по делам записи актов гражданского состояния (далее – КЗАГС): адрес: 191015, Санкт-Петербург, Таврическая ул., д. 39, тел. (812) 271-79-43, факс (812) 271-41-10, адрес электронной почты: kzags@gov.spb.ru, адрес сайта: www.gov.spb.ru.

График работы: понедельник – четверг с 9.00 до 18.00, пятница с 9.00 до 17.00; перерыв с 13.00 до 13.48, выходные дни – суббота, воскресенье.

1.3.1.5. Санкт-Петербургские государственные казенные учреждения – районные жилищные агентства (далее – ГУЖА).

Места нахождения, справочные телефоны и адреса электронной почты ГУЖА приведены в приложении № 9 к настоящему регламенту.

График работы: понедельник – четверг с 9.00 до 18.00, пятница с 9.00 до 17.00; перерыв с 13.00 до 13.48, выходные дни – суббота, воскресенье. Продолжительность рабочего дня, непосредственно предшествующего нерабочему праздничному дню, уменьшается на один час.

1.3.1.6. Федеральная служба исполнения наказаний (далее – ФСИН);

Адрес: 119991, ГСП-1, город Москва, ул. Житная, д. 14, тел. (495) 982-19-46; (495) 982-19-47, факс (в том числе для приема обращений граждан): (495) 982-19-50. Адрес сайта: www.fsin.su, интернет-приемная: fsin.su/obrat/index.php.

График работы: понедельник-четверг с 9.00 до 18.00, пятница с 9.00 до 17.00, обед с 12.00 до 13.00, воскресенье – выходные дни.

1.3.2. Перед предоставлением государственной услуги заявителям не требуется дополнительных обращений в иные исполнительные органы государственной власти Санкт-Петербурга и организации.

1.3.3. Информацию об органах (организациях), указанных в пункте 1.3 настоящего регламента заявители могут получить следующими способами: направление запросов в письменном виде по адресам органов (организаций), указанных в пункте 1.3.1 настоящего регламента, в электронном виде по адресам электронной почты, указанных органов (организаций); по справочным телефонам специалистов органов (организаций), указанных в пункте 1.3.1 настоящего регламента; на Портале «Государственные услуги в Санкт-Петербурге» (www.gu.spb.ru); в сети Интернет на официальных сайтах органов (организаций), указанных в пункте 1.3.1 настоящего регламента; при личном обращении на прием к специалистам органов (организаций); на стендах, размещенных в помещениях органа местного самоуправления и Многофункционального центра размещается следующая информация: наименование государственной услуги; перечень органов (организаций), участвующих в предоставлении государственной услуги; график (режим) работы, телефоны, адреса электронной почты органов (организаций), осуществляющих прием и консультации заявителей по вопросам предоставления государственной услуги; адреса органов (организаций), участвующих в предоставлении государственной услуги; контактная информация об органах (организациях), участвующих в предоставлении государственной услуги; порядок предоставления государственной услуги; последовательность посещения заявителем органов (организаций), участвующих в предоставлении государственной услуги; перечень категорий граждан, имеющих право на получение государственной услуги; перечень документов, необходимых для получения государственной услуги, в том числе получаемых администрацией района без участия заявителя; образец заполненного заявления в Центре телефонного обслуживания Многофункционального центра (573-90-00); при обращении к информатам (инфокиоскам, инфопунктам), размещенным в помещениях структурных подразделений Многофункционального центра, указанных в приложении настоящего регламента; на улицах Санкт-Петербурга и в вестибюлях станций Санкт-Петербургского государственного унитарного предприятия «Санкт-Петербургский метрополитен» по адресам, указанным на Портале «Государственные услуги в Санкт-Петербурге» (далее – Портал).

II. Стандарт предоставления государственной услуги

2.1. Наименование государственной услуги: выдача предварительного разрешения органа опеки и попечительства на совершение сделок с имуществом подопечного. Краткое наименование государственной услуги: выдача разрешения на совершение сделок.

2.2. Предоставление государственной услуги осуществляется органами местного самоуправления во взаимодействии с Комитетом, Многофункциональным центром.

В рамках межведомственного информационного взаимодействия в предоставлении государственной услуги участвуют: КЗАГС, ГУЖА, ФСИН.

Должностным лицам органов государственной власти и организаций запрещено требовать от заявителя осуществления действий, в том числе согласований, необходимых для получения государственной услуги и связанных с обращением в иные государственные органы и организации, за исключением получения услуг, включенных в перечень услуг, которые являются необходимыми и обязательными для предоставления государственных услуг, утвержденный Правительством Санкт-Петербурга.

2.3. Результатом предоставления государственной услуги являются:

принятие решения органом местного самоуправления о выдаче предварительного разрешения органа опеки и попечительства на совершение сделок с имуществом подопечного, либо об отказе в выдаче предварительного разрешения органа опеки и попечительства на совершение сделок с имуществом подопечного; информирование заявителя о принятом решении органа местного самоуправления о выдаче предварительного разрешения органа опеки и попечительства на совершение сделок с имуществом подопечного осуществляется в форме уведомления заявителя о принятии решения органом местного самоуправления о выдаче предварительного разрешения органа опеки и попечительства на совершение сделок с имуществом подопечного, либо об отказе в выдаче предварительного разрешения органа опеки и попечительства на совершение сделок с имуществом подопечного: на бумажном носителе – решение о предоставлении государственной услуги выдается лично заявителю органом местного самоуправления или Многофункциональным центром либо направляется через отделения федеральной почтовой связи; в форме электронного документа – путем отправки по электронной почте либо через Портал.

2.4. Срок предоставления государственной услуги составляет пятнадцать дней. Принятие решения органами местного самоуправления о выдаче предварительного разрешения органа опеки и попечительства на совершение сделок с имуществом подопечного, либо об отказе в выдаче предварительного разрешения органа опеки и попечительства на совершение сделок с имуществом подопечного – от одного до пятнадцати дней со дня обращения заявителя за предоставлением государственной услуги с документами, указанными в пункте 2.6 настоящего регламента в органы местного самоуправления, Многофункциональный центр либо через Портал.

Информирование заявителя о выдаче предварительного разрешения органа опеки и попечительства на совершение сделок с имуществом подопечного, либо об отказе в выдаче предварительного разрешения органа опеки и попечительства на совершение сделок с имуществом подопечного – в течение пяти дней со дня принятия решения.

2.5. Перечень нормативных правовых актов, регулирующих отношения, возникающие в связи с предоставлением государственной услуги: гражданский кодекс Российской Федерации; семейный кодекс Российской Федерации; жилищный кодекс Российской Федерации; федеральный закон от 24.04.2008 № 48-ФЗ «Об опеке и попечительстве»; федеральный закон от 27.07.2010 № 210-ФЗ «Об организации предоставления государственных и муниципальных услуг» федеральный законом от 02.05.2006 № 59-ФЗ «О порядке рассмотрения обращений граждан Российской Федерации»; федеральный закон от 27.07.2006 № 152-ФЗ «О персональных данных»; федеральный закон от 06.04.2011 3 63-ФЗ «Об электронной подписи»; федеральный закон от 06.10.2003 N 131-ФЗ «Об общих принципах организации местного самоуправления в Российской Федерации»; федеральный закон от 16.07.1998 № 102-ФЗ «Об ипотеке (залоге) недвижимости». Федеральный закон от 30.12.2004 № 214-ФЗ «Об участии в долевом строительстве многоквартирных домов и иных объектов недвижимости и о внесении изменений в некоторые законодательные акты Российской Федерации»; закон Санкт-Петербурга от 02.02.2000 № 53-8 «О регулировании отдельных вопросов муниципальной службы в Санкт-Петербурге». Закон Санкт-Петербурга от 23.09.2009 N 420-79 «Об организации местного самоуправления в Санкт-Петербурге»; закон Санкт-Петербурга от 31.10.2007 N 536-109 «О наделении органов местного самоуправления в Санкт-Петербурге отдельными государственными полномочиями Санкт-Петербурга по организации и осуществлению деятельности по опеке и попечительству, назначению и выплате денежных средств на содержание детей, находящихся под опекой или попечительством, и денежных средств на содержание детей, переданных на воспитание в приемные семьи, в Санкт-Петербурге»; постановление Правительства Санкт-Петербурга от 25.12.2007 № 1666 «О реализации закона Санкт-Петербурга «О наделении органов местного самоуправления в Санкт-Петербурге отдельными государственными полномочиями Санкт-Петербурга по организации и осуществлению деятельности по опеке и попечительству, назначению и выплате денежных средств на содержание детей, находящихся под опекой или попечительством, и денежных средств на содержание детей, переданных на воспитание в приемные семьи, в Санкт-Петербурге»; постановление Правительства Санкт-Петербурга от 23.12.2011 № 1753 «О порядке межведомственного информационного взаимодействия при предоставлении государственных и муниципальных услуг исполнительными органами государственной власти Санкт-Петербурга и органами местного самоуправления в Санкт-Петербурге, а также услуг государственных учреждений, подведомственных исполнительным органам государственной власти Санкт-Петербурга, и других организаций, в которых размещается государственное задание (заказ)».

2.6. Исчерпывающий перечень документов, необходимых в соответствии с нормативными правовыми актами для предоставления государственной услуги.

2.6.1. Перечень документов, необходимых в соответствии с нормативными правовыми актами для предоставления государственной услуги, подлежащих представлению заявителем: документ, удостоверяющий личность заявителей[2]; нотариально удостоверенная, либо приравненная к нотариально удостоверенной, доверенность, подтверждающая наличие у представителя прав действовать от лица заявителя и определяющая условия и границы реализации права на получение государственной услуги; заявление законных представителей о выдаче предварительного разрешения органа опеки и попечительства на совершение сделки с имуществом подопечного до 14 лет по форме согласно приложению № 4 к настоящему регламенту; заявление законных представителей о выдаче предварительного разрешения органа опеки и попечительства на совершение сделки с имуществом подопечного от 14 лет по форме согласно приложению № 5 к настоящему регламенту; заявление подопечного от 14 лет, не признанного судом недееспособным, о выдаче предварительного разрешения органа опеки и попечительства на совершение сделки с имуществом подопечного по форме согласно приложению № 6 к настоящему регламенту; свидетельство о рождении подопечного, выданное органами исполнительной власти или органами местного самоуправления субъектов Российской Федерации (кроме Санкт-Петербурга); свидетельство об установлении отцовства в отношении подопечного, выданное органами исполнительной власти или органами местного самоуправления субъекта Российской Федерации (кроме Санкт-Петербурга); решение суда о лишении (ограничении) родителей (родителя) родительских прав, решение суда о признании родителей (родителя) безвестно отсутствующими (умершими), решение суда о признании родителей (родителя) недееспособными, решение суда о признании ребенка оставшимся без попечения родителей, решение суда об уклонении родителей (родителя) от воспитания и содержания ребенка без уважительных причин, решение суда об исключении матери из актовой записи о рождении; справка о пребывании родителей (родителя) в лечебном учреждении на лечении; акт органа внутренних дел о доставлении подкинутого или заблудившегося ребенка; акт об оставлении ребенка в лечебно-профилактическом учреждении; справка органов внутренних дел о том, что место нахождения разыскиваемых родителей не установлено; свидетельство о смерти родителей (родителя), выданного органами исполнительной государственной власти или органами местного самоуправления субъектов Российской Федерации (кроме Санкт-Петербурга); справка о рождении формы № 25, выданной органами исполнительной государственной власти или органами местного самоуправления субъектов Российской Федерации (кроме Санкт-Петербурга); акт органа опеки и попечительства субъекта Российской Федерации (кроме Санкт-Петербурга) об установлении опеки или попечительства; свидетельство о регистрации по месту пребывания в Санкт-Петербурге, выданное органами регистрационного учета (форма 3) на шесть или более месяцев, или несколько свидетельств о регистрации по месту пребывания в Санкт-Петербурге (общим сроком на шесть или более месяцев).

При обращении представителя гражданина, имеющего право на получение государственной услуги, дополнительно представляются: документ, удостоверяющий личность законного представителя заявителя, имеющего право на получение государственной услуги[3]; доверенность, оформленная в соответствии с положениями действующего законодательства Российской Федерации; документ, подтверждающий право законного представителя выступать от имени заявителя (акт органа опеки и попечительства об установлении опеки или попечительства).

2.6.2. Исчерпывающий перечень документов, необходимых в соответствии с нормативными правовыми актами для предоставления государственной услуги и услуг, которые являются необходимыми и обязательными для предоставления государственной услуги, которые находятся в распоряжении иных исполнительных органов, федеральных органов исполнительной власти и органов государственных внебюджетных фондов, органов исполнительной власти субъектов Российской Федерации и органов местного самоуправления, подведомственных им организаций и иных организаций, и которые заявитель вправе представить[4]: свидетельство о рождении подопечного, выданное органами исполнительной власти Санкт-Петербурга; справка о рождении подопечного формы № 25, выданная органами исполнительной власти Санкт-Петербурга; свидетельство о смерти родителей (родителя) подопечного, выданное органами исполнительной власти Санкт-Петербурга; свидетельство об установлении отцовства в отношении подопечного, выданное органами исполнительной власти Санкт-Петербурга; справка о регистрации подопечного в Санкт-Петербурге (в отношении жилых помещений, ведение регистрационного учета граждан по месту жительства в которых в части, возложенной на жилищные организации, осуществляют ГУЖА).

2.6.3. Перечень документов, дополнительно необходимых в соответствии с нормативными правовыми актами для предоставления государственной услуги.

2.6.3.1. Правоустанавливающие документы при отчуждении имущества подопечного: Документы на отчуждаемое имущество: договор о передаче жилого помещения в собственность граждан, договор купли-продажи, договор мены, договор дарения, свидетельство о праве на наследство по закону, договор участия в долевом строительстве и иные документы, устанавливающие право собственности; документы о государственной регистрации права собственности; справка о регистрации (в Санкт-Петербурге формы № 9); характеристика жилой площади (в Санкт-Петербурге формы №7); кадастровый паспорт объекта недвижимого имущества.

Документы на приобретаемое имущество подопечного: договор о передаче жилого помещения в собственность граждан, договор купли-продажи, договор мены, договор дарения, свидетельство о праве на наследство по закону, договор участия в долевом строительстве (заключенный в соответствии с требованиями Федерального закона от 30.12.2004 № 214-ФЗ «Об участии в долевом строительстве многоквартирных домов и иных объектов недвижимости и о внесении изменений в некоторые законодательные акты Российской Федерации») и иные документы, устанавливающие право собственности; документы о государственной регистрации права собственности; справка о регистрации (в Санкт-Петербурге формы № 9); характеристика жилой площади (в Санкт-Петербурге формы №7); кадастровый паспорт объекта недвижимого имущества; запрос банка о передаче жилого помещения в ипотеку (залог) недвижимости, в котором указываются сумма предоставляемого кредита, срок погашения кредита, адрес жилого помещения, на приобретение которого предоставляется кредит; документы на предоставление целевой субсидии из бюджета Санкт-Петербурга по жилищным программам Санкт-Петербурга.

2.6.3.2. Документы для заключения соглашения об определении долей в праве общей совместной собственности: заявления сособственников о выдаче предварительного разрешения органа опеки и попечительства о заключении соглашения об определении долей в праве общей совместной собственности; договор о передаче жилого помещения в общую совместную собственность граждан; документы о государственной регистрации права собственности; справка о регистрации (в Санкт-Петербурге формы № 9); характеристика жилой площади (в Санкт-Петербурге формы №7).

2.6.3.3. Документы для заключения соглашения об определении порядка пользования жилым помещением: заявления сособственников жилого помещения о выдаче предварительного разрешения органа опеки и попечительства о заключении соглашения о порядке пользования жилым помещением; договор о передаче жилого помещения в собственность граждан, договор дарения, договор купли-продажи, договор мены, свидетельство о праве на наследство по закону и др.; документы о государственной регистрации права общей совместной собственности; справка о регистрации (в Санкт-Петербурге формы № 9); характеристика жилой площади (в Санкт-Петербурге формы №7).

2.6.3.4. Документы на оформление отказа от преимущественного права покупки долей в праве собственности на жилое помещение: документы, подтверждающие право собственности несовершеннолетнего: договор о передаче жилого помещения в собственность граждан, договор купли-продажи, договор мены, договор дарения, свидетельство о праве на наследство по закону и др.; документы о государственной регистрации собственности; справка о регистрации (в Санкт-Петербурге формы № 9); характеристика жилой площади (в Санкт-Петербурге формы №7).

Документы о собственности на доли жилого помещения, в отношении которых оформляется отказ от преимущественного права покупки: договор о передаче жилого помещения в собственность граждан, договор купли-продажи, договор мены, договор дарения, свидетельство о праве на наследство по закону и др.; документы о государственной регистрации собственности.

2.6.4. Документы, прилагаемые к заявлению, после копирования возвращаются заявителю.

2.7. При предоставлении государственной услуги запрещено требовать от заявителя: представления документов и информации или осуществления действий, представление или осуществление которых не предусмотрено нормативными правовыми актами, регулирующими отношения, возникающие в связи с предоставлением государственной услуги; представления документов и информации, которые находятся в распоряжении органов, предоставляющих государственную услугу, иных государственных органов, органов местного самоуправления и организаций, в соответствии с нормативными правовыми актами Российской Федерации, нормативными правовыми актами субъектов Российской Федерации и муниципальными правовыми актами.

2.8. Основаниями для отказа в приеме документов, необходимых для предоставления государственной услуги, являются: наличие в документах повреждений, которые не позволяют однозначно истолковать их содержание; если в заявлении заявитель не указал свои фамилию, имя, отчество (последнее – при наличии), адрес электронной почты, если ответ должен быть направлен в форме электронного документа, и почтовый адрес, если ответ должен быть направлен в письменной форме.

2.9. Основания для приостановления и (или) отказа в предоставлении государственной услуги.

2.9.1. Оснований для приостановления в предоставлении государственной услуги действующим законодательством не предусмотрено.

2.9.2. Основание для отказа в предоставлении государственной услуги: представленные заявителем документы, указанные в пункте 2.6 настоящего регламента, не содержат сведения, подтверждающие право заявителя на предоставление государственной услуги.

2.10. Услуги, необходимые и обязательные для предоставления государственной услуги, в том числе сведения о документе (документах), выдаваемом (выдаваемых) организациями, участвующими в предоставлении государственной услуги, действующим законодательством не предусмотрены.

2.11. Государственная пошлина или иная плата за предоставление государственной услуги не взимается.

2.12. Максимальный срок ожидания в очереди (при ее наличии) при подаче заявления о предоставлении государственной услуги и при получении результата государственной услуги.

2.12.1 Срок ожидания в очереди (при ее наличии) при подаче заявления и необходимых документов в органе местного самоуправления не должен превышать одного часа, в Многофункциональном центре – пятнадцати минут.

2.12.1. Срок ожидания в очереди при подаче заявления и необходимых документов в Многофункциональном центре не должен превышать сорока пяти минут.

2.12.3. Срок ожидания в очереди при получении документов в Многофункциональном центре не должен превышать пятнадцати минут.

2.13. Срок и порядок регистрации запроса заявителя о предоставлении государственной услуги.

2.13.1. При личном обращении заявителя в орган местного самоуправления регистрация запроса о предоставлении государственной услуги осуществляется сотрудником органа местного самоуправления в присутствии заявителя, которому выдается расписка с присвоенным регистрационным номером. Срок регистрации запроса заявителя в органе местного самоуправления составляет 30 минут.

Регистрации заявления осуществляется органом местного самоуправления, в течение одного рабочего дня с момента получения органом местного самоуправления документов, указанных в пункте 2.6 настоящих настоящего регламента, в форме электронного документа и документа на бумажном носителе.

2.13.2. При личном обращении заявителя в Многофункциональный центр запрос о предоставлении государственной услуги регистрируется специалистом Многофункционального центра в присутствии заявителя, которому выдается расписка с регистрационным номером, присвоенным межведомственной автоматизированной системой «Обеспечение деятельности многофункционального центра предоставления государственных услуг в Санкт-Петербурге и предоставления государственных услуг через портал государственных услуг в Санкт-Петербурге.

Срок регистрации запроса заявителя о предоставлении государственной услуги в Многофункциональном центре составляет пятнадцать минут.

2.14. Требования к помещениям, в которых предоставляются государственные услуги, к месту ожидания и приема заявителей, размещению и оформлению визуальной, текстовой и мультимедийной информации о порядке предоставления государственной услуги.

2.14.1. Государственная услуга предоставляется в помещениях органах местного самоуправления и Многофункционального центра. Помещения, в которых предоставляются государственные услуги, место ожидания должны иметь площади, предусмотренные санитарными нормами и требованиями к рабочим (офисным) помещениям, где оборудованы рабочие места с использованием персональных компьютеров и копировальной техники, и места для приема посетителей, а также должны быть оборудованы стульями и столами, иметь писчие принадлежности (карандаши, авторучки, бумагу) для заполнения запросов о предоставлении государственной услуги и производству вспомогательных записей (памяток, пояснений).

2.15. Показатели доступности и качества государственной услуги:

2.15.1. Количество взаимодействий заявителя с органами местного самоуправления либо Многофункциональным центром, участвующими в предоставлении государственной услуги – не более 2.

2.15.2. Продолжительность взаимодействия специалистов и должностных лиц при предоставлении государственной услуги указаны в разделе III настоящего регламента.

2.15.3. Способы предоставления государственной услуги заявителю: непосредственно при посещении органа местного самоуправления; в подразделении Многофункционального центра; в электронном виде (посредством Портала в соответствии с этапами предоставления государственной услуги, определенными распоряжением Правительства Санкт-Петербурга от 22.03.2011 № 8-рп).

2.15.4. В случае направления заявителем заявления и документов, необходимых для предоставления государственной услуги, через Портал с прохождением промежуточных этапов предоставления государственной услуги заявитель может ознакомиться на Портале (в соответствии с этапами предоставления государственной услуги, определенными распоряжением Правительства Санкт-Петербурга от 22.03.2011 № 8-рп).

2.15.5. Способ информирования заявителя о результатах предоставления государственной услуги: по телефону; в письменном виде; по электронной почте; через Многофункциональный цент; в электронном виде через Портал.

2.15.6. Количество документов, необходимых для предоставления заявителем в целях получения государственной услуги – от 13 до 23.

2.15.7. Осуществление органами местного самоуправления межведомственного взаимодействия при предоставлении государственной услуги возможно с КЗАГС, ГУЖА, ФСИН.

Количество документов (информации), которые запрашивает орган местного самоуправления без участия заявителя от 0 до 5.

2.15.8. Услуги, необходимые и обязательные для предоставления государственной услуги, в том числе сведения о документе (документах), выдаваемом (выдаваемых) организациями, участвующими в предоставлении государственной услуги, действующим законодательством не предусмотрены.

2.15.9. Административные процедуры в рамках предоставления государственной услуги, осуществляемые в электронном виде, осуществляются органом местного самоуправления в соответствии с этапами предоставления государственной услуги, определенными распоряжением правительства Санкт-Петербурга от 22.03.2011 № 8-рп.

2.15.10. Срок предоставления государственной услуги – не позднее тридцати дней с момента регистрации заявления.

В случае направления органами местного самоуправления межведомственных запросов в органы государственной власти (организации) субъектов Российской Федерации и иных государств, и получения ответов на них срок предоставления государственной услуги может быть продлен на пять дней на время получения ответов на межведомственные запросы.

2.15.11. Порядок осуществления контроля за предоставлением государственной услуги со стороны граждан, их объединений и организаций осуществляется в соответствии с действующим законодательством.

2.16. Иные требования, в том числе учитывающие особенности предоставления государственной услуги в Многофункциональном центре и особенности предоставления государственной услуги в электронной форме.

2.16.1. Прием документов и выдача результата предоставления государственной услуги может быть осуществлены на базе подразделений Многофункционального центра.

Места нахождения и графики работы структурных подразделений Многофункционального центра приведены в приложении № 3 к настоящему регламенту, а также размещены на портале. Центр телефонного обслуживания – 573-90-00. Адрес сайта и электронной почты: www.gu.spb.ru/mfc/, e-mail:knz@mfcspb.ru.

При предоставлении государственной услуги подразделения Многофункционального центра осуществляют: взаимодействие с исполнительными органами, иными органами и организациями, предоставляющими (участвующими в предоставлении) государственной услуги, в рамках заключенных соглашений о взаимодействии; информирование граждан и организаций по вопросам предоставления государственных услуг; прием и выдачу документов, необходимых для предоставления государственных услуг или являющихся результатом предоставления государственных услуг; обработку персональных данных, связанных с предоставлением государственных услуг.

В случае подачи документов в органы местного самоуправления посредством подразделения Многофункционального центра специалист подразделения Многофункционального центра, осуществляющий прием документов, представленных для получения государственной услуги, выполняет следующие действия: определяет предмет обращения; проводит проверку полномочий лица, подающего документы; проводит проверку соответствия документов требованиям, указанным в пункте 2.6 настоящего регламента; осуществляет сканирование представленных документов, формирует электронное дело, все документы которого связываются единым уникальным идентификационным кодом, позволяющим установить принадлежность документов конкретному заявителю и виду обращения за государственной услугой; заверяет электронное дело своей электронной подписью (далее – ЭП); направляет копии документов и реестр документов в орган местного самоуправления; в электронном виде (в составе пакетов электронных дел) в течение одного рабочего дня со дня обращения заявителя в подразделение Многофункционального центра; на бумажных носителях (в случае необходимости обязательного предоставления оригиналов документов) – в течение двух рабочих дней со дня обращения заявителя в подразделение Многофункционального центра.

При обнаружении несоответствия документов требованиям, указанным в пункте 2.6 настоящего регламента, специалист подразделения Многофункционального центра, осуществляющий прием документов, возвращает их заявителю для устранения выявленных недостатков.

По окончании приема документов специалист подразделения Многофункционального центра выдает заявителю расписку в приеме документов.

Должностное лицо органа местного самоуправления, ответственное за подготовку ответа по результатам рассмотрения представленных заявителем документов, направляет необходимые документы (справки, письма, решения и др.) в подразделение Многофункционального центра для их последующей передачи заявителю: в электронном виде в течение одного рабочего дня со дня принятия решения о предоставлении (отказе в предоставлении) заявителю государственной услуги; на бумажном носителе – в срок не более двух дней со дня принятия решения о предоставлении (отказе в предоставлении) заявителю государственной услуги.

Специалист подразделения Многофункционального центра, ответственный за выдачу документов, полученных из органа местного самоуправления по результатам рассмотрения представленных заявителем документов, не позднее двух дней со дня их получения из органа местного самоуправления сообщает заявителю о принятом решении по телефону (с записью даты и времени телефонного звонка), а также о возможности получения документов в подразделении Многофункционального центра, если иное не предусмотрено в разделе II настоящего регламента.

2.16.2. Государственная услуга может быть получена в электронной форме в соответствии с Планом перехода на предоставление исполнительными органами государственной власти Санкт-Петербурга государственных услуг в электронном виде, утвержденным распоряжением Правительства Санкт-Петербурга от 22.03.2011 № 8-рп «О мероприятиях по переходу на предоставление исполнительными органами государственной власти Санкт-Петербурга государственных услуг в электронном виде». В электронном виде государственную услугу можно получить с помощью Портала.

Этапы перехода на предоставление услуг в электронном виде: 1-й этап – размещение информации об услуге в Сводном реестре государственных услуг и на Едином портале государственных услуг; 2-й этап – размещение на Едином портале государственных услуг форм заявлений и иных документов, необходимых для получения соответствующих услуг, и обеспечение доступа к ним для копирования и заполнения в электронном виде; 3-й этап – обеспечение возможности для заявителей в целях получения услуги представлять документы в электронном виде с использованием Единого портала государственных услуг; 4-й этап – обеспечение возможности для заявителей осуществлять с использованием Единого портала государственных услуг мониторинг хода предоставления услуги; 5-й этап – обеспечение возможности получения результатов предоставления услуги в электронном виде на Едином портале государственных услуг, если это не запрещено законом.

Электронные заявления (заявки) отправляются через «Электронную приемную» Портала с использованием «логина» и «пароля» заявителя, а также могут быть подписаны заявителем электронной подписью или заверены универсальной электронной картой.

После направления заявителем электронного заявления, должностное лицо органа опеки и попечительства формирует приглашение на прием, которое отображается в браузере заявителя. Приглашение содержит необходимую информацию с указанием: адреса структурного подразделения органа местного самоуправления, в которые необходимо обратиться заявителю, даты и времени приема, идентификационного номера приглашения, а также перечня документов, которые необходимо предоставить на приеме.

III. Состав, последовательность и сроки выполнения административных процедур, требования к порядку их выполнения, в том числе особенности выполнения административных процедур в электронной форме.

За предоставлением государственной услуги заявители могут обращаться на бумажном носителе с заявлением в орган местного самоуправления по месту жительства заявителя либо Многофункциональный центр, в форме электронного документа – через Портал.

3.1. Описание последовательности административных процедур при предоставлении государственной услуги: прием заявлений и документов, необходимых для предоставления государственной услуги; подготовка и направление межведомственных запросов о предоставлении документов, необходимых для предоставления государственной услуги, находящихся в распоряжении иных органов государственной власти и организаций с использованием единой системы межведомственного электронного взаимодействия; принятие решения органом местного самоуправления о выдаче предварительного разрешения органа опеки и попечительства на совершение сделок с имуществом подопечного, либо об отказе в выдаче предварительного разрешения органа опеки и попечительства на совершение сделок с имуществом подопечного.

3.2. Прием заявления и документов, необходимых для предоставления государственной услуги.

3.2.1. События (юридические факты), являющиеся основанием для начала административной процедуры: поступление (посредством личного обращения заявителя, обращения заявителя в электронной форме либо посредством организаций почтовой связи) в орган местного самоуправления заявления о выдаче предварительного разрешения органа опеки и попечительства на совершение сделок с имуществом подопечных и прилагаемых документов, указанных в пункте 2.6 настоящего регламента (далее – комплект документов).

3.2.2. Содержание, продолжительность и максимальный срок выполнения административной процедуры: Специалист органа местного самоуправления, ответственный за прием заявления и документов, необходимых для предоставления государственной услуги, при обращении заявителей в орган местного самоуправления: определяет предмет обращения; устанавливает личность заявителя и его полномочия; консультирует заявителя о порядке оформления заявления и проверяет правильность его оформления. По просьбе заявителя, не способного по состоянию здоровья либо в силу иных причин собственноручно оформить заявление, заявление может быть оформлено специалистом органа местного самоуправления, ответственным за прием документов, о чем на заявлении делается соответствующая запись; определяет необходимость и способ информирования заявителя о принятом органом местного самоуправления решения по предоставлению государственной услуги (в устной либо письменной форме, в том числе через Многофункциональный центр), о чем на заявлении делается соответствующая запись; проверяет наличие документов и дает их оценку на предмет соответствия перечню документов, указанных в пункте 2.6 настоящих Методических рекомендаций, определяет необходимость осуществления межведомственных запросов в органы государственной власти (организации) субъектов Российской Федерации, о чем на заявлении делается соответствующая запись; в случае необходимости направления межведомственных запросов в исполнительные органы государственной власти (организации) Санкт-Петербурга о предоставлении необходимых сведений (документов), а также получение ответов на них (далее – межведомственный запрос) передает копию заявления с отметкой о необходимости подготовки межведомственных запросов специалисту органов местного самоуправления, ответственному за подготовку и направление межведомственных запросов, а также получение ответов на них, в том числе с использованием единой системы межведомственного электронного взаимодействия; ксерокопирует документы (в случае необходимости) для формирования личного дела, заверяет копии документов. Копии заверяются подписью лица, ответственного за прием документов, с указанием его должности, фамилии и инициалов, а также даты заверения копии; фиксирует факт приема документов, указанных в пункте 2.6 настоящего регламента, в журнале регистрации обращений граждан; выдает заявителю расписку о приеме документов с указанием их перечня и даты приема; передает комплект документов заявителя для принятия решения специалисту органа местного самоуправления, ответственному за подготовку межведомственного запроса, и специалисту органа местного самоуправления, ответственному за подготовку Постановления о выдаче предварительного разрешения органа опеки и попечительства на совершение сделки с имуществом подопечного, либо постановления об отказе в выдаче предварительного разрешения органа опеки и попечительства на совершение сделки с имуществом подопечного.

Продолжительность административной процедуры не должна превышать одного рабочего дня.

Специалист органа местного самоуправления, ответственный за прием заявления и документов, необходимых для предоставления государственной услуги, посредством Многофункционального центра: получает копии документов и реестр документов из Многофункционального центра: а) в электронном виде (в составе пакетов электронных дел получателей государственной услуги); б) на бумажных носителях (в случае необходимости обязательного представления оригиналов документов); проводит сверку реестра документов с представленными документами, определяет необходимость осуществления межведомственных запросов в органы государственной власти (организации) субъектов Российской Федерации, других государств, о чем на заявлении делается соответствующая запись; передает комплект документов заявителя для принятия решения специалисту органа местного самоуправления, ответственному за подготовку постановления о выдаче предварительного разрешения органа опеки и попечительства на совершение сделки с имуществом подопечного, либо постановления об отказе в выдаче предварительного разрешения органа опеки и попечительства на совершение сделки с имуществом подопечного.

3.2.3. Продолжительность административной процедуры не должна превышать одного рабочего дня с даты поступления в орган местного самоуправления всех необходимых документов, указанных в пункте 2.6. настоящего регламента.

3.2.4. Ответственные за выполнение административной процедуры должностные лица: специалист органа местного самоуправления, ответственный за прием заявления и документов, необходимых для предоставления государственной услуги.

3.2.5. Критерии принятия решения в рамках административного действия: соблюдение ответственными должностными лицами требований и сроков, установленных в регулирующих предоставление государственной услуги нормативных правовых актах, указанных в пункте 2.5 настоящего регламента, а также соответствие комплекта документов, указанным в пункте 2.6 настоящего регламента.

3.2.6. Результат административной процедуры: выдача заявителю расписки о приеме документов с указанием их перечня и даты приема; передача специалистом органа местного самоуправления, ответственным за прием заявления и документов, необходимых для предоставления государственной услуги, комплекта документов специалисту органа местного самоуправления, ответственному за подготовку постановления органа местного самоуправления о выдаче предварительного разрешения органа опеки и попечительства на совершение сделок с имуществом подопечного; в случае необходимости направления межведомственных запросов – передача специалистом органа местного самоуправления, ответственным за прием заявления и документов, необходимых для предоставления государственной услуги, копии заявления с соответствующей записью специалисту органа местного самоуправления, ответственному за подготовку, направление межведомственных запросов и получение ответов на них.

3.2.7. Способ фиксации результата выполнения административной процедуры: регистрация заявлений и документов в журнале регистрации органа местного самоуправления в форме электронного документа (в случае поступления заявления и комплекта документов в орган местного самоуправления посредством Портала), а также документа на бумажном носителе.

3.3. Подготовка и направление межведомственных запросов в орган (организацию) о предоставлении документов, необходимых для принятия решения о предоставлении государственной услуги заявителю.

3.3.1. Юридическим фактом, являющимся основанием для начала административной процедуры, является регистрация заявления и документов, необходимых для предоставления государственной услуги, в журнале регистрации обращения граждан.

3.3.2. В рамках административной процедуры специалист органа местного самоуправления, ответственный за подготовку и направления межведомственных запросов, выполняет следующие административные действия: определяет состав документов (информации), подлежащих получению по межведомственным запросам, и органы (организации), в которые должны быть направлены межведомственные запросы; подготавливает проекты межведомственных запросов, в том числе в форме электронного документа; представляет проекты межведомственных запросов на подпись лицу, уполномоченному подписывать межведомственные запросы, в том числе с использованием электронной подписи; направляет межведомственные запросы в: КЗАГС, ФСИН, ГУЖА посредством автоматизированной информационной системы «Население. Жилой фонд»; получает ответы на межведомственные запросы; анализирует документы (информацию), полученные в рамках межведомственного взаимодействия (ответы на межведомственные запросы), на соответствие направленному межведомственному запросу; передает полученные документы (информацию), специалисту органа местного самоуправления, ответственному за подготовку проекта решения о предоставлении государственной услуги устанавливает правовые основания направления межведомственного запроса; устанавливает состав сведений, необходимых для подготовки и направления запроса; устанавливает непосредственное местонахождение запрашиваемых документов; готовит запрос на получение запрашиваемых документов; направляет запрос на получение необходимых документов.

Межведомственный запрос должен содержать следующие сведения: наименование органа (организации), направляющего межведомственный запрос; наименование органа (организации), в адрес которого направляется межведомственный запрос; наименование услуги, для предоставления которой необходимо представление документа и(или) информации, а также, если имеется, номер (идентификатор) такой услуги в реестре государственных услуг или реестре муниципальных услуг; указание на положения нормативного правового акта, которыми установлено представление документа и(или) информации, необходимых для предоставления услуги, и указание на реквизиты данного нормативного правового акта; сведения, необходимые для представления документа и(или) информации, установленные административным регламентом предоставления государственной услуги или регламентом предоставления услуги, а также сведения, предусмотренные нормативными правовыми актами как необходимые для представления таких документов и(или) информации; контактная информация для направления ответа на межведомственный запрос; дата направления межведомственного запроса и срок ожидаемого ответа на межведомственный запрос; фамилия, имя, отчество и должность лица, подготовившего и направившего межведомственный запрос, его подпись, в том числе электронная подпись, а также номер служебного телефона и(или) адрес электронной почты данного лица для связи.

Межведомственный запрос направляется: посредством региональной системы межведомственного электронного взаимодействия Санкт-Петербурга (далее – РСМЭВ); по электронной почте; иными способами, не противоречащими законодательству.

Датой направления межведомственного запроса считается дата регистрации исходящего запроса системой управления РСМЭВ, либо дата отправки документа с межведомственным запросом по электронной почте. В случае направления межведомственного запроса иными способами, предусмотренными законодательством, днем направления межведомственного запроса считается дата почтового отправления.

Критериями принятия решения являются полученные от заявителя заявление и прилагаемые к нему документы, предусмотренные пунктом 2.6 настоящего регламента. Результатом административной процедуры является направление межведомственного запроса.

3.3.3. Продолжительность административной процедуры составляет один рабочий день.

3.3.4. Административная процедура осуществляется специалистом органа местного самоуправления, ответственным за подготовку, направление межведомственных запросов и получение ответов на них.

3.3.5. Критерием принятия решения в рамках административной процедуры является отсутствие в представленном заявителем комплекте документов, указанных в пункте 2.6 настоящего регламента.

3.3.6. Результатом административной процедуры является получение органом местного самоуправления документов и информации, которые находятся в распоряжении иных исполнительных органов, федеральных органов исполнительной власти и органов государственных внебюджетных фондов, органов исполнительной власти субъектов Российской Федерации и органов местного самоуправления, подведомственных им организаций и иных организаций, и которые заявитель вправе представить, указанных в пункте 2.6 . настоящего регламента.

3.3.7. Способом фиксации результата выполнения административной процедуры является регистрация запроса и ответа на запрос в информационной системе органа местного самоуправления.

3.4. Принятие решения органом местного самоуправления о выдаче предварительного разрешения органа опеки и попечительства на совершение сделок с имуществом подопечного, либо об отказе в выдаче предварительного разрешения органа опеки и попечительства на совершение сделок с имуществом подопечного.

3.4.1. События (юридические факты), являющиеся основанием для начала административной процедуры: поступление на рассмотрение органа местного самоуправления комплекта документов, подготовленного специалистом органа местного самоуправления, ответственным за прием комплекта документов; получение специалистом органа местного самоуправления, ответственным за подготовку постановления органа местного самоуправления, документов и информации, полученных по результатам направления межведомственных запросов.

3.4.2.Содержание, продолжительность и максимальный срок выполнения административной процедуры: Специалист органа местного самоуправления, ответственный за подготовку проекта постановления о выдаче предварительного разрешения органа опеки и попечительства на совершение сделок с имуществом подопечного: формирует комплект документов; проводит проверку сведений, представленных в комплекте документов; в случае принятия решения о выдаче предварительного разрешения органа опеки и попечительства на совершение сделок с имуществом подопечного – готовит проект Постановления о выдаче предварительного разрешения органа опеки и попечительства на совершение сделки с имуществом подопечного (приложение №7 к настоящему регламенту), либо проект постановления об отказе в выдаче предварительного разрешения органа опеки и попечительства на совершение сделки с имуществом подопечного (далее – постановление) (приложение № 8 к настоящему регламенту), а также уведомление в адрес заявителя, содержащее информацию о принятом органом местного самоуправления решении; передает проект постановления должностному лицу органа местного самоуправления, ответственному за организацию и осуществление деятельности по опеке и попечительству, для подписания.

Должностное лицо органа местного самоуправления, ответственное за организацию и осуществление деятельности по опеке и попечительству: изучает представленные документы – и подписывает их; в случае несогласия – излагает замечания и возвращает указанные документы на доработку.

После подписания должностным лицом органа местного самоуправления, ответственным за организацию и осуществление деятельности по опеке и попечительству, указанных документов – специалист органа местного самоуправления, ответственный за подготовку проекта постановления о выдаче предварительного разрешения органа опеки и попечительства на совершение сделок с имуществом подопечного: направляет постановление (с уведомлением о результатах предоставления государственной услуги) в случае волеизъявления заявителя получить результат предоставления государственной услуги в Многофункциональном центре – в Многофункциональный центр для последующей передачи заявителю; выдает постановление заявителю, в случае волеизъявления заявителя получить результат предоставления государственной услуги лично.

3.4.3. Продолжительность административной процедуры не должна превышать 12-ти рабочих дней с момента получения документов специалистом органа местного самоуправления Санкт-Петербурга, ответственного за подготовку решения, а также ответов на межведомственные запросы.

3.4.4. Ответственными за выполнение административной процедуры являются: специалист органа местного самоуправления, ответственный за подготовку проекта постановления о выдаче предварительного разрешения органа опеки и попечительства на совершение сделок с имуществом подопечного; должностное лицо органа местного самоуправления, ответственное за организацию и осуществление деятельности по опеке и попечительству.

3.4.5. Критерии принятия решения определяются наличием или отсутствием оснований для выдачи предварительного разрешения органа опеки и попечительства на совершение сделок с имуществом подопечного.

3.4.6. Результат административной процедуры и порядок передачи результата: направление заявителю (либо в Многофункциональный центр) Постановления о выдаче предварительного разрешения органа опеки и попечительства на совершение сделки с имуществом подопечного, либо Постановления об отказе в выдаче предварительного разрешения органа опеки и попечительства на совершение сделки с имуществом подопечного.

3.4.7. Способ фиксации результата выполнения административной процедуры: подписанное должностным лицом органа местного самоуправления, ответственным за организацию и осуществление деятельности по опеке и попечительству, Постановления о выдаче предварительного разрешения органа опеки и попечительства на совершение сделки с имуществом подопечного, либо Постановления об отказе в выдаче предварительного разрешения органа опеки и попечительства на совершение сделки с имуществом подопечного; соответствующие отметки в журнале регистрации, в том числе в электронной форме.

IV. Формы контроля

4.1. Текущий контроль за соблюдением последовательности действий, определенных административными процедурами по предоставлению государственной услуги, осуществляется должностным лицом органа местного самоуправления, ответственным за организацию и осуществление деятельности по опеке и попечительству.

4.2. Должностное лицо органа местного самоуправления осуществляет контроль за: надлежащим исполнением настоящего регламента специалистами органа местного самоуправления; обеспечением сохранности принятых от заявителя документов и соблюдением сотрудниками подразделения особенностей по сбору и обработке персональных данных заявителя.

4.3. Должностное лицо органа местного самоуправления и специалисты органа местного самоуправления, непосредственно предоставляющие государственную услугу, несут персональную ответственность за соблюдение сроков и порядка приема документов, своевременности оформления и отправления межведомственных запросов, соответствие результатов рассмотрения документов требованиям законодательства, принятию мер по проверке представленных документов, соблюдение сроков и порядка предоставления государственной услуги, подготовки отказа в предоставлении государственной услуги, за соблюдение сроков и порядка выдачи документов. Персональная ответственность должностного лица органа местного самоуправления и специалистов органа местного самоуправления закрепляется в должностных инструкциях в соответствии с требованиями законодательства.

Специалисты органа местного самоуправления несут ответственность за: требование у заявителей документов или платы, не предусмотренных настоящим регламентом; отказ в приеме документов по основаниям, не предусмотренными настоящим регламентом; нарушение сроков регистрации запросов заявителя о предоставлении государственной услуги; нарушение срока предоставления государственной услуги; направление необоснованных межведомственных запросов; нарушение сроков подготовки межведомственных запросов и ответов на межведомственные запросы; необоснованное не предоставление информации на межведомственные запросы.

4.4. Начальник подразделения Многофункционального центра осуществляет контроль за: надлежащим исполнением Методических рекомендаций сотрудниками подразделения Многофункционального центра; полнотой принимаемых специалистами Многофункционального центра от заявителя документов и качество оформленных документов для передачи их в органы местного самоуправления; своевременностью и полнотой передачи в органы местного самоуправления принятых от заявителя документов; своевременностью и полнотой доведения до заявителя принятых от органов местного самоуправления информации и документов, являющихся результатом решения о предоставлении государственной услуги, принятого органом местного самоуправления; обеспечением сохранности принятых от заявителя документов и соблюдением сотрудниками подразделения особенностей по сбору и обработке персональных данных заявителя.

Персональная ответственность руководителя подразделения Многофункционального центра и специалистов подразделения Многофункционального центра закрепляется в должностных инструкциях в соответствии с требованиями законодательства.

Специалисты подразделения Многофункционального центра несут ответственность за: качество приема комплекта документов у заявителя, в случае, если несоответствие представленных документов, указанных в Методических рекомендациях явилось основанием для отказа заявителю в предоставлении государственной услуги; своевременность информирования заявителя о результате предоставления государственной услуги.

4.5. Оператор Портала (специалисты Санкт-Петербургского государственного унитарного предприятия «Санкт-Петербургский информационно-аналитический центр») осуществляют контроль за своевременностью доставки электронных заявлений на автоматизированное рабочее место специалиста органа местного самоуправления.

Персональная ответственность специалистов Санкт-Петербургского государственного унитарного предприятия «Санкт-Петербургский информационно-аналитический центр» закрепляется в должностных инструкциях в соответствии с требованиями законодательства.

Специалисты Санкт-Петербургского государственного унитарного предприятия «Санкт-Петербургский информационно-аналитический центр» несут ответственность за: технологическое обеспечение работы Портала; проведение ежедневного мониторинга незакрытых органами местного самоуправления обращений заявителей на Портале и направление сообщений о незакрытых обращениях заявителей должностному лицу органа местного самоуправления, ответственному за предоставление государственной услуги по официальным адресам электронной почты.

4.6. В рамках предоставления государственной услуги осуществляются плановые и внеплановые проверки полноты и качества предоставления государственной услуги.

Должностное лицо органа местного самоуправления ежеквартально осуществляет выборочные проверки дел заявителей на предмет правильности принятия специалистами органа местного самоуправления решений; а также внеплановые проверки в случае поступления жалоб (претензий) граждан в рамках досудебного обжалования.

Руководитель подразделения Многофункционального центра, а также специалисты отдела контроля Многофункционального центра осуществляют плановые и внеплановые проверки деятельности сотрудников Многофункционального центра в соответствии с положением о проведении проверок.

Оператор Портала осуществляет: ежедневные проверки прохождения электронных заявлений через Портал, выгрузку данных в орган местного самоуправления; ежемесячные проверки по каждой государственной услуге, заявление о предоставлении которой подано через Портал, на предмет соблюдения органом местного самоуправления информирования заявителя о ходе предоставления услуги (в случае, если предоставление государственной услуги включает IV этап перехода на предоставление государственных услуг в электронном виде); сроков направления результата предоставления государственной услуги заявителю (в случае, если предоставление государственной услуги включает V этап).

V. Досудебный (внесудебный порядок) обжалования решений и действий (бездействия) органа местного самоуправления, должностными лицами и муниципальными служащими органа местного самоуправления

5.1. Заявители имеют право на досудебное (внесудебное) обжалование решений и действий (бездействия), принятых (осуществляемых) органами местного самоуправления, должностными лицами, муниципальными служащими органов местного самоуправления, в ходе предоставления государственной услуги. Досудебный (внесудебный) порядок обжалования не исключает возможность обжалования решений и действий (бездействия), принятых (осуществляемых) в ходе предоставления государственной услуги, в судебном порядке. Досудебный (внесудебный) порядок обжалования не является для заявителя обязательным.

5.2. Предметом досудебного (внесудебного) обжалования являются: нарушение срока регистрации запроса заявителя о предоставлении государственной услуги; нарушение срока предоставления государственной услуги; требование у заявителя документов, не предусмотренных нормативными правовыми актами Российской Федерации, нормативными правовыми актами Санкт-Петербурга, для предоставления государственной услуги; отказ в приеме документов, предоставление которых предусмотрено нормативными правовыми актами Российской Федерации, нормативными правовыми актами Санкт-Петербурга, для предоставления государственной услуги, у заявителя; отказ в предоставлении государственной услуги, если основания отказа не предусмотрены федеральными законами и принятыми в соответствии с ними иными нормативными правовыми актами Российской Федерации, нормативными правовыми актами субъектов Российской Федерации; затребование с заявителя при предоставлении государственной услуги платы, не предусмотренной нормативными правовыми актами Российской Федерации, нормативными правовыми актами субъектов Российской Федерации; отказ органа местного самоуправления, должностного лица органа местного самоуправления, предоставляющего государственную услугу, в исправлении допущенных опечаток и ошибок в выданных в результате предоставления государственной услуги документах либо нарушение установленного срока таких исправлений.

5.3. Жалоба подается в письменной форме на бумажном носителе, в электронной форме в орган местного самоуправления. Жалобы на решения, принятые должностным лицом органа местного самоуправления, подаются в Правительство Санкт-Петербурга.

5.3.1. Жалоба может быть направлена по почте, через многофункциональный центр, с использованием информационно-телекоммуникационной сети «Интернет», официального сайта органа местного самоуправления, единого портала государственных и муниципальных услуг либо регионального портала государственных и муниципальных услуг, а также может быть принята при личном приеме заявителя.

5.3.3. Жалоба должна содержать: наименование органа местного самоуправления, должностного лица органа местного самоуправления либо муниципального служащего органа местного самоуправления, решения и действия (бездействие) которых обжалуются; фамилию, имя, отчество (последнее – при наличии), сведения о месте жительства заявителя – физического лица либо наименование, сведения о месте нахождения заявителя – юридического лица, а также номер (номера) контактного телефона, адрес (адреса) электронной почты (при наличии) и почтовый адрес, по которым должен быть направлен ответ заявителю; сведения об обжалуемых решениях и действиях (бездействии) органа местного самоуправления, должностного лица органа местного самоуправления либо муниципального служащего органа местного самоуправления; доводы, на основании которых заявитель не согласен с решением и действием (бездействием) органа местного самоуправления, должностного лица органа местного самоуправления, либо муниципального служащего органа местного самоуправления. Заявителем могут быть представлены документы (при наличии), подтверждающие доводы заявителя, либо их копии.

5.3.4. Жалоба, поступившая в органы местного самоуправления, подлежит рассмотрению должностным лицом органа местного самоуправления, осуществляющим контроль и координацию деятельности органа опеки и попечительства, наделенным полномочиями по рассмотрению жалоб в следующие сроки: в течение пятнадцати рабочих дней со дня регистрации жалобы; в течение пяти рабочих дней со дня регистрации жалобы в случае обжалования отказа органа местного самоуправления, должностного лица органа местного самоуправления в приеме документов у заявителя либо в исправлении допущенных опечаток и ошибок или в случае обжалования нарушения установленного срока таких исправлений; в иные сроки в случаях, установленных Правительством Российской Федерации.

5.3.5. По результатам рассмотрения жалобы орган местного самоуправления принимает одно из следующих решений: удовлетворяет жалобу, в том числе в форме отмены принятого решения, исправления допущенных органом местного самоуправления опечаток и ошибок в выданных в результате предоставления государственной услуги документах, возврата заявителю денежных средств, взимание которых не предусмотрено нормативными правовыми актами Российской Федерации, нормативными правовыми актами субъектов Российской Федерации, а также в иных формах; отказывает в удовлетворении жалобы.

5.3.6. Не позднее дня, следующего за днем принятия решения, заявителю в письменной форме и по желанию заявителя в электронной форме направляется мотивированный ответ о результатах рассмотрения жалобы.

5.3.7. При рассмотрении обращения государственным органом, органом местного самоуправления или должностным лицом гражданин имеет право: знакомиться с документами и материалами, касающимися рассмотрения жалобы, если это не затрагивает права, свободы и законные интересы других лиц и если в указанных документах и материалах не содержатся сведения, составляющие государственную или иную охраняемую федеральным законом тайну; получать письменный ответ по существу поставленных в жалобе вопросов, уведомление о переадресации письменного обращения в государственный орган, орган местного самоуправления или должностному лицу, в компетенцию которых входит решение поставленных в обращении вопросов; обращаться с жалобой на принятое по обращению решение или на действие (бездействие) в связи с рассмотрением обращения в административном и (или) судебном порядке в соответствии с законодательством Российской Федерации; представлять дополнительные документы и материалы либо обращаться с просьбой об их истребовании, в том числе в электронной форме; обращаться с заявлением о прекращении рассмотрения жалобы.

5.3.8. В случае установления в ходе или по результатам рассмотрения жалобы признаков состава административного правонарушения или преступления, должностное лицо, наделенное полномочиями по рассмотрению жалоб, незамедлительно направляет имеющиеся материалы в органы прокуратуры.

5.3.9. Заявитель имеет право на получение информации и документов, необходимых для обоснования и рассмотрения обращения (жалобы). Органы местного самоуправления, его должностные лица, муниципальные служащие органа местного самоуправления обязаны предоставить заявителю возможность ознакомления с документами и материалами, касающимися рассмотрения обращения (жалобы), если это не затрагивает права, свободы и законные интересы других лиц и если в указанных документах и материалах не содержатся сведения, составляющие государственную или иную охраняемую федеральным законом тайну.

5.3.10. исполнительные органы государственной власти Санкт-Петербурга и должностные лица, которым может быть адресована жалоба (претензия) заявителя в досудебном (внесудебном) порядке: в случае если предметом жалобы (претензии) заявителя являются действия сотрудника подразделения Многофункционального центра, жалоба (претензия) направляется в адрес Администрации Губернатора Санкт-Петербурга: 191060, Смольный, Администрация Губернатора Санкт-Петербурга; e-mail: ukog@gov.spb.ru; телефон: 576-70-42.

В случае, если предметом жалобы (претензии) заявителя являются действия оператора Портала, жалоба (претензия) направляется в адрес Комитета по информатизации и связи: 191060, Смольный, Комитет по информатизации и связи; e-mail: kis@gov.spb.ru; телефон:576-71-23.

В случае, если предметом жалобы (претензии) заявителя являются действия должностного лиц и муниципальных служащих органа местного самоуправления, предоставляющего государственную услугу, жалоба (претензия) может быть направлена в адрес Комитета по работе с исполнительными органами государственной власти и взаимодействия с органами местного самоуправления Администрации Губернатора Санкт-Петербурга: 190000, Санкт-Петербург, Смольный, тел. (812) 576-72-03, факс (812) 576-46-05, адрес электронной почты: kommsu@gov.spb.ru.

Вице-губернатор Санкт-Петербурга, курирующий соответствующую отрасль: 191060, Смольный, Санкт-Петербург, тел. (812) 576-62-62, факс (812) 576-62-63.

Информационно-консультативную помощь можно получить в приемной Правительства Санкт-Петербурга или записаться на прием к членам Правительства Санкт-Петербурга по телефону (812) 576-60-94 с 9:00 до 18:00 по рабочим дням.

---

[2] В качестве документа, удостоверяющего личность, предъявляются: паспорт гражданина Российской Федерации; паспорт гражданина СССР, вкладыш в паспорт гражданина СССР, подтверждающий наличие гражданства Российской Федерации; иные документы, удостоверяющие личность гражданина, предусмотренные указами Президента Российской Федерации от 14.11.2002 № 1325 «Об утверждении Положения о порядке рассмотрения вопросов гражданства Российской Федерации» и от 13.04.2011 № 444 «О дополнительных мерах по обеспечению прав и защиты интересов несовершеннолетних граждан Российской Федерации».

[3] В качестве документа, удостоверяющего личность, предъявляются: паспорт гражданина Российской Федерации; паспорт гражданина СССР, вкладыш в паспорт гражданина СССР, подтверждающий наличие гражданства Российской Федерации; иные документы, удостоверяющие личность гражданина, предусмотренные указами Президента Российской Федерации от 14.11.2002 № 1325 «Об утверждении Положения о порядке рассмотрения вопросов гражданства Российской Федерации» и от 13.04.2011 № 444 «О дополнительных мерах по обеспечению прав и защиты интересов несовершеннолетних граждан Российской Федерации».

[4] В соответствии с пунктом 2 части 1 статьи 7 и частью 6 статьи 7 Федерального закона от 27.07. 2010 № 210-ФЗ «Об организации предоставления государственных и муниципальных услуг» заявитель вправе представить указанные документы в форме документа на бумажном носителе или в форме электронного документа по собственной инициативе. Направление органом местного самоуправления межведомственных запросов и получение ответов на них в электронной форме с использованием единой системы межведомственного электронного взаимодействия возможно с момента подключения к указанной системе региональных систем межведомственного электронного взаимодействия субъектов Российской Федерации.

ПОСТАНОВЛЕНИЕ 19 декабря 2012 г. № 469

Об утверждении административного регламента по предоставлению местной администрацией МО Правобережный, осуществляющей отдельные государственные полномочия Санкт-Петербурга по организации и осуществлению деятельности по опеке и попечительству, назначению и выплате денежных средств на содержание детей, находящихся под опекой или попечительством, и денежных средств на содержание детей, переданных на воспитание в приемные семьи, в Санкт-Петербурге, государственной услуги по согласию органа опеки и попечительства на заключение трудового договора с учащимся, достигшим возраста 14 лет, для выполнения в свободное от учебы время легкого труда, не причиняющего вреда его здоровью и не нарушающего процесса обучения

В соответствии с постановлением Правительства Санкт – Петербурга от 25.07.2011 № 1037 «О Порядке разработки и утверждения исполнительными органами государственной власти Санкт – Петербурга административных регламентов предоставления государственных услуг (исполнения государственных функций)» и постановлением Правительства Санкт – Петербурга от 30.12.2009 № 1593 «О некоторых мерах по повышению качества предоставления государственных услуг в Санкт – Петербурге», во исполнение пункта 1.2 протокола заседания Комиссии по проведению административной реформы в Санкт – Петербурге от 24.08.2012 № 45, руководствуясь Распоряжением от 19.10.2012 № 232-р Комитета по социальной политике Санкт-Петербурга, местная администрация МО Правобережный

ПОСТАНОВЛЯЕТ:

1. Утвердить Регламент предоставлению местной администрацией МО Правобережный, осуществляющей отдельные государственные полномочия Санкт-Петербурга по организации и осуществлению деятельности по опеке и попечительству, назначению и выплате денежных средств на содержание детей, находящихся под опекой или попечительством, и денежных средств на содержание детей, переданных на воспитание в приемные семьи, в Санкт-Петербурге, государственной услуги по согласию органа опеки и попечительства на заключение трудового договора с учащимся, достигшим возраста 14 лет, для выполнения в свободное от учебы время легкого труда, не причиняющего вреда его здоровью и не нарушающего процесса обучения.
2. Опубликовать в информационно-публицистическом бюллетене «Оккервиль» и на официальном сайте МО Правобережный.
3. Постановление вступает в силу после официального опубликования.
4. Контроль за выполнением постановления возложить на руководителя отдела опеки и попечительства Е.В. Тешеву.

Глава местной администрации И.Р. Тонкель

ПРИЛОЖЕНИЕ № 1 к регламенту

Заявление принято: _____ (дата)

и зарегистрировано под № _____

Специалист: _____

В местную администрацию муниципального образования Правобережный

от _____, (Ф.И.О. несовершеннолетнего)

года рождения, _____

проживающего(ей) по адресу: _____

Документ, удостоверяющий личность: _____

_____ Телефон: _____

Адрес электронной почты _____

Заявление

о получении согласия на трудоустройство

Прошу дать мне _____ (Ф.И.О. несовершеннолетнего)

_____, _____ года рождения,

согласие на заключение трудового договора с _____ (наименование организации)

_____

для выполнения в свободное от учебы время легкого труда, не причиняющего вреда моему здоровью, и не нарушающего процесса обучения

в должности _____ (наименование должности)

в период с _____ по _____.

«___» _____ 20__ г. _____/_____)

подпись несовершеннолетнего расшифровка подписи

ПРИЛОЖЕНИЕ № 2 к регламенту

Заявление принято: _____ (дата)

и зарегистрировано под № _____

Специалист: _____

В местную администрацию муниципального образования Правобережный

от _____, (Ф.И.О. заявителя)

проживающего(ей) по адресу: _____

Документ, удостоверяющий личность: _____

_____ Телефон: _____

Адрес электронной почты _____

Заявление

о согласии на трудоустройство несовершеннолетнего

Я, _____, (Ф.И.О. родителя, законного представителя несовершеннолетнего)

даю согласие на трудоустройство моего(ей) несовершеннолетнего(ей) сына

(дочери, подопечного) _____, (Ф.И.О. несовершеннолетнего, достигшего возраста 14 лет)

_____ года рождения, в _____ (наименование организации)

в должности _____ (наименование должности)

с _____ по _____, для выполнения в свободное от учебы время легкого труда, не причиняющего вреда здоровью, и не нарушающего процесса обучения.

«___» _____ 20__ г. _____/_____)

подпись заявителя расшифровка подписи

ПРИЛОЖЕНИЕ № 3 к регламенту

Заявление принято: _____ (дата)

и зарегистрировано под № _____

Специалист: _____

ВНУТРИГОРОДСКОЕ МУНИЦИПАЛЬНОЕ ОБРАЗОВАНИЕ САНКТ-ПЕТЕРБУРГА
МУНИЦИПАЛЬНЫЙ ОКРУГ ПРАВОБЕРЕЖНЫЙ МЕСТНАЯ АДМИНИСТРАЦИЯ
(МЕСТНАЯ АДМИНИСТРАЦИЯ МО ПРАВОБЕРЕЖНЫЙ)

ПОСТАНОВЛЕНИЕ

_____ №_____ (дата)

О согласии на заключение трудового договора с несовершеннолетним Рассмотрев заявление несовершеннолетнего(ней) (фамилия, имя, отчество, дата рождения несовершеннолетнего заявителя, достигшего возраста 14 лет), зарегистрированного(ной) по месту жительства (месту пребывания) по адресу:..., действующего(щей) с согласия родителей, с просьбой дать согласие на заключение трудового договора и заявление родителя (законного представителя) с учетом мнения заинтересованных лиц, руководствуясь статьями 26, 34 Гражданского кодекса РФ, статьями 20, 63, 265 – 272 Трудового кодекса РФ, Закона Санкт-Петербурга от 31.10.2007 № 536-109 «О наделении органов местного самоуправления в Санкт-Петербурге отдельными государственными полномочиями Санкт-Петербурга по организации и осуществлению деятельности по опеке и попечительству, назначению и выплате денежных средств на содержание детей, находящихся под опекой или попечительством и денежных средств на содержание детей, переданных на воспитание в приемные семьи, в Санкт-Петербурге», местная администрация муниципального образования Правобережный.

ПОСТАНОВЛЯЕТ:

1. Дать согласие на заключение трудового договора с учащимся несовершеннолетним (фамилия, имя, отчество, дата рождения несовершеннолетнего заявителя, достигшего возраста 14 лет), зарегистрированному(ой) по месту жительства (пребывания) по адресу: (место пребывания), действующего(щей) с согласия родителей (указать фамилию, имя, отчество законных представителей ребенка) с (наименование организации) для выполнения в свободное от учебы время легкого труда, не причиняющего вреда его здоровью и не нарушающего процесса обучения, в качестве (наименование должности) на период (указать период).
2. Контроль за выполнением постановления возложить на (должность, фамилия, инициалы).

Глава местной администрации

ПРИЛОЖЕНИЕ № 4 к регламенту

Почтовые адреса, справочные телефоны и адреса электронной почты районных подразделений Санкт-Петербургского государственного учреждения «Многофункциональных центров предоставления государственных услуг»

№ п/п	Наименование структурного подразделения	Почтовый адрес	Справочный телефон	График работы	Адрес электронной почты
1	МФЦ Адмиралтейского района	Санкт-Петербург, Садовая ул., д. 55/57, литера А	т. 573-99-80	Ежедневно с 9.00 до 21.00 без перерыва на обед. Прием и выдача документов осуществляется с 9.30 до 21.00	knz@mfcspb.ru
2	МФЦ Василеостровского района	Санкт-Петербург, ул. Нахимова, д. 3, к. 2	т. 576-20-86		
3	Сектор №1 МФЦ Василеостровского района	Санкт-Петербург, 15-я линия В.О., д. 32	т. 573-90-00		
4	МФЦ Выборгского района	Санкт-Петербург, Новороссийская ул., д. 18	т. 573-99-85		
5	Сектор №1 МФЦ Выборгского района	Санкт-Петербург, Придорожная аллея, д. 17, литера А	т. 573-90-00 т. 573-94-80		
6	МФЦ Калининского района	Санкт-Петербург, Гражданский пр., д. 104, литера А	т. 576-08-01		
7	Сектор №1 МФЦ Калининского района	Санкт-Петербург, Кондратьевский пр., д.22, литера А	т. 573-96-95		
8	МФЦ Кировского района	Санкт-Петербург, пр. Стачек, д. 18	т. 573-94-95		
9	Сектор №1 МФЦ Кировского района	Санкт-Петербург, пр. Народного Ополчения, д.101, лит. А, помещение 5Н	т. 573-90-28		
10	МФЦ Колпинского района	Санкт-Петербург, г. Колпино, пр. Ленина, д.22	т. 573-96-65		
11	Сектор №1 МФЦ Колпинского района	Санкт-Петербург, п. Металлострой, ул. Садовая, д.21, корп. 3	т. 573-90-07		
12	МФЦ Красногвардейского района	Санкт-Петербург, Новочеркасский пр., д.60	т. 573-90-30		
13	МФЦ Красносельского района	Санкт-Петербург, ул. Пограничника Гарькавого, д.36, корп.6	т. 573-99-90		
14	МФЦ Кронштадтского района	Санкт-Петербург, г. Кронштадт, пр. Ленина, д. 39, литера А	т. 610-18-56		
15	МФЦ Курортного района	Санкт-Петербург, г. Сестрорецк, ул. Токарева, д. 7	т. 573-96-70		
16	МФЦ Московского района	Санкт-Петербург, Благодатная ул., д. 41, литера А	т. 573-99-30		
17	Сектор №1 МФЦ Московского района	Санкт-Петербург, Новоизмайловский пр.34, корп.2	т. 573-90-10		
18	МФЦ Невского района	Санкт-Петербург, пр. Большевиков, д.8, корп. 1	т. 573-96-75		
19	Сектор №1 МФЦ Невского района	Санкт-Петербург, ул. Седова, д.69, корп. 1	т. 573-96-80		
10	МФЦ Петроградского района	Санкт-Петербург, Каменноостровский пр., д. 55	т. 573-96-90		
21	Сектор №1 МФЦ Петроградского района	Санкт-Петербург, ул. Красного Курсанта, д.28	т. 573-90-22		
22	МФЦ Петродворцового района	Санкт-Петербург, г.Петродворец, ул. Братьев Горкушенко, д. 6, литера А	т. 573-99-41		
23	Сектор №1 МФЦ Петродворцового района	Санкт-Петербург, г. Ломоносов, ул. Победы д.6А	т. 573-97-86		
24	МФЦ Приморского района	Санкт-Петербург, аллея Котельникова, д. 2, к. 2, литера А	т. 573-90-60		
25	Сектор № 1 МФЦ Приморского района	Санкт-Петербург, Новоколомяжский пр., д.16/8	т. 573-96-60		
26	Сектор № 2 МФЦ Приморского района	Санкт-Петербург, Богатырский пр., д. 52/1, литера А	т. 573-94-90		
27	Сектор № 3 МФЦ Приморского района	Санкт-Петербург, Шуваловский пр., д.41, корп.1, литер А	т. 573-91-04		
28	МФЦ Пушкинского района	Санкт-Петербург, г. Пушкин, Малая ул., д.17/13	т. 573-99-46		
29	Сектор №1 МФЦ Пушкинского района	Санкт-Петербург, пос. Шушары, ул. Пушкинская, д.38	т. 573-91-03		
30	Сектор №2 МФЦ Пушкинского района	Санкт-Петербург, г. Павловск, Песчаный переулок, д.11/16	т. 573-90-04		
31	МФЦ Фрунзенского района	Санкт-Петербург, Дунайский пр., д.49/126, литера А	т. 573-96-85		
32	МФЦ Центрального района	Санкт-Петербург, Невский пр., д.174	т. 573-90-00		
33	Межрайонный многофункциональный центр	Санкт-Петербург, ул. Красного Текстильщика, д. 10-12, литер О	т. 579-90-00		

ПРИЛОЖЕНИЕ № 5 к регламенту

БЛОК-СХЕМА

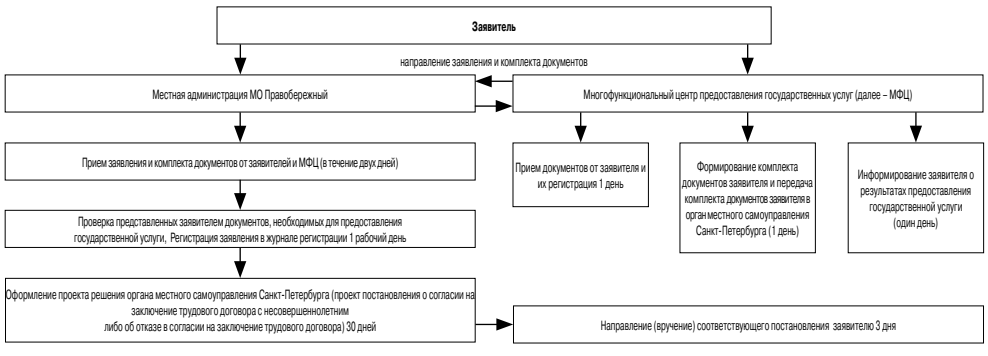

ПРИЛОЖЕНИЕ № 6 к регламенту

Почтовые адреса, справочные телефоны и адреса электронной почты Санкт-Петербургских государственных казенных учреждений – районных жилищных агентств

№ п/п	Район Санкт-Петербурга	Почтовый адрес	Справочные телефоны	Адрес электронной почты
1	Адмиралтейский	наб. канала Грибоедова, д. 83, Санкт-Петербург, 190000	т. 315-12-83, ф. 312-12-26	guja@tuadm.gov.spb.ru
2	Василеостровский	3-я линия В.О., д. 10, литера Б, Санкт-Петербург, 199004	т. 323-68-49, ф. 323-68-57	orga@mail.ru
3	Выборгский	пр. Пархоменко, д. 24/9, Санкт-Петербург, 199004	т. 550-27-31, ф. 550-29-87	feo@vybrga.spb.ru
4	Калининский	ул. Комсомола, д. 33, Санкт-Петербург, 195009	т. 542-25-51, ф. 542-16-37	tukalin@gov.spb.ru
5	Кировский	пр. Стачек, д. 18, Санкт-Петербург, 198095	т. 252-41-04, ф. 252-57-08	tukir@gov.spb.ru
6	Колпинский	г. Колпино, пр. Ленина, д. 70/18, Санкт-Петербург, 196650	т. 461-56-60, ф. 461-67-13	guzakcenter@yandex.ru
7	Красногвардейский	Тарасова ул., д. 8/1, Санкт-Петербург, 195027	т. 227-46-66, ф. 227-35-24	inforja@tukrgv.gov.spb.ru
8	Красносельский	пр. Ветеранов, д. 131, Санкт-Петербург, 198329	т. 736-68-14, ф. 736-68-44	guzhakra@yandex.ru
9	Кронштадтский	г. Кронштадт, пр. Ленина, д. 40, Санкт-Петербург, 197760	т. 311-20-74, ф. 311-35-52	gucb_kron@mail.ru
10	Курортный	г. Сестрорецк, ул. Токарева, д. 18, Санкт-Петербург, 197706	т. 437-24-19, ф. 437-24-67	kurortnoerga@mail.ru
11	Московский	Московский пр., д. 146, Санкт-Петербург, 196084	т. 388-25-54, ф. 388-91-33	tumos@gov.spb.ru
12	Невский	пр. Обуховской Обороны, д. 54, Санкт-Петербург, 193029	т. 412-88-76, ф. 412-88-65	guja_nev@mail.ru
13	Петроградский	Б. Монетная ул., д. 11, Санкт-Петербург, 197101	т. 233-67-93, ф. 233-67-93	tupetr@gov.spb.ru
14	Петродворцовый	Петергофская ул., д. 11, Санкт-Петербург, 198904	т. 450-72-40, ф. 450-72-40	tuptrdv@gov.spb.ru
15	Приморский	пр. Сизова, д. 30/1, Санкт-Петербург, 197349	т. 301-40-60, ф. 301-40-80	prim_guja@tuprim.gov.spb.ru
16	Пушкинский	Средн яя ул., д. 8, Санкт-Петербург, 196601	т. 470-02-74, ф. 470-02-73	tupush@gov.spb.ru
17	Фрунзенский	Тамбовская ул., д. 35, Санкт-Петербург, 192007	т. 766-05-95, ф. 766-34-44	guzafrun@spb.lanck.net
18	Центральный	Невский пр., д. 176, Санкт-Петербург, 193167	т. 274-27-80, ф. 274-64-73	tucentr@gov.spb.ru

ПРИЛОЖЕНИЕ № 7 к регламенту

Места нахождения и графики работы органов местного самоуправления Санкт-Петербурга

№	Местные администрации муниципальных образований Санкт-Петербурга	Ф.И.О. и должность ответственного лица	E–mail	Контактный телефон
1	Местная администрация муниципального образования муниципальный округ Коломна	Глава местной администрации Герасимов Николай Юрьевич	mfc@kolomna-mo.ru	714-08-43
2	Местная администрация муниципального образования муниципальный округ Сенной округ	Глава Администрации Кузьмичева Ксения Ивановна	msmoso@mail.wplus.net	310-44-00
3	Местная администрация муниципального образования муниципальный округ Адмиралтейский округ	И.о. главы местной администрации Приходько Марина Геннадьевна	admiralokrug@mail.ru	314-96-60
4	Местная администрация муниципального образования муниципальный округ Семеновский	Глава местной администрации Мацепуро Наталья Ивановна	masemenovskiy@pochtarf.ru	764-89-53
5	Местная администрация муниципального образования муниципальный округ Измайловское	Глава местной администрации Гуськов Андей Александрович	ma@moizspb.ru	575-08-95
6	Местная администрация муниципального образования муниципальный округ Екатерингофский	Глава местной администрации Андреев Валерий Алексеевич	ma-6@mail.ru	786-88-91
7	Местная администрация муниципального образования муниципальный округ №7	Глава местной администрации Гоголкин Александр Алексеевич	mcmo7@yandex.ru	321-20-46
8	Местная администрация муниципального образования муниципальный округ Васильевский Санкт-Петербурга	Глава местной администрации Ляпакина Светлана Владимировна	mcmo8@mail.ru	328-58-31
9	Местная администрация муниципального образования муниципальный округ Гавань	Глава местной администрации Базан Иван Николаевич	mogavan@mail.ru	355-87-30
10	Местная администрация муниципального образования муниципальный округ Морской	Глава местной администрации Матяш Ирина Алексеевна	brams10@mail.ru	356-65-03
11	Местная администрация внутригородского муниципального образования Санкт-Петербурга муниципальный округ Остров Декабристов	Глава местной администрации Гражин Юрий Иванович	vestnik_mo11@mail.ru	351-19-15
12	Местная администрация муниципального образования муниципальный округ Сампсониевское	Глава местной администрации Владимирова Наталия Васильевна	mosamson@mail.ru	596-32-78
13	Местная администрация муниципального образования Муниципальный округ Светлановское	Глава местной администрации Генералов Сергей Петрович	mo-svetlanovskoe@yandex.ru	550-20-06
14	Местная администрация муниципального образования Муниципальный округ Сосновское	Глава местной администрации Выприцкий Сергей Владиславович	sosnovskoe@mail.ru	511-65-05
15	Местная администрация муниципального образования Муниципальный округ №15	Глава местной администрации Ахрем Наталья Викторовна	mo15@nevalink.net	516-63-77
16	Местная администрация муниципального образования муниципальный округ Парнас	Глава местной администрации Марченко Евгений Васильевич	moparnas@mail.ru	640-66-20
17	Местная администрация внутригородского муниципального образования муниципальный округ Шувалово-Озерки	Глава местной администрации Галкин Александр Анатольевич	moozerki@summail.ru	510-81-95
18	Местная администрация муниципального образования поселка Парголово	Глава местной администрации Могильникова Галина Александровна	mapargolovo@pochtarf.ru	594-90-03
19	Местная администрация муниципального образования поселок Левашово	Глава местной администрации Федоров Сергей Николаевич	molevashovo@yandex.ru	594-96-70
20	Местная администрация муниципального образования Муниципальный округ Гражданка	Глава местной администрации Фаер Андрей Николаевич	ms18@rambler.ru	535-35-61, 535-36-26
21	Местная администрация внутригородского муниципального образования муниципальный округ Академическое	Глава местной администрации Некипелов Николай Иванович	momoa@list.ru	555-26-59
22	Местная администрация внутригородского муниципального образования Санкт-Петербурга муниципального округа Финляндский округ	Глава местной администрации Кудинов Игорь Серафимович	mo20fo@yandex.ru	544-58-41, 291-23-39
23	Местная администрация муниципального образования муниципального округа № 21	Глава местной администрации Божков Александр Викторович	okrug21@mail.ru	532-35-62, 531-38-58
24	Местная администрация муниципального образования муниципальный округ Пискаревка	Глава местной администрации Калиниченко Ирина Владимировна	mopiskarevka@yandex.ru	298-33-90, 715-48-80
25	Местная администрация муниципального образования муниципальный округ Северный	Глава местной администрации Минин Александр Анатольевич	mo_nord_spb@mail.ru	558-56-05, 559-16-79
26	Местная администрация внутригородского муниципального образования Санкт-Петербурга муниципальный округ Прометей	И.о. главы местной администрации Сеина Светлана Геннадиевна	office@mo24-prometey.ru	558-68-11
27	Местная администрация Муниципальное Образование Муниципальный Округ Княжево	Глава местной администрации Цивилев Алексей Николаевич	momo-25@yandex.ru	377-21-37
28	Местная администрация муниципального Образования муниципальный округ Ульянка	Глава местной администрации Шульга Леонид Петрович	info@mo-ulyanka.spb.ru	759-15-15
29	Местная администрация муниципального образования муниципальный округ Дачное	Глава местной администрации Середкин Михаил Борисович	mo_dachnoe27@mail.ru	752-94-19
30	Местная администрация муниципального образования муниципальный округ Автово	Глава местной администрации Русинович Станислав Александрович	avtovo.spb@mail.ru	785-00-47
31	Местная администрация муниципального образования муниципального округа Нарвский округ	Глава местной администрации Мацко Елена Борисовна	narvokrug@mail.wplus.net	786-77-66
32	Местная администрация муниципального образования Красненькая речка	Глава местной администрации Морозов Роман Михайлович	ma.redriver@mail.ru	757-27-83
33	Местная администрация муниципального образования муниципальный округ Морские ворота	Глава местной администрации Привалов Александр Алексеевич	mamv@pochtarf.ru	746-90-45
34	Местная администрация муниципального образования город Колпино	Глава местной администрации Лащук Евгений Александрович	kolpino-mo@mail.ru	461-72-02
35	Местная администрация муниципального образования поселок Металлострой	Глава местной администрации Васаженко Андрей Павлович	ma_vmo_met@mail.ru	464-95-27
36	Местная администрация внутригородского муниципального образования Санкт-Петербурга поселка Петро-Славянка	Глава местной администрации Прохоренков Сергей Николаевич	maps@pochtarf.ru	462-13-04
37	Местная администрация внутригородского муниципального образования Санкт-Петербурга поселка Понтонный	Глава местной администрации Яношкин Алексей Николаевич	sovet_pont@mail.lanck.net	462-40-39
38	Местная администрация внутригородского муниципального образования Санкт-Петербурга поселка Сапёрный	И.о. главы местной администрации Степанова Ирина Михайловна	mo.saperka@mail.ru	462-16-31
39	Местная администрация муниципального образования поселок Усть-Ижора	Глава местной администрации Кострова Елена Александровна	ust-izora.mamo@mail.ru	462-33-96
40	Местная администрация внутригородского муниципального образования Санкт-Петербурга муниципальный округ Полюстрово	Глава муниципального образования – глава местной администрации Жабрев Андрей Анатольевич	mo.polustrovo@rambler.ru	226-55-07
41	Местная администрация внутригородского муниципального образования Санкт-Петербурга муниципального округа Малая Охта	И.о. главы местной администрации Кириллов Александр Владимирович	mo.malayaoxta@mail.ru	528-46-63
42	Местная администрация Внутригородского муниципального образования Санкт-Петербурга Муниципальный округ Большая Охта	Глава местной администрации Войтановский Михаил Васильевич	munokrug@bohta.spb.ru	224-19-07
43	Местная администрация Внутригородского муниципального образования муниципальный округ Пороховые	Глава местной администрации Литвинов Валерий Александрович	moporohovie@mail.ru	524-29-03
44	Местная администрация муниципального образования муниципальный округ Ржевка	Глава местной администрации Григорьевич, Кожанов Василий Владимирович	morjevka@mail.ru	527-70-00
45	Местная администрация внутригородского муниципального образования Санкт-Петербурга муниципальный округ Юго-Запад	Глава местной администрации Андреева Светлана Ивановна	mayz@pochtarf.ru	745-79-33
46	Местная администрация внутригородского муниципального образования Санкт-Петербурга муниципального округа Южно-Приморский	Глава местной администрации Алескеров Андрей Энверович	ms38.spb@mail.ru	745-47-66
47	Местная администрация внутригородского муниципального образования Санкт-Петербурга муниципального округа Сосновая Поляна	Глава местной администрации Пархоменко Вячеслав Николаевич	ms39@mail.ru	744-87-37
48	Местная администрация внутригородского муниципального образования муниципального округа Урицк	Глава местной администрации Миронов Иван Владимирович	urizk@mail.ru	735-11-33
49	Местная администрация внутригородского муниципального образования Санкт-Петербурга муниципального округа Константиновское	Глава местной администрации Лавриненко Андрей Александрович	mokrug41@mail.ru	300-48-80, 730-42-55
50	Местная администрация внутригородского муниципального образования Санкт-Петербурга муниципальный округ Горелово	Глава местной администрации Алексеев Евгений Анатольевич	magorelovo@pochtarf.ru	746-25-65
51	Местная администрация внутригородского муниципального образования города Красное Село	Глава местной администрации Галич Владимир Александрович	mo@krasnoe-selo.ru	741-03-76
52	Муниципальное образование город Кронштадт – местная администрация города Кронштадта	Глава местной администрации Боруцкий Александр Павлович	semikina@makron-spb.ru	311-21-76
53	Местная администрация муниципального образования поселок Белоостров	Глава местной администрации Сергиенко Ирина Павловна	msmobeloostrov@mail.ru	434-03-28
54	Местная администрация муниципального образования города Зеленогорска	Глава местной администрации Долгих Игорь Анатольевич	olga.alexandrova@terijoki.spb.ru	433-80-63
55	Местная администрация внутригородского муниципального образования Санкт-Петербурга поселок Комарово	Глава местной администрации Пупков Игорь Павлович	mokomarovo@yandex.ru	433-72-83
56	Местная администрация внутригородского муниципальное образование поселка Молодежное	Глава местной администрации Федюнина Татьяна Сергеевна	mamolodejnoe@pocharf.ru	433-25-96
57	Местная администрация внутригородского муниципального образования поселок Песочный	Глава местной администрации Шепрут Вера Павловна	mopesochnoe@mail.ru	596-87-06
58	Местная администрация муниципального образования поселок Репино	Глава местной администрации Гайкович Татьяна Моисеевна	morepino@mailsp.ru	432-01-11
59	Местная администрация муниципального образования поселок Серово	Глава местной администрации Федорова Галина Васильевна	moserovo@mail.ru	433-65-06
60	Местная администрация муниципального образования города Сестрорецк	Глава местной администрации Воднев Дмитрий Геннадьевич	ms_sestroretsk@mail.ru	437-15-35
61	Местная администрация муниципального образования поселок Смолячково	Глава местной администрации Гунина Татьяна Ивановна	mo_smol@mail.ru, ma@mo-smol.ru	433-23-00
62	Местная администрация муниципального образования поселка Солнечное	Глава администрации Волохин Юрий Геннадьевич	masolnechnoe@pochtarf.ru	432-95-69
63	Местная администрация муниципального образования Санкт-Петербурга поселок Ушково	Глава местной администрации Каюков Александр Викторович	maushkovo@pochtarf.ru	433-82-18
64	Местная администрация внутригородского муниципального образования Санкт-Петербурга муниципальный округ Московская застава	Глава местной администрации Захаров Александр Анатольевич	mcmo44@yandex.ru	387-88-78
65	Местная администрация внутригородского муниципального образования Санкт-Петербурга муниципальный округ Гагаринское	Глава местной администрации Доильницын Анатолий Анатольевич	adm@gagarinskoe.ru	378-53-47
66	Местная администрация муниципального образования Новоизмайловское	Глава местной администрации Харченко Александр Николаевич	mo46@mail.ru	370-45-10, 370-21-01
67	Местная администрация муниципального образования муниципального округа Пулковский меридиан	Глава местной администрации Морозов Игорь Вячеславович	info@mo47.spb.ru	371-92-57, 708-44-58

68	Местная администрация муниципальное образование муниципальный округ Звездное	Глава местной администрации Тришина Юлия Николаевна	mo048@yandex.ru	371-28-72
69	Местная администрация муниципального образования муниципальный округ Невская застава	Глава местной администрации Пронин Алексей Владимирович	manz@pochtarf.ru	365-19-49
70	Местная администрация внутригородского муниципального образования Санкт-Петербург муниципальный округ Ивановский	Глава местной администраци Силин Борис Георгиевич	maivanovskiy@pochtarf.ru	560-35-14
71	Местная администрация муниципального образования муниципальный округ Обуховский	Глава местной администрации Кудровский Игорь Олегович	maobuhovskiy@pochtarf.ru	368-49-45
72	Местная администрация муниципального образования муниципальный округ Рыбацкое	Глава местной администрации Колесников Владимир Александрович	info@rybmo.ru	700-30-04, 700-48-73
73	Местная администрация муниципального образования муниципального округа № 53	Глава местной администрации Бушин Вадим Владимирович	mamomo53@mail.ru	446-39-12
74	Местная администрация муниципального образования муниципальный округ № 54	Глава местной администрации Теплых Иван Григорьевич	ms54@list.ru	446-59-40
75	Местная администрация внутригородского муниципального образования Санкт-Петербурга муниципального округа Невский округ	Глава местной администрациии Ярошевич Константин Викторович	nevski_okryg@mail.ru	589-27-27
76	Местная администрация муниципального образования муниципальный округ Оккервиль	Глава местной администрации Бондарев Сергей Евгеньевич	maokkervil@pochtarf.ru	588-25-17
77	Местная администрация внутригородского муниципального образования Санкт-Петербурга муниципальный округ Правобережный	Глава местной администрации Тонкель Игорь Ростиславович	spbmo57@mail.ru	584-43-34
78	Местная администрация муниципального образования города Петергоф	Глава местной администрации Дергачева Нина Анатольевна	info@mo-petergof.spb.ru	450-54-18
79	Местная администрация муниципального образования город Ломоносов	Глава местной администрации Смольникова Надежда Николаевна	amol2k8@gmail.com	422-73-76
80	Местная администрация муниципального образования поселка Стрельна	Глава местной администрации Широков Сергей Геннадьевич	info@mo-strelna.ru	421-39-88
81	Местная администрация муниципальный округ Введенский	Глава местной администрации Поскребышева Татьяна Евгеньевна	mo58@bk.ru	232-51-52, 232-61-38
82	Местная администрация муниципального Образования Муниципальный Округ Кронверкское	Глава местной администрации Лысич Борис Иванович	kronverk59@mail.ru	498-58-69
83	Местная администрация муниципального образования муниципальный округ Аптекарский остров	Глава местной администрации Мартинович Петр Леонидович	mamo61@yandex.ru	702-12-02
84	Местная администрация муниципального образования муниципальный округ Посадский	Глава местной администрации Воронцов Ярослав Алексеевич	momo60@list.ru	233-51-69
85	Местная администрация муниципального образования муниципального округа Округ Петровский	Глава местной администрации Воробьев Борис Васильевич	mo-62@yandex.ru	232-99-52
86	Местная администрация муниципального образования муниципальный округ Чкаловское	Глава местной администрации Пантела Олег Николаевич	mo-chkalovskoe@yandex.ru	235-67-36
87	Местная администрация внутригородского муниципального образования Санкт-Петербурга муниципального округа Лахта-Ольгино	Глава местной администрации Богданов Павел Евгеньевич	lahtaolgino@mail.ru	498-33-24
88	Местная администрация муниципального образования муниципального округа №65	Глава местной администрации Красавина Ирина Владимировна	msmo65@yandex.ru	341-03-82
89	Местная администрация муниципального образования муниципальный округ Черная речка	Глаав местной администрации Потякин Александр Анатольевич	ma@chernayarechka.ru	430-58-30
90	Местная администрация муниципального образования Муниципальный округ Комендантский аэродром	Глава местной администрации Брызгалова Марина Юрьевна	aerodrom67@mail.ru	394-89-49
91	Местная администрация муниципального образования муниципальный округ Озеро Долгое	Глава местной администрации Железнов Виктор Иванович	mo68@list.ru	301-05-01
92	Местная администрация муниципального образования муниципальный округ Юнтолово	Глава местной администрации Гревцева Светлана Кузьминична	mo69@mail.ru	307-29-76
93	Местная администрация внутригородского муниципального образования Санкт-Петербурга муниципальный округ Коломяги	Глава местной администрации Крылов Владимир Дмитриевич	MAMO70@yandex.ru	454-68-70
94	Местная администрация муниципального образования поселок Лисий Нос	Глава местной администрации Андреев Андрей Алексеевич	msmoln@mail.ru	434-90-29
95	Местная администрация муниципального образования город Пушкин	Глава местной администрации Степанов Иван Павлович	amop@bk.ru	465-81-89
96	Местная администрация города Павловска	Глава местной администации Гежа Зинаида Владимировна	info@omsu-pavlovsk.spb.ru	466-85-59
97	Местная администрация муниципального образования поселок Шушары	Глава местной администрации Сызранцев Михаил Юрьевич	moshushary@rambler.ru	723-25-40
98	Местная администрация муниципального образования поселок Александровская	Глава местной администрации Спирин Юрий Александрович	possovet@list.ru	451-36-18
99	Местная администрация муниципального образования поселок Тярлево	Глава местной администрации Долгов Александр Иванович	tyarlevo-spb@mail.ru	466-79-68
100	Местная администрация внутригородского муниципального образования Санкт-Петербурга муниципальный округ Волковское	Глава местной администрации Мигас Александр Михайлович	mamo71@mail.ru	766-03-36, 66-16-24, 712-90-07
101	Местная администрация внутригородского муниципального образования Санкт-Петербурга муниципального округа №72	Глава местной администрации Бондарев Илья Анатольевич	momo72spb@mail.ru	360-39-22, 360-63-53
102	Местная администрация внутригородского муниципального образования Санкт-Петербурга муниципальный округ Купчино	Глава местной администрации Татаренко Станислав Николаевич	mocupch@mail.wplus.net	774-42-87, 709-64-77
103	Местная администрация внутригородского муниципального образования муниципальный округ Георгиевский	Глава местной администрации Сидорова Марина Владиславовна	msmo74@mail.ru	773-87-94, 772-60-96
104	Местная администрация внутригородского муниципального образования Санкт-Петербурга муниципальный округ №75	Глава местной администрации Беспалов Георгий Анатольевич	mo75@list.ru	706-44-25, 701-55-29
105	Местная администрация внутригородского муниципального образования Санкт-Петербурга муниципального округа Балканский	Глава местной администрации Галушко Вячеслав Вячеславович	mo-balkanskiy@mail.ru	778-81-97, 778-43-41
106	Местная администрация муниципального образования муниципальный округ Дворцовый округ	И.о. главы местной администрации Смирнова Наталья Юрьевна	dvortsovy@mail.wplus.net	571-86-23
107	Местная администрация муниципального образования муниципальный округ № 78	Глава местной администрации Дружинина Юлия Николаевна	msmo78@mail.ru	310-88-88
108	Местная администрация муниципального образования муниципальный округ Литейный округ	Глава местной администрации Бирюкова Ирина Юрьевна	administr@liteiny79.spb.ru	272-13-73, 579-84-01
109	Местная администрация муниципального образования муниципальный округ Смольнинское	Глава местной администрации Секушин Владимир Иванович	info@smolninscoe.spb.ru	274-54-06
110	Местная администрация внутригородского муниципального образования Санкт-Петербурга муниципальный округ Лиговка-Ямская	Глава местной администрации Заика Олег Викторович	maligovka-yamskaya@pochtarf.ru	717-87-44
111	Местная администрация муниципального образования муниципальный округ Владимирский округ	Глава местной администрации Клименко Лариса Павловна	sovetvo@rambler.ru	713-27-88 713-15-09

ПОСТАНОВЛЕНИЕ 19 декабря 2012 г. № 470

Об утверждении административного регламента по предоставлению местной администрацией МО Правобережный, осуществляющей отдельные государственные полномочия Санкт-Петербурга по организации и осуществлению деятельности по опеке и попечительству, назначению и выплате денежных средств на содержание детей, находящихся под опекой или попечительством, и денежных средств на содержание детей, переданных на воспитание в приемные семьи, в Санкт-Петербурге, государственной услуги по согласию органа опеки и попечительства на установление отцовства лица, не состоящего в браке с матерью ребенка, в случае смерти матери, признания её недееспособной, невозможности установления места нахождения матери или в случае лишения её родительских прав

В соответствии с постановлением Правительства Санкт – Петербурга от 25.07.2011 № 1037 «О Порядке разработки и утверждения исполнительными органами государственной власти Санкт – Петербурга административных регламентов предоставления государственных услуг (исполнения государственных функций)» и постановлением Правительства Санкт – Петербурга от 30.12.2009 №1593 «О некоторых мерах по повышению качества предоставления государственных услуг в Санкт – Петербурге», во исполнение пункта 1.2 протокола заседания Комиссии по проведению административной реформы в Санкт – Петербурге от 24.08.2012 №45, руководствуясь Распоряжением от 05.10.2012 №222-р Комитета по социальной политике Санкт – Петербурга, местная администрация МО Правобережный

ПОСТАНОВЛЯЕТ:

1. Утвердить административный регламент по предоставлению местной администрацией МО Правобережный, осуществляющей отдельные государственные полномочия Санкт-Петербурга по организации и осуществлению деятельности по опеке и попечительству, назначению и выплате денежных средств на содержание детей, находящихся под опекой или попечительством, и денежных средств на содержание детей, переданных на воспитание в приемные семьи, в Санкт-Петербурге, государственной услуги по согласию органа опеки и попечительства на установление отцовства лица, не состоящего в браке с матерью ребенка, в случае смерти матери, признания её недееспособной, невозможности установления места нахождения матери или в случае лишения её родительских прав
2. Опубликовать в информационно-публицистическом бюллетене «Оккервиль» и на официальном сайте МО Правобережный.
3. Постановление вступает в силу после официального опубликования.
4. Контроль за выполнением постановления возложить на руководителя отдела опеки и попечительства Е.В. Тешеву.

Глава местной администрации И.Р. Тонкель

Приложение к постановлению местной администрации МО Правобережный от 19 декабря 2012 г. № 470

Регламент по предоставлению органом местного самоуправления внутригородского муниципального образования муниципального округа Правобережный Санкт-Петербурга, осуществляющим отдельные государственные полномочия Санкт-Петербурга по организации и осуществлению деятельности по опеке и попечительству, назначению и выплате денежных средств на содержание детей, находящихся под опекой или попечительством, и денежных средств на содержание детей, переданных на воспитание в приемные семьи, в Санкт-Петербурге, государственной услуги по согласию органа опеки и попечительства на установление отцовства лица, не состоящего в браке с матерью ребенка, в случае смерти матери, признания ее недееспособной, невозможности установления места нахождения матери или в случае лишения ее родительских прав.

1. Общие положения

1.1. Предметом регулирования настоящего регламента являются отношения, возникающие между заявителями и местной администрацией внутригородского муниципального образования Санкт-Петербурга муниципальный округ Правобережный, осуществляющим отдельные государственные полномочия Санкт-Петербурга по организации и осуществлению деятельности по опеке и попечительству, назначению и выплате денежных средств на содержание детей, находящихся под опекой или попечительством, и денежных средств на содержание детей, переданных на воспитание в приемные семьи, в Санкт-Петербурге (далее – местная администрация МО Правобережный), в сфере предоставления государственной услуги по согласию органа опеки и попечительства на установление отцовства лица, не состоящего в браке с матерью ребенка, в случае смерти матери, признания ее недееспособной, невозможности установления места нахождения матери или в случае лишения ее родительских прав (далее – государственная услуга).

Блок-схема предоставления государственной услуги представлена в приложении № 1.

1.2. Заявителями являются как совершеннолетние, так и несовершеннолетние граждане, имеющие намерение установить отцовство в отношении несовершеннолетнего (далее – заявитель).

1.3. Требования к порядку информирования о порядке предоставления государственной услуги.

1.3.1. В предоставлении государственной услуги участвуют:

1.3.1.1. Комитет по делам записи актов гражданского состояния (далее – КЗАГС): Адрес: 191015, Санкт-Петербург, Таврическая ул., д. 39, тел. (812) 271-79-43, факс (812) 271-41-10, адрес электронной почты: kzags@gov.spb.ru, адрес сайта: www.gov.spb.ru.

График работы:

понедельник – четверг .... с 9.00 до 18.00

пятница .... с 9.00 до 17.00;

перерыв .... с 13.00 до 13.48,

выходные дни........ суббота, воскресенье.

1.3.1.2.Санкт-Петербургское государственное казенное учреждение «Многофункциональный центр предоставления государственных услуг» (далее – Многофункциональный центр). Адрес: 191124, Санкт-Петербург, ул. Красного Текстильщика, д.10-12, литера О.

График работы: с 9.00 до 21.00 без выходных.

Места нахождения и графики работы подразделений Многофункционального центра приведены в приложении № 3 , а также размещены на Портале «Государственные услуги в Санкт-Петербурге» www.gu.spb.ru (далее – Портал).

Центр телефонного обслуживания – 573-90-00.

1.3.1.3. Санкт-Петербургские государственные казенные учреждения – районные жилищные агентства (далее – СПб ГКУ ЖА).

Места нахождения, справочные телефоны и адреса электронной почты СПб ГКУ ЖА приведены в приложении № 7.

График работы:

понедельник – четверг .... с 9.00 до 18.00

пятница .... с 9.00 до 17.00

перерыв .... с 13.00 до 13.48,

выходные дни........ суббота и воскресенье.

Продолжительность рабочего дня, непосредственно предшествующего нерабочему праздничному дню, уменьшается на один час.

1.3.2. Информацию об органах (организациях), указанных в пункте 1.3.1. заявители могут получить следующими способами (в следующем порядке): направление запросов в письменном виде по адресам органов (организаций), указанных в пункте 1.3.1, в электронном виде по адресам электронной почты указанных органов (организаций); по справочным телефонам специалистов органов (организаций), указанных в пункте 1.3.1; на портале «Государственные услуги в Санкт-Петербурге» (www.gu.spb.ru); в сети Интернет на официальных сайтах органов (организаций), указанных в пункте 1.3.1; при личном обращении на прием к специалистам органов (организаций) (в дни и часы приема, если установлены); на стендах, расположенных в местах предоставления государственной услуги, размещается следующая информация: наименование государственной услуги; перечень органов (организаций), участвующих в предоставлении государственной услуги; график (режим) работы, телефоны, адреса электронной почты органов (организаций), осуществляющих прием и консультации заявителей по вопросам предоставления государственной услуги; адреса органов (организаций), участвующих в предоставлении государственной услуги; контактная информация об органах (организациях), участвующих в предоставлении государственной услуги; порядок предоставления государственной услуги; последовательность посещения заявителем органов (организаций), участвующих в предоставлении государственной услуги; перечень категорий граждан, имеющих право на получение государственной услуги; перечень документов, необходимых для получения государственной услуги, в том числе получаемых местной администрацией МО Правобережный без участия заявителя; образец заполненного заявления в Центре телефонного обслуживания МФЦ (573-90-00); при обращении к инфоматам (инфокиоскам, инфопунктам), размещенным в помещениях структурных подразделений МФЦ, указанных в приложении к методическим рекомендациям; на улицах Санкт-Петербурга и в вестибюлях станций СПб ГУП «Санкт-Петербургский метрополитен» по адресам, указанным на Портале «Государственные услуги в Санкт-Петербурге».

2. Стандарт предоставления государственной услуги

2.1. Наименование государственной услуги: согласие органа опеки и попечительства на установление отцовства лица, не состоящего в браке с матерью ребенка, в случае смерти матери, признания ее недееспособной, невозможности установления места нахождения матери или в случае лишения ее родительских прав.

Краткое наименование государственной услуги: согласие органа опеки и попечительства на установление отцовства лица, не состоящего в браке с матерью ребенка.

2.2. Государственная услуга предоставляется органом местного самоуправления Санкт-Петербурга, на территории которого ребенок, в отношении которого устанавливается отцовство, имеет регистрацию по месту жительства (пребывания).

Предоставление государственной услуги осуществляется органами местного самоуправления Санкт-Петербурга во взаимодействии с Многофункциональным центром и его подразделениями, с СПб ГКУ ЖА, с КЗАГС.

Должностным лицам местной администрации МО Правобережный и муниципальным служащим местной администрации МО Правобережный запрещено требовать от заявителя осуществления действий, в том числе согласований, необходимых для получения государственной услуги и связанных с обращением в иные государственные органы и организации, за исключением получения услуг, включенных в перечень услуг, которые являются необходимыми и обязательными для предоставления государственных услуг, утвержденный Правительством Санкт-Петербурга.

2.3. Результатами предоставления государственной услуги являются: направление (вручение) заявителю постановления о согласии либо об отказе в согласии на установление отцовства лица, не состоящего в браке с матерью ребенка: на бумажном носителе – постановление выдается лично заявителю муниципальным служащим местной администрации МО Правобережный или Многофункциональным центром либо направляется через отделения федеральной почтовой связи; в форме электронного документа – путем отправки по электронной почте либо через портал.

2.4. Сроки предоставления государственной услуги: решение о согласии либо об отказе в согласии на установление отцовства лица, не состоящего в браке с матерью ребенка, принимается местной администрацией МО Правобережный, в течение тридцати дней со дня получения от заявителя заявления и документов, указанных в пункте 2.6.

В случае направления местной администрацией МО Правобережный межведомственных запросов и получения ответов на них срок предоставления государственной услуги может быть увеличен в соответствии с действующим законодательством.

2.5. Предоставление государственной услуги осуществляется в соответствии со следующими нормативно правовыми актами: Конституция Российской Федерации от 12.12.1993; Семейный кодекс Российской Федерации от 29.12.1995 № 223-ФЗ; Федеральный закон от 15.11.1997 № 143-ФЗ «Об актах гражданского состояния»; Федеральный закон от 06.10.2003 № 131-ФЗ «Об общих принципах организации местного самоуправления в Российской Федерации»; Федеральный закон от 02.05.2006 N 59-ФЗ «О порядке рассмотрения обращений граждан Российской Федерации»; Федеральный закон от 27.07.2006 № 152-ФЗ «О персональных данных»; Федеральный закон от 27.07.2010 № 210-ФЗ «Об организации предоставления государственных и муниципальных услуг»; Федеральный закон от 06.04.2011 № 63-ФЗ «Об электронной подписи»; Закон Санкт-Петербурга от 31.10.2007 № 536-109 «О наделении органов местного самоуправления в Санкт-Петербурге отдельными государственными полномочиями Санкт-Петербурга по организации и осуществлению деятельности по опеке и попечительству, назначению и выплате денежных средств на содержание детей, находящихся под опекой или попечительством, и денежных средств на содержание детей, переданных на воспитание в приемные семьи, в Санкт-Петербурге»; постановление Правительства Санкт-Петербурга от 23.12.2011 № 1753 «О порядке межведомственного информационного взаимодействия при предоставлении государственных и муниципальных услуг исполнительными органами государственной власти Санкт-Петербурга и органами местного самоуправления в Санкт-Петербурге, а также услуг государственных учреждений, подведомственных исполнительным органам государственной власти Санкт-Петербурга, и других организаций, в которых размещается государственное задание (заказ)».

2.6. Исчерпывающий перечень документов, необходимых в соответствии с нормативными правовыми актами для предоставления государственной услуги и услуг, которые являются необходимыми и обязательными для предоставления государственной услуги, подлежащих представлению заявителем: заявление о получении согласия на установление отцовства лица, не состоящего в браке с матерью ребенка, согласно Приложению № 4; паспорт заявителя; свидетельство о рождении ребенка, в отношении которого устанавливается отцовство, выданное органами исполнительной власти субъекта Российской Федерации (кроме Санкт-Петербурга); свидетельство о смерти матери ребенка, выданное органами исполнительной власти субъекта Российской Федерации (кроме Санкт-Петербурга); решение суда о признании матери ребенка недееспособной, решение суда о лишении родительских прав матери ребенка, решение суда о признании матери ребенка безвестно отсутствующей, документ, выданный органом внутренних дел по последнему известному месту жительства матери ребенка, подтверждающий невозможность установления ее места пребывания; справка о регистрации по месту пребывания ребенка, в отношении которого устанавливается отцовство; заявление ребенка, достигшего возраста 10 лет, отражающее его мнение по вопросу установления отцовства лица, не состоящего в браке с матерью ребенка.

2.7. Исчерпывающий перечень документов, необходимых в соответствии с нормативными правовыми актами для предоставления государственной услуги и услуг, которые являются необходимыми и обязательными для предоставления государственной услуги, которые находятся в распоряжении иных исполнительных органов, федеральных органов исполнительной власти и органов государственных внебюджетных фондов и органов местного самоуправления, подведомственных им организаций и иных организаций, и которые заявитель вправе представить: справка о регистрации по месту жительства ребенка, в отношении которого устанавливается отцовство (в отношении жилых помещений, ведение регистрационного учета граждан по месту жительства в которых в части, возложенной на жилищные организации, осуществляют Санкт-Петербургские государственные казенные учреждения – районные жилищные агентства); свидетельство о рождении ребенка, в отношении которого устанавливается отцовство, выданное органами исполнительной власти Санкт-Петербурга; свидетельство о смерти матери ребенка, выданное органами исполнительной власти Санкт-Петербурга.

2.7.1. При предоставлении государственной услуги запрещено требовать от заявителя: представления документов и информации или осуществления действий, представление или осуществление которых не предусмотрено нормативными правовыми актами, регулирующими отношения, возникающие в связи с предоставлением государственной услуги; представления документов и информации, которые находятся в распоряжении органов, предоставляющих государственную услугу, иных государственных органов, органов местного самоуправления и организаций, в соответствии с нормативными правовыми актами Российской Федерации, нормативными правовыми актами субъектов Российской Федерации и муниципальными правовыми актами.

2.8. Исчерпывающий перечень оснований для отказа в приеме документов, необходимых для предоставления государственной услуги: отсутствие в заявлении обязательной к указанию информации; представление заявителем документов, содержащих исправления, серьезные повреждения, не позволяющие однозначно истолковать их содержание, отсутствие обратного адреса, отсутствие подписи, печати и др.

2.9. Исчерпывающий перечень оснований для приостановления и (или) отказа в предоставлении государственной услуги.

Отказ в предоставлении государственной услуги осуществляется в случае, если документы, указанные в пунктах 2.6, 2.7, не содержат сведений, подтверждающих право на предоставление государственной услуги.

2.10. Услуги, которые являются необходимыми и обязательными для предоставления государственной услуги, в том числе сведения о документе (документах), выдаваемом (выдаваемых) организациями, участвующими в предоставлении государственной услуги.

В рамках предоставления государственной услуги местной администрацией МО Правобережный осуществляется межведомственное взаимодействие с СПб ГКУ ЖА, с КЗАГС, посредством которого в органы местного самоуправления Санкт-Петербурга направляются следующие документы: справка о регистрации по месту жительства ребенка, в отношении которого устанавливается отцовство; свидетельство о рождении ребенка, в отношении которого устанавливается отцовство, выданное органами исполнительной власти Санкт-Петербурга; свидетельство о смерти матери ребенка, выданное органами исполнительной власти Санкт-Петербурга.

2.11. Плата за предоставление государственной услуги не взимается.

2.12. Максимальный срок ожидания в очереди (при ее наличии) при подаче заявления о предоставлении государственной услуги и при получении результата государственной услуги:

а) срок ожидания в очереди (при ее наличии) при подаче заявления и необходимых документов в местную администрацию МО Правобережный не должен превышать одного часа;

б) срок ожидания в очереди при подаче заявления и документов в Многофункциональном центре не должен превышать сорока минут;

в) срок ожидания в очереди при получении документов в Многофункциональном центре не должен превышать пятнадцати минут.

2.13. Срок и порядок регистрации запроса заявителя о предоставлении государственной услуги.

2.13.1. При личном обращении заявителя в местную администрацию МО Правобережный, регистрация заявления о получении согласия на установление отцовства осуществляется муниципальным служащим местной администрации МО Правобережный в присутствии заявителя. Регистрация заявления осуществляется в течение одного рабочего дня с момента получения документов, указанных в пункте 2.6.

2.13.2. При личном обращении заявителя в Многофункциональный центр, заявление о предоставлении государственной услуги регистрируется специалистом Многофункционального центра в присутствии заявителя, которому выдается расписка с регистрационным номером, присвоенным межведомственной автоматизированной системой «Обеспечение деятельности многофункционального центра предоставления государственных услуг в Санкт-Петербурге и предоставления государственных услуг через портал государственных услуг в Санкт-Петербурге».

Срок регистрации заявления заявителя о предоставлении государственной услуги в Многофункциональном центре составляет 15 минут.

2.14. Требования к помещениям, в которых предоставляются государственные услуги, к залу ожидания, местам для заполнения заявлений о предоставлении государственной услуги, информационным стендам с образцами их заполнения и перечнем необходимых для предоставления каждой государственной услуги документов: помещения, в которых предоставляются государственные услуги, место ожидания, должны иметь площади, предусмотренные санитарными нормами и требованиями к рабочим (офисным) помещениям, где оборудованы рабочие места с использованием персональных компьютеров и копировальной техники, и места для приема посетителей, а также быть оборудованы стульями и столами, иметь писчие принадлежности (карандаши, авторучки, бумагу) для заполнения запросов о предоставлении государственной услуги и производства вспомогательных записей (памяток, пояснений).

2.15. Показатели доступности и качества государственной услуги:

2.15.1. Количество взаимодействий заявителя с местной администрацией МО Правобережный либо Многофункциональным центром, участвующими в предоставлении государственной услуги – не более 3.

2.15.2. Продолжительность взаимодействий – указана в разделе 3.

2.15.3. Способы предоставления государственной услуги заявителю: непосредственно при посещении местной администрации МО Правобережный; в подразделении Многофункционального центра; в электронном виде (посредством Портала в соответствии с этапами предоставления государственной услуги, определенными распоряжением Правительства Санкт-Петербурга от 22.03.2011 № 8-рп).

2.15.4. В случае направления заявителем заявления и документов, необходимых для предоставления государственной услуги, через Портал с прохождением промежуточных этапов предоставления государственной услуги заявитель может ознакомиться на Портале (в соответствии с этапами предоставления государственной услуги, определенными распоряжением Правительства Санкт-Петербурга от 22.03.2011 № 8-рп).

2.15.5. Способы информирования заявителя о результатах предоставления государственной услуги: лично при посещении местной администрации МО Правобережный, по электронной почте, в письменном виде путем направления по почте.

2.15.6. Количество документов, необходимых для предоставления заявителем в целях получения государственной услуги – от 2 до 6.

2.15.7. При предоставлении государственной услуги предусмотрено межведомственное взаимодействие местной администрации МО Правобережный с КЗАГС, с СПб ГКУ ЖА.

2.15.8. Количество документов (информации), которые местная администрация МО Правобережный запрашивает без участия заявителя – от 0 до 3.

2.15.9. Услуги, необходимые и обязательные для предоставления государственной услуги, в том числе сведения о документе (документах), выдаваемом (выдаваемых) организациями, участвующими в предоставлении государственной услуги, действующим законодательством не предусмотрены.

2.15.10. Административные процедуры в рамках предоставления государственной услуги, осуществляемые в электронном виде, осуществляются в соответствии с этапами предоставления государственной услуги, определенными распоряжением Правительства Санкт-Петербурга от 22.03.2011 № 8-рп.

2.15.11. Срок предоставления государственной услуги – 30 дней с момента регистрации заявления.

В случае направления местной администрацией МО Правобережный межведомственных запросов и получения ответов на них срок предоставления государственной услуги может быть увеличен в соответствии с действующим законодательством.

2.15.12. Порядок осуществления контроля за предоставлением государственной услуги со стороны граждан, их объединений и организаций осуществляется в соответствии с действующим законодательством.

2.15.13. Предусмотрена выдача результата предоставления государственной услуги в электронном виде.

2.16. Иные требования, в том числе учитывающие особенности предоставления государственной услуги в Многофункциональном центре и особенности предоставления государственной услуги в электронной форме.

2.16.1. Прием документов, необходимых для предоставления государственной услуги может быть осуществлен на базе подразделений Многофункционального центра.

При предоставлении государственной услуги подразделения Многофункционального центра осуществляют: взаимодействие с исполнительными органами, иными органами и организациями, предоставляющими (участвующими в предоставлении) государственные услуги в рамках заключенных соглашений о взаимодействии; информирование граждан и организаций по вопросам предоставления государственных услуг; прием и выдачу документов, необходимых для предоставления государственных услуг либо являющихся результатом предоставления государственных услуг; обработку персональных данных, связанных с предоставлением государственных услуг.

В случае подачи документов в местную администрацию МО Правобережный посредством подразделения Многофункционального центра специалист подразделения Многофункционального центра, осуществляющий прием документов, представленных для получения государственной услуги, выполняет следующие действия: определяет предмет обращения; проводит проверку полномочий лица, подающего документы; проводит проверку соответствия документов требованиям, указанным в пункте 2.6; осуществляет сканирование представленных документов, формирует электронное дело, все документы которого связываются единым уникальным идентификационным кодом, позволяющим установить принадлежность документов конкретному заявителю и виду обращения за государственной услугой; заверяет электронное дело своей электронной подписью (далее – ЭП); направляет копии документов и реестр документов в местную администрацию Правобережный, предоставляющий государственную услугу: в электронном виде (в составе пакетов электронных дел) в течение 1 рабочего дня со дня обращения заявителя в подразделение Многофункционального центра; на бумажных носителях (в случае необходимости обязательного предоставления оригиналов документов) – в течение 3 рабочих дней со дня обращения заявителя в подразделение Многофункционального центра.

При обнаружении несоответствия документов требованиям, указанным в пункте 2.6, специалист подразделения Многофункционального центра, осуществляющий прием документов, возвращает их заявителю для устранения выявленных недостатков.

По окончании приема документов специалист подразделения Многофункционального центра выдает заявителю расписку в приеме документов.

2.16.2. Особенности предоставления государственной услуги в электронной форме: заявитель может получить государственную услугу в электронной форме путем заполнения в электронном виде заявления на Информационном портале «Государственные услуги в Санкт-Петербурге» (www.gu.spb.ru) (далее – портал).

Государственная услуга может быть получена в электронной форме в соответствии с Планом перехода на предоставление исполнительными органами государственной власти Санкт-Петербурга государственных услуг в электронном виде, утвержденным распоряжением Правительства Санкт-Петербурга от 22.03.2011 № 8-рп «О мероприятиях по переходу на предоставление исполнительными органами государственной власти Санкт-Петербурга государственных услуг в электронном виде».

Этапы перехода на предоставление услуг в электронном виде: 1-й этап – размещение информации об услуге в Сводном реестре государственных услуг и на Едином портале государственных услуг; 2-й этап – размещение на Едином портале государственных услуг форм заявлений и иных документов, необходимых для получения соответствующих услуг, и обеспечение доступа к ним для копирования и заполнения в электронном виде; 3-й этап – обеспечение возможности для заявителей в целях получения услуги представлять документы в электронном виде с использованием Единого портала государственных услуг; 4-й этап – обеспечение возможности для заявителей осуществлять с использованием Единого портала государственных услуг мониторинг хода предоставления услуги; 5-й этап – обеспечение возможности получения результатов предоставления услуги в электронном виде на Едином портале государственных услуг, если это не запрещено федеральным законом.

Электронные заявления (заявки) отправляются через «Электронную приемную» Портала с использованием «логина» и «пароля» заявителя, а также могут быть подписаны заявителем электронной подписью или заверены универсальной электронной картой.

К документам, направляемым в электронной форме, предоставляются следующие требования: они должны быть предоставлены в форме электронных документов (электронных образов документов), удостоверенных электронной подписью лица, подписавшего документ, уполномоченного лица органа, выдавшего документ, или электронной подписью нотариуса; каждый отдельный документ должен быть загружен в виде отдельного файла. Количество файлов должно соответствовать количеству документов, направляемых для получения государственной услуги, а наименование файлов должно позволять идентифицировать документ и количество страниц в документе.

В случае, если после направления заявителем электронного заявления (заявки) следует обязательное посещение заявителем местной администрации МО Правобережный, то для заявителя, отправившего электронную заявку, должностное лицо местной администрации МО Правобережный формирует приглашение на прием, которое отображается в браузере заявителя. Приглашение содержит необходимую информацию с указанием: адреса структурного подразделения местной администрации МО Правобережный, в который необходимо обратиться заявителю, даты и времени приема, идентификационного номера приглашения, а также перечня документов, которые необходимо предоставить на приеме.

3. Состав, последовательность и сроки выполнения административных процедур, требования к порядку их выполнения, в том числе особенности выполнения административных процедур в электронной форме

Описание последовательности административных процедур при предоставлении государственной услуги: прием заявления и документов, необходимых для предоставления государственной услуги; подготовка и направление межведомственного запроса о предоставлении документов, необходимых для предоставления государственной услуги, находящихся в распоряжении иных государственных органов и организаций, в том числе с использованием единой системы межведомственного электронного взаимодействия; принятие местной администрацией МО Правобережный решения о согласии либо об отказе в согласии на установление отцовства лица, не состоящего в браке с матерью ребенка, в случае смерти матери, признания ее недееспособной, невозможности установления места нахождения матери или в случае лишения ее родительских прав.

3.1. Наименование административной процедуры: прием заявления и документов, необходимых для предоставления государственной услуги.

3.1.1. Юридические факты, являющиеся основанием для начала административной процедуры: поступление (посредством личного обращения заявителя, обращения заявителя в электронной форме посредством Портала либо посредством организаций почтовой связи, от Многофункционального центра) в местную администрацию МО Правобережный заявления о выдаче согласия на установление отцовства лица, не состоящего в браке с матерью ребенка, и прилагаемых документов, указанных в пункте 2.6.

3.1.2. Содержание и продолжительность выполнения административной процедуры.

Муниципальный служащий местной администрации МО Правобережный, ответственный за прием заявления и документов, необходимых для предоставления государственной услуги осуществляет следующие административные действия: определяет предмет обращения; устанавливает личность заявителя; консультирует заявителя о порядке оформления заявления о получении согласия органа опеки и попечительства на установление отцовства лица, не состоящего в браке с матерью ребенка; проводит проверку заявления и представленных документов на предмет соответствия перечню документов, указанных в пункте 2.6; фиксирует факт приема документов, указанных в пункте 2.6, в журнале регистрации.

Продолжительность административной процедуры не должна превышать одного рабочего дня.

3.1.3. Ответственным за выполнение административной процедуры является муниципальный служащий местной администрации МО Правобережный, ответственный за прием заявления и документов, необходимых для предоставления государственной услуги.

3.1.4. Критериями принятия решения в рамках административной процедуры является соответствие заявления и документов требованиям, установленным настоящим регламентом.

3.1.5. Результат административной процедуры: передача муниципальным служащим местной администрации МО Правобережный, ответственным за прием заявления и документов, необходимых для предоставления государственной услуги, заявления и комплекта документов муниципальному служащему местной администрации МО Правобережный, ответственному за подготовку, направление межведомственных запросов и получение ответов на них.

3.1.6. Способ фиксации результата выполнения административной процедуры: регистрация заявления и документов в журнале регистрации.

3.2. Наименование административной процедуры: подготовка и направление межведомственного запроса о предоставлении документов, необходимых для предоставления государственной услуги, находящихся в распоряжении иных государственных органов и организаций, в том числе с использованием единой системы межведомственного электронного взаимодействия.

3.2.1. Юридические факты, являющиеся основанием для начала административной процедуры: получение муниципальным служащим местной администрации МО Правобережный, ответственным за подготовку, направление межведомственных запросов и получение ответов на них, заявления и комплекта документов, указанных в пункте 2.6., необходимых для предоставления государственной услуги.

3.2.2. Содержание и продолжительность выполнения административной процедуры: муниципальный служащий местной администрации МО Правобережный, ответственный за подготовку, направление межведомственных запросов и получение ответов на них осуществляет следующие административные действия: определяет состав документов (информации), подлежащих получению по межведомственным запросам, и органы (организации), в которые должны быть направлены межведомственные запросы; подготавливает проекты межведомственных запросов, в том числе в форме электронного документа; представляет проекты межведомственных запросов на подпись лицу, уполномоченному подписывать межведомственные запросы, в том числе с использованием электронной подписи; направляет межведомственные запросы в КЗАГС; СПб ГКУ ЖА посредством автоматизированной информационной системы «Население. Жилой фонд»; получает ответы на межведомственные запросы; анализирует документы (информацию), полученные в рамках межведомственного взаимодействия (ответы на межведомственные запросы), на соответствие направленному межведомственному запросу; передает полученные документы (информацию) муниципальному служащему местной администрации МО Правобережный, ответственному за подготовку проекта решения о согласии либо об отказе в согласии на установление отцовства лица, не состоящего в браке с матерью ребенка.

Межведомственный запрос должен содержать следующие сведения: наименование органа (организации), направляющего межведомственный запрос; наименование органа (организации), в адрес которого направляется межведомственный запрос; наименование услуги, для предоставления которой необходимо представление документа и (или) информации, а также, если имеется, номер (идентификатор) такой услуги в реестре государственных услуг или реестре муниципальных услуг; указание на положения нормативного правового акта, которыми установлено представление документа и (или) информации, необходимых для предоставления услуги, и указание на реквизиты данного нормативного правового акта; сведения, необходимые для представления документа и (или) информации, установленные настоящими методическими рекомендациями; контактная информация для направления ответа на межведомственный запрос; дата направления межведомственного запроса и срок ожидаемого ответа на межведомственный запрос; фамилия, имя, отчество и должность лица, подготовившего и направившего межведомственный запрос, его подпись, в том числе электронная подпись, а также номер служебного телефона и (или) адрес электронной почты данного лица для связи.

Межведомственный запрос направляется: посредством региональной системы межведомственного электронного взаимодействия Санкт-Петербурга (далее – РСМЭВ); по электронной почте; иными способами, не противоречащими законодательству.

Датой направления межведомственного запроса считается дата регистрации исходящего запроса системой управления РСМЭВ, либо дата отправки документа с межведомственным запросом по электронной почте. В случае направления межведомственного запроса иными способами, предусмотренными законодательством, днем направления межведомственного запроса считается дата почтового отправления.

Если ответ на межведомственный электронный запрос не получен в течение 5 рабочих дней, специалист местной администрации, ответственный за подготовку, направление межведомственных запросов и получение ответов на них: направляет повторный межведомственный электронный запрос; информирует об этом в электронном виде Комитет по работе с исполнительными органами государственной власти и взаимодействию с органами местного самоуправления Администрации Губернатора Санкт-Петербурга и поставщика сведений (информации), своевременно не представившего ответ на межведомственный электронный запрос.

Информация о нарушении сроков ответа направляется на официальные адреса электронной почты, указанные исполнительных органов государственной власти Санкт-Петербурга, предназначенных для направления межведомственных запросов и получения ответов на межведомственные запросы (в соответствии с Приложением № 2 к постановлению Правительства Санкт-Петербурга от 23.12.2011 №1753).

Должностное лицо, не представившее (несвоевременно представившее) запрошенный документ (или информацию), подлежит административной, дисциплинарной или иной ответственности в соответствии с законодательством Российской Федерации.

Продолжительность административной процедуры составляет один рабочий день (при условии использования единой системы межведомственного электронного взаимодействия и подключаемых к ней региональных систем межведомственного электронного взаимодействия).

В случае направления межведомственных запросов местной администрацией МО Правобережный, в органы государственной власти (организации) субъектов Российской Федерации и иных государств, местные администрации муниципальных образований (в том числе иных субъектов Российской Федерации) и получения ответов на них срок предоставления государственной услуги может быть увеличен в соответствии с действующим законодательством.

Срок подготовки и направления ответа на межведомственный запрос в соответствии с Порядком не может превышать пяти рабочих дней после поступления межведомственного запроса.

3.2.3. Административная процедура осуществляется специалистом местной администрации МО Правобережный, ответственным за подготовку, направление межведомственных запросов и получение ответов на них.

3.2.4. Критерием принятия решения в рамках административной процедуры является отсутствие в представленном заявителем комплекте документов, указанных в пункте 2.7.

3.2.5. Результатом административной процедуры является направление межведомственного запроса.

3.2.6. Способом фиксации результата является регистрация межведомственного запроса в РСМЭВ.

3.3. Наименование административной процедуры: принятие местной администрацией МО Правобережный, решения о согласии либо об отказе в согласии на установление отцовства лица, не состоящего в браке с матерью ребенка, в случае смерти матери, признания ее недееспособной, невозможности установления места нахождения матери или в случае лишения ее родительских прав.

3.3.1. Юридические факты, являющиеся основанием для начала административной процедуры: получение муниципальным служащим органа местного самоуправления Санкт-Петербурга, ответственным за подготовку проекта решения о согласии либо об отказе в согласии на установление отцовства лица, не состоящего в браке с матерью ребенка, комплекта документов, включая документы, полученные по результатам направления межведомственных запросов.

3.3.2. Содержание, продолжительность и максимальный срок выполнения административной процедуры.

Муниципальный служащий местной администрации МО Правобережный, ответственный за подготовку проекта решения о согласии либо об отказе в согласии на установление отцовства лица, не состоящего в браке с матерью ребенка: проводит оценку полученных документов; при наличии информации о конфликте интересов несовершеннолетнего и заявителя, принимает решение о проведении обследования условий жизни несовершеннолетнего и составляет акт по форме согласно Приложению № 5, а также запрашивает дополнительную информацию из иных учреждений и организаций (школа, детский сад, поликлиника и т.д.); готовит проект постановления о согласии либо об отказе в согласии на установление отцовства лица, не состоящего в браке с матерью ребенка, согласно приложению № 6; передает проект постановления, согласованный с руководителем структурного подразделения местной администрации МО Правобережный, главе местной администрации МО Правобережный (далее – глава местной администрации) для подписания.

Глава местной администрации изучает проект постановления о согласии либо об отказе в согласии на установление отцовства лица, не состоящего в браке с матерью ребенка; в случае несогласия – излагает замечания и возвращает указанный проект на доработку и исправление; в случае одобрения – подписывает постановление о согласии либо об отказе в согласии на установление отцовства лица, не состоящего в браке с матерью ребенка.

После подписания постановления главой местной администрации МО Правобережный, муниципальный служащий местной администрации МО Правобережный, ответственный за подготовку проекта постановления: передает уполномоченному лицу постановление для регистрации в установленном порядке; направляет (вручает) указанное постановление заявителям в течение трех рабочих дней с момента его подписания.

Продолжительность административной процедуры составляет тридцать дней со дня представления документов, указанных в пункте 2.6.

3.3.3. Ответственными за выполнение административной процедуры являются: муниципальный служащий местной администрации МО Правобережный, ответственный за подготовку проекта решения о согласии либо об отказе в согласии на установление отцовства лица, не состоящего в браке с матерью ребенка; руководитель структурного подразделения местной администрации МО Правобережный; глава местной администрации МО Правобережный.

3.3.4. Критерии принятия решения определяются наличием или отсутствием оснований для выдачи согласия органа опеки и попечительства на установление отцовства лица, не состоящего в браке с матерью ребенка.

3.3.5. Результат административной процедуры: направление (вручение) постановления о согласии либо об отказе в согласии на установление отцовства лица, не состоящего в браке с матерью ребенка, заявителям.

3.3.6. Способ фиксации результата выполнения административной процедуры: подписанное главой местной администрации соответствующее постановление; регистрация постановления в журнале муниципальных правовых актов органа местного самоуправления Санкт-Петербурга.

4. Формы контроля за исполнением административного регламента

4.1. Текущий контроль за соблюдением последовательности действий, определенных административными процедурами по предоставлению государственной услуги, осуществляется главой местной администрации МО Правобережный, согласно приложению № 2.

4.2. Глава местной администрации осуществляет контроль за: надлежащим исполнением настоящего регламента муниципальными служащими местной администрации МО Правобережный, непосредственно предоставляющими государственную услугу; обеспечением сохранности принятых от заявителя документов и соблюдением муниципальными служащими местной администрации МО Правобережный, непосредственно предоставляющими государственную услугу, особенностей по сбору и обработке персональных данных заявителя.

4.3. Глава местной администрации и муниципальные служащие, непосредственно предоставляющие государственную услугу, несут персональную ответственность за соблюдение сроков и порядка приема документов, своевременности оформления и отправления межведомственных запросов, соответствие результатов рассмотрения документов требованиям законодательства, принятию мер по проверке представленных документов, соблюдение сроков и порядка предоставления государственной услуги, подготовки отказа в предоставлении государственной услуги, за соблюдение сроков и порядка выдачи документов. Персональная ответственность Главы местной администрации и муниципальных служащих, непосредственно предоставляющих государственную услугу, закрепляется в должностных регламентах в соответствии с требованиями законодательства.

В частности, должностные лица и муниципальные служащие, непосредственно предоставляющие государственную услугу, несут ответственность за: требование у заявителей документов или платы, не предусмотренных настоящим регламентом; отказ в приеме документов по основаниям, не предусмотренным настоящим регламентом; нарушение сроков регистрации запросов заявителя о предоставлении государственной услуги; нарушение срока предоставления государственной услуги; направление необоснованных межведомственных запросов; нарушение сроков подготовки межведомственных запросов и ответов на межведомственные запросы; необоснованное не предоставление информации на межведомственные запросы.

4.4. Начальник подразделения Многофункционального центра осуществляет контроль за: надлежащим исполнением настоящего регламента сотрудниками подразделения Многофункционального центра; полнотой принимаемых специалистами Многофункционального центра от заявителя документов и качеством оформленных документов для передачи их в местную администрацию Правобережный; своевременностью и полнотой передачи в местную администрацию МО Правобережный, принятых от заявителя документов; своевременностью и полнотой доведения до заявителя принятых от местной администрацией МО Правобережный информации и документов, являющихся результатом решения о предоставлении государственной услуги, принятой местной администрацией МО Правобережный; обеспечением сохранности принятых от заявителя документов и соблюдением сотрудниками подразделения особенностей по сбору и обработке персональных данных заявителя.

Персональная ответственность руководителя подразделения Многофункционального центра и специалистов подразделения Многофункционального центра закрепляется в должностных инструкциях в соответствии с требованиями законодательства.

Специалисты подразделения Многофункционального центра несут ответственность за: качество приема комплекта документов у заявителя, в случае, если несоответствие представленных документов, указанных в настоящих методических рекомендациях, явилось основанием для отказа заявителю в предоставлении государственной услуги; своевременность информирования заявителя о результате предоставления государственной услуги.

4.5. Оператор Портала (специалисты СПб ГУП «Санкт-Петербургский информационно-аналитический центр») осуществляют контроль за своевременностью доставки электронных заявлений на автоматизированное рабочее место специалиста местной администрации МО Правобережный.

Персональная ответственность специалистов СПб ГУП «Санкт-Петербургский информационно-аналитический центр» закрепляется в должностных инструкциях в соответствии с требованиями законодательства.

Специалисты СПб ГУП «Санкт-Петербургский информационно-аналитический центр» несут ответственность за: технологическое обеспечение работы Портала.

4.6. В рамках предоставления государственной услуги осуществляются плановые и внеплановые проверки полноты и качества предоставления государственной услуги.

Глава местной администрации ежеквартально осуществляет выборочные проверки дел заявителей на предмет правильности принятия муниципальными служащими, непосредственно предоставляющими государственную услугу, решений, а также внеплановые проверки в случае поступления жалоб (претензий) граждан в рамках досудебного обжалования.

5. Досудебный (внесудебный) порядок обжалования решений и действий (бездействия) местной администрации МО Правобережный при предоставлении государственной

услуги, а также должностных лиц и муниципальных служащих местной администрации МО Правобережный

5.1. Заявители имеют право на досудебное (внесудебное) обжалование решений и действий (бездействия), принятых (осуществляемых) местной администрацией МО Правобережный, в ходе предоставления государственной услуги. Досудебный (внесудебный) порядок обжалования не исключает возможность обжалования решений и действий (бездействия), принятых (осуществляемых) в ходе предоставления государственной услуги, в судебном порядке. Досудебный (внесудебный) порядок обжалования не является для заявителя обязательным.

5.2. Предметом досудебного (внесудебного) обжалования являются:

5.2.1. Нарушение срока регистрации запроса заявителя о предоставлении государственной услуги;

5.2.2. Нарушение срока предоставления государственной услуги;

5.2.3. Требование у заявителя документов, не предусмотренных нормативными правовыми актами Российской Федерации, нормативными правовыми актами субъектов Российской Федерации, муниципальными правовыми актами для предоставления государственной услуги;

5.2.4. Отказ в приеме документов, предоставление которых предусмотрено нормативными правовыми актами Российской Федерации, нормативными правовыми актами субъектов Российской Федерации, муниципальными правовыми актами для предоставления государственной услуги у заявителя;

5.2.5. Отказ в предоставлении государственной услуги, если основания отказа не предусмотрены федеральными законами и принятыми в соответствии с ними иными нормативными правовыми актами Российской Федерации, нормативными правовыми актами Санкт-Петербурга;

5.2.6. Затребование с заявителя при предоставлении государственной услуги платы, не предусмотренной нормативными правовыми актами Российской Федерации, нормативными правовыми актами Санкт-Петербурга;

5.2.7. Отказ местной администрации, муниципального служащего местной администрации МО Правобережный в исправлении допущенных опечаток и ошибок в выданных в результате предоставления государственной услуги документах, либо нарушение установленного срока таких исправлений.

5.3. Общие требования к порядку подачи и рассмотрения жалобы.

5.3.1. Жалоба подается в письменной форме на бумажном носителе, в электронной форме в орган местного самоуправления Санкт-Петербурга. Жалобы на решения, принятые руководителем местной администрации МО Правобережный, подаются в Правительство Санкт-Петербурга.

5.3.2. Жалоба может быть направлена по почте, через многофункциональный центр, с использованием информационно-телекоммуникационной сети «Интернет», официального сайта местной администрации МО Правобережный, единого портала государственных и муниципальных услуг либо регионального портала государственных и муниципальных услуг, а также может быть принята при личном приеме заявителя.

5.3.3. Заявитель имеет право на получение информации и документов, необходимых для обоснования и рассмотрения жалобы (претензии). Местная администрация МО Правобережный, должностные лица, муниципальные служащие местной администрации МО Правобережный, обязаны предоставить заявителю возможность ознакомления с документами и материалами, непосредственно затрагивающими его права и свободы, если не имеется установленных федеральным законодательством ограничений на информацию, содержащуюся в этих документах, материалах. При этом документы, ранее поданные заявителями в местную администрацию МО Правобережный, выдаются по их просьбе в виде выписок или копий.

5.3.4. Жалоба должна содержать: наименование местной администрации, должностного лица местной администрации МО Правобережный, либо муниципального служащего местной администрации МО Правобережный, решения и действия (бездействие) которых обжалуются; фамилию, имя, отчество (последнее – при наличии), сведения о месте жительства заявителя – физического лица либо наименование, сведения о месте нахождения заявителя – юридического лица, а также номер (номера) контактного телефона, адрес (адреса) электронной почты (при наличии) и почтовый адрес, по которым должен быть направлен ответ заявителю; сведения об обжалуемых решениях и действиях (бездействии) местной администрации МО Правобережный, должностного лица местной администрации МО Правобережный, либо муниципального служащего местной администрации МО Правобережный; доводы, на основании которых заявитель не согласен с решением и действием (бездействием) местной администрации МО Правобережный, должностного лица местной администрации МО Правобережный, либо муниципального служащего местной администрации МО Правобережный. Заявителем могут быть представлены документы (при наличии), подтверждающие доводы заявителя, либо их копии.

5.3.5. Жалоба, поступившая в орган местного самоуправления Санкт-Петербурга, подлежит рассмотрению в следующие сроки: в течение пятнадцати рабочих дней со дня регистрации жалобы; в течение пяти рабочих дней со дня регистрации жалобы в случае обжалования отказа местной администрации МО Правобережный, в приеме документов у заявителя либо в исправлении допущенных опечаток и ошибок или в случае обжалования нарушения установленного срока таких исправлений; в иные сроки в случаях, установленных Правительством Российской Федерации.

5.3.6. По результатам рассмотрения жалобы орган местного самоуправления Санкт-Петербурга принимает одно из следующих решений: удовлетворяет жалобу, в том числе в форме отмены принятого решения, исправления допущенных органом местного самоуправления Санкт-Петербурга опечаток и ошибок в выданных в результате предоставления государственной услуги документах, возврата заявителю денежных средств, взимание которых не предусмотрено нормативными правовыми актами Российской Федерации, нормативными правовыми актами субъектов Российской Федерации, а также в иных формах; отказывает в удовлетворении жалобы.

5.3.7. Не позднее дня, следующего за днем принятия решения, заявителю в письменной форме и по желанию заявителя в электронной форме направляется мотивированный ответ о результатах рассмотрения жалобы.

5.3.8. При рассмотрении обращения государственным органом, местной администрацией МО Правобережный, или должностным лицом граждани имеет право: знакомиться с документами и материалами, касающимися рассмотрения жалобы, если это не затрагивает права, свободы и законные интересы других лиц и если в указанных документах и материалах не содержатся сведения, составляющие государственную или иную охраняемую федеральным законом тайну; получать письменный ответ по существу поставленных в жалобе вопросов, уведомление о переадресации письменного обращения в государственный орган, местную администрацию или должностному лицу, в компетенцию которых входит решение поставленных в обращении вопросов; обращаться с жалобой на принятое по обращению решение или на действие (бездействие) в связи с рассмотрением обращения в административном и (или) судебном порядке в соответствии с законодательством Российской Федерации; представлять дополнительные документы и материалы либо обращаться с просьбой об их истребовании, в том числе в электронной форме; обращаться с заявлением о прекращении рассмотрения жалобы.

5.3.9. В случае установления в ходе или по результатам рассмотрения жалобы признаков состава административного правонарушения или преступления, должностное лицо, наделенное полномочиями по рассмотрению жалоб, незамедлительно направляет имеющиеся материалы в органы прокуратуры.

5.3.10. Исполнительные органы государственной власти Санкт-Петербурга и должностные лица, которым может быть адресована жалоба (претензия) заявителя в досудебном (внесудебном) порядке: в случае, если предметом жалобы (претензии) заявителя являются действия сотрудника подразделения Многофункционального центра, жалоба (претензия) направляется в адрес Администрации Губернатора Санкт-Петербурга: 191060, Смольный, Администрация Губернатора Санкт-Петербурга; E-mail: ukog@gov.spb.ru; телефон: 576-70-42.

В случае, если предметом жалобы (претензии) заявителя являются действия оператора Портала, жалоба (претензия) направляется в адрес Комитета по информатизации и связи: 191060, Смольный, Комитет по информатизации и связи; E-mail: kis@gov.spb.ru; Телефон:576-71-23.

В случае, если предметом жалобы (претензии) заявителя являются действия муниципальных служащих органа местного самоуправления Санкт-Петербурга, предоставляющего государственную услугу, жалоба (претензия) может быть направлена в адрес Комитета по социальной политике Санкт-Петербурга: 190000, Санкт-Петербург, пер. Антоненко, д. 6, тел. (812) 576-24-61, факс (812) 576-24-60, адрес электронной почты: ksp@gov.spb.ru.

Вице-губернатор Санкт-Петербурга, курирующий соответствующую отрасль: 191060, Смольный, Санкт-Петербург, тел. (812) 576-44-80, факс (812) 576-7955.

6. Приложения

Приложение № 1: блок-схема предоставления государственной услуги;

Приложение № 2: информация о месте нахождения и графике работы, справочные телефоны, адреса официальных сайтов органов местного самоуправления Санкт-Петербурга, предоставляющих государственную услугу;

Приложение № 3: почтовые адреса, справочные телефоны и адреса электронной почты структурных подразделений СПб ГКУ «Многофункциональный центр предоставления государственных услуг»;

Приложение № 4: заявление о получении согласия на установление отцовства;

Приложение № 5: форма акта обследования условий жизни несовершеннолетнего гражданина при решении вопроса о выдаче согласия органа опеки и попечительства на установление отцовства лица, не состоящего в браке с матерью ребенка;

Приложение № 6: проект постановления о согласии (об отказе в согласии) на установление отцовства;

Приложение № 7: почтовые адреса, справочные телефоны и адреса электронной почты Санкт-Петербургских государственных казенных учреждений – районных жилищных агентств.

ПРИЛОЖЕНИЕ № 1к регламенту

БЛОК-СХЕМА

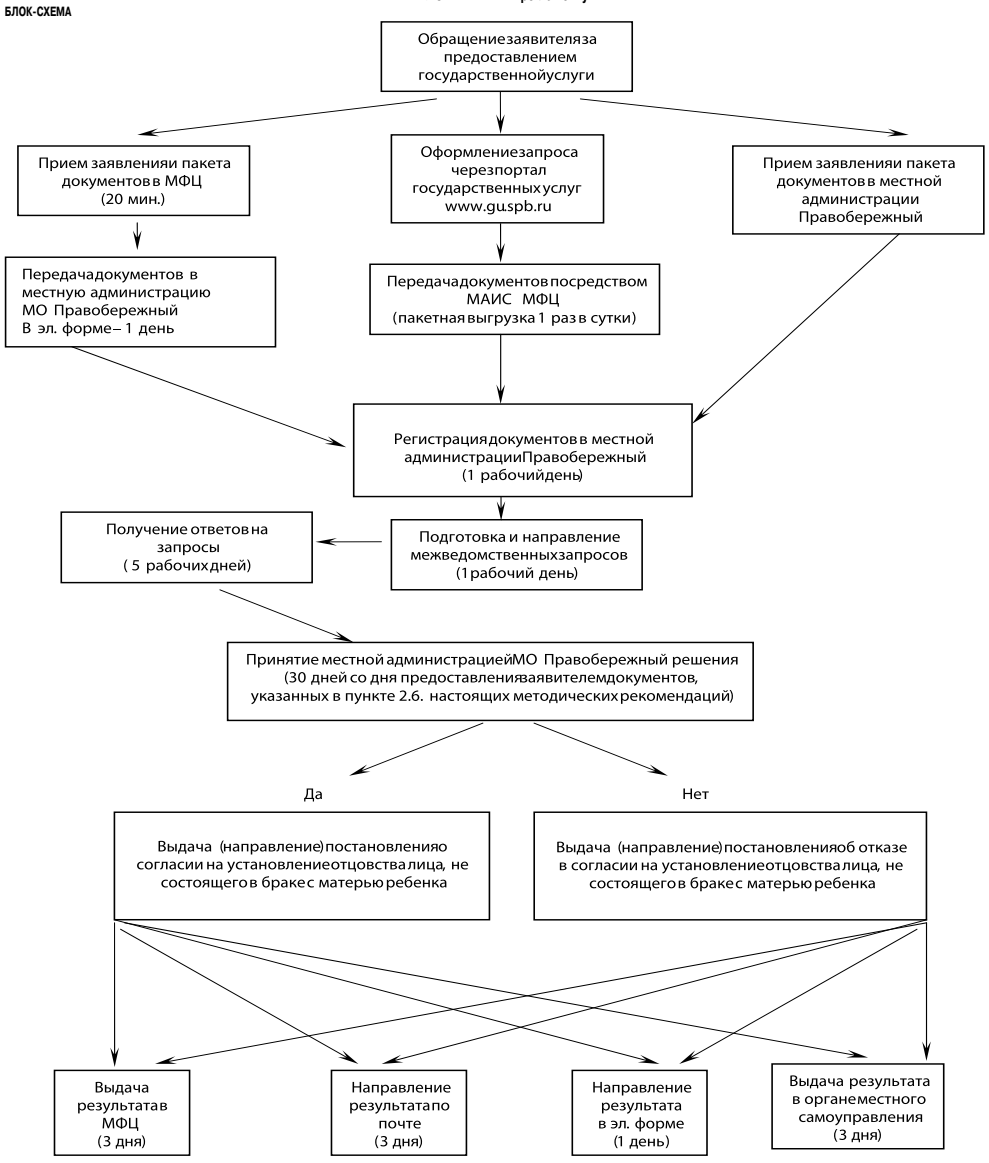

ПРИЛОЖЕНИЕ № 2 к регламенту

№ /п	Полное наименование органа местного самоуправления	Адрес (с указанием почтового индекса)	Контактные телефоны, ф.: (с указанием кода города)	Адрес электронной почты	Адрес сайта	Контактный телефон/ф.:/e-mail глав местных администрации муниципальных образований	Регламент приема граждан главами местных администрации муниципальных образо ваний	телефоны/ф.:/ e-mail ответственных специалистов	Регламент приема граждан ответственными специалистами
1	Местная администрация муниципального образования муниципальный округ Коломна	Санкт-Петербург, наб. канала Крюкова, д.11 190068	(812) 714-09-83, ф.: (812) 714-08-43	mokolomna@inbox.ru	www.kolomna-spb.ru	(812) 714-08-43	нет	(812) 714-08-43	Вторник 15.00-17.00 пятница 11.00-13.00
2	Администрация муниципального образования Сенной округ	Санкт-Петербург, наб. р. Фонтанка, д. 89, 190031	(812) 310-16-96 ф.: (812) 310-29-22	msmoso@mail.wplus.net	www.sennoi-okrug.spb.ru	(812) 310-44-00	второй и четвертый четверг 17.00- 19.00	(812) 310-29-22	Вторник 15.00-18.00 Четверг 10.00-13.00
3	Местная администрация Муниципального образования муниципальный округ Адмиралтейский округ	Санкт-Петербург, ул. Декабристов, д.18, 190000	(812) 314-96-60 (812) 312-31-83	admiralokrug@mail.ru	нет	(812) 314-96-60 ф.: (812) 312-31-83	ежедневно в часы работы администрации	(812) 571-66-01, ул. Почтамтская, д.11	Вторник 14.00-17.00 Четверг 10.00-13.00
4	Местная администрация муниципального образования муниципальный округ Семеновский	Санкт-Петербург, Большой Казачий пер., д .5-7, 191180	ф.: (812) 316-26-30	mo4@mailsp.ru	www.sankt-peterburg.info/mo4	(812) 764-96-89 ф.: (812) 764-89-53	Ежедневно 9.00-17.00 пятница 9.00-16.00	(812) 764-89-53 т/ф.: (812) 764-89-53	Вторник 15.00-17.00 Четверг 10.00-13.00
5	Местная администрация муниципального образования муниципальный округ Измайловское	Санкт-Петербург, Егорова ул., д. 18, 190005	(812) 316-35-81 (812) 316-62-57 ф.: 317-82-70 т/ф.: 575-08-95	mc5@frinet.org	mc5/frinet.org	(812) 575-08-95 (812) 317-80-92 т/ф.: (812) 316-53-69	ежедневно 9.00-18.00	(812) 495-39-64	Вторник 15.00-18.00 Четверг 10.00-13.00
6	Местная администрация муниципального образования муниципальный округ Екатерингофский	Санкт-Петербург, Нарвский пр., д. 16,190020	(812) 252-40-03 ф.: (812) 147-20-08	mo6@list.ru	www.mo-6.spb.ru	(812) 746-67-36 (812) 746-60-55	Понедельник, среда, пятница 16.00-18.00	ф.: 786-84-57, 786-88-91	Вторник 15.00-18.00 Четверг 17.00-19.00
7	Местная администрация муниципального образования муниципальный округ №7	Санкт-Петербург, 12 линия, В.О., д.7, 199178	(812) 321-20-46 ф.: (812) 321-14-00	mcmo7@yandex.ru	www.mo7spb.ru	(812) 321-14-01 (812) 321-20-46 (812) 321-14-00	Ежедневно 10.00-17.00	(812) 320-73-60	Понедельник Четверг 14.00-17.00
8	Местная администрация муниципального образования муниципальный округ Васильевский	Санкт-Петербург, 4 линия, В.О., д.45, 199004	ф.: (812) 328-58-31 (812) 323-32-34 (812) 323-32-61	msmo8@mail.ru	www.omsu.spb.ru	(812) 328-58-31	Вторник, четверг 11.00-13.00	(812) 323-32-34	Вторник 16.00-18.00 Четверг 10.00-13.00
9	Местная администрация муниципального образования Гавань	Санкт-Петербург, Шевченко ул., д. 29,199406	(812) 355-70-34 ф.: (812) 355-54-19	gavan@mail.ipnet.ru	www.omsu.spb.ru	(812) 355-70-34 ф.: (812) 355-54-19	Понедельник 11.00-13.00 Четверг 17.00-19.00	(812) 355-74-43, (812)355-70-34	Понедельник, четверг 14.00-17.30
10	Местная администрация муниципального образования муниципальный округ Округ Морской	Санкт-Петербург, Кораблестроителей ул., д.21, к.1, литер. Д, 199226	(812) 356-65-03 ф.: (812) 356-55-22 (812) 356-38-60	brams10@mail.ru	www.mo-morsk-10.spb.ru	(812) 356-55-22 (812) 356-68-46 ф.: (812) 356-38-60	Вторник 11.00-13.00	(812)356-65-03 т/ф.: 356-13-13	Понедельник 15.00-18.00 Пятница 10.00-13.00
11	Местная администрация муниципального образования муниципальный округ Остров Декабристов	Санкт-Петербург, Кораблестроителей ул., д.35, к.5, 199397	ф.:(812) 351-19-15 (812) 351-19-14 (812) 351-19-13	vestnik_mo11@mail.ru	www.sankt-peterburg.info/mo11/	(812) 351-19-15	Вторник, среда, четверг, 10.00-18.00	(812) 351-19-15	Понедельник 14.00-17.30 четверг 10.00-12.30
12	Местная администрация муниципального образования муниципальный округ Сампсониевское	Санкт-Петербург, Большой Сампсониевский пр., д.86, 194100	ф.: (812) 596-32-78 (812) 596-33-02	mo12@frinet.org	www.mo12.sp.ru	ф.: (812) 596-32-78 (812) 596-33-02	Вторник 15.00-18.00 Четверг 10.00-13.00 (по записи)	(812) 596-32-73 ф.: (812) 596-32-78	Вторник 15.00-18.00 Четверг 10.00-13.00
13	Местная администрация муниципального образования муниципальный округ Светлановское	Санкт-Петербург, Тореза пр., д.35, к.2, 194223	(812) 552-65-38	mo.svetlanovskoe@yandex.ru	www. svetlanovskoe.spb.ru	(812) 550-20-06 ф.: (812) 552-65-38	Вторник 16.00-18.00	(812) 550-26-24	Вторник 15.00-18.00 Четверг 10.00-13.00
14	Местная администрация муниципального образования муниципальный округ Сосновское	Санкт-Петербург, Есенина ул., д.7, 194291	ф.: (812) 594-25-88 (812) 511-65-05	sosnovskoe@mail..ru	www. sankt-peterburg.info/ mososnovskoe	(812) 296-34-67	ежедневно	(812) 296-34-67	Вторник 15.00-18.00 Четверг 10.00-13.00
15	Местная администрация муниципального образования муниципальный округ №15	Санкт-Петербург, Сиреневый б-р, д. 18, лит А, 194352	ф.: (812) 516-63-77	mo15@newalink.net	www.mo15.spb.ru	(812) 516-63-77	Вторник 15.00-19.00	(812) 516-63-77 600-22-83	Среда 14.00-17.00 Пятница 10.00-14.00
16	Местная администрация муниципального образования муниципальный округ Парнас	Санкт-Петербург, Энгельса пр., д.131, к.1, 194295	(812) 599-16-98 (812) 296-24-98	moparnas@mail.ru		(812) 599-16-98 (812) 598-14-02	вторник 15.00-18.00 четверг 10.00-13.00	(812)296-10-95 ф.: 598-14-02	Вторник 15.00-18.00 Четверг 10.00-13.00
17	Местная администрация муниципального образования муниципальный округ Шувалово-Озерки	Санкт-Петербург, Луначарского пр., д.5, 194356	(812) 510-81-95 ф.: (812) 510-85-37 ф.: (812) 510-86-81	moozerki@homelink.ru	www.mo-shuvalovo-ozerki.spb.ru	(812) 510-81-95 ф.: (812) 510-86-81	Ежедневно 11.00-17.00 Обед 13.00-14.00	(812) 510-81-95	Понедельник 10.00-13.00 Вторник 15.00-18.00
18	Местная администрация муниципального образования п. Парголово	Санкт-Петербург, Ломоносова ул., д.17, п. Парголово, 194362	(812) 513-84-48 (812) 594-87-28 ф.: (812) 594-87-28	mopargolovo@mailsp.ru	www. sankt-peterburg.info/ mopargolovo	(812) 594-90-93	Понедельник, вторник, четверг, 10.00-17.00	(812) 594-88-90	Вторник 14.00-17.00 Четверг 10.00-13.00
19	Местная администрация муниципального образования п.Левашово	Санкт-Петербург Железнодорожная ул., д.46 п.Левашово, 194361	(812) 594-96-24 ф.: (812) 594-92-86 Татьяна Юрьевна	molevashovo@mailsp.ru	www. sankt-peterburg.info/ molewachowo	(812) 594-91-93	Ежедневно	594-96-70	Вторник 15.00-18.00 Пятница 10.00-13.00
20	Местная администрация муниципального образования муниципальный округ Гражданка	Санкт-Петербург Науки пр., д.41, 195256	(812) 535-35-61, т/ф.: (812) 535-42-09 ф.: (812) 535-36-26	ms.18@rambler.ru sovet@ grajdanka.spb.ru	www. grajdanka.spb.ru	(812) 535-35-61 ф.: (812) 535-36-26	Вторая и четвертая среда 16.00-18.00	(812) 535-35-61 (812) 535-42-09	Понедельник 16.00-18.00
21	Местная администрация муниципального образования муниципальный округ Академическое	Санкт-Петербург, Гражданский пр., д.84, Литер А, 195257	ф.: (812) 555-26-59 (812) 555-44-68	momoa@list.ru	www.omsu.spb.ru	(812) 555-26-59	нет	т/ф.: (812) 555-26-59	Понедельник 14.00-18.00
22	Местная администрация муниципального образования муниципальный округ Финляндский округ	Санкт-Петербург, Металлистов пр., Литер А,д.93, 195221	т/ф Беликов и опека автомат 544-58-41	mo20fo@yandex.ru	www.finokruq.spb.ru	(812) 545-00-21 ф.: (812) 291-23-39		ф.: (812) 544-58-43 545-00-21	Понедельник 10.00-12.00 Вторник 14.00-17.30
23	Местная администрация муниципального образования муниципальный округ №21	Санкт-Петербург, Лужская ул., д. 10, 195265	(812) 532-35-62 ф.: (812) 531-38-58	okrug21@mail.ru	www.okruq21.hnet.spb.ru	(812) 531-38-58	Вторник 16.00-18.00	(812) 531-38-58	Среда 15.00-18.00
24	Местная администрация муниципального образования муниципальный округ Пискаревка	Санкт-Петербург, Пискаревский пр., д.52, 195067	(812) 298-33-90 (812) 298-38-55	info@mopiskarevka.spb.ru	www.mo- piskarevka.spb.ru	(812) 298-33-90	ежедневно	(812) 298-38-55 Opeka_piskarevka@mail.ru	Понедельник 10.00-12.00 Четверг 15.00-17.00
25	Местная администрация муниципального образования муниципальный округ Северный	Санкт-Петербург, Луначарского пр., д.80, к.1, 195274	(812) 559-16-76 (812) 558-56-05 (812) 559-76-89 (812) 558-16-79	mo_nord_spb@mail.ru	www.omsu.spb.ru	(812) 558-56-05	ежедневно	(812) 558-56-05	Понедельник 10.00-13.00 Среда 14.00-18.00
26	Местная администрация муниципального образования муниципальный округ Прометей	Санкт-Петербург, Тимуровская ул., д.8, корпус 1 195276	(812) 558-68-11 ф.: (812) 590-98-01	office@mo24-prometey.ru	http://www. mo24-prometey.ru/	(812) 558-68-11	Понедельник 15.00-16.00	(812) 591-51-93	Понедельник 10.00-13.00 четверг 14.00-17.00
27	Местная администрация муниципального образования муниципальный округ Княжево	Санкт-Петербург, Ленинский пр., д.119, к.1, 198207	ф.: (812) 377-21-37 (812) 377-15-17	momo-25@yandex.ru	www.omsu.spb.ru	(812) 377-15-17	ежедневно	(812) 377-21-37 377-15-17	Вторник 15.00-19.30 Пятница 11.00-13.00
28	Местная администрация муниципального образования муниципальный округ Ульянка	Санкт-Петербург, Генерала Симоняка ул. д.9,198261	(812) 759-15-15 ф.: (812) 750-43-20	info@ulyanka.spb.ru mo-26@ yandex.ru	www.mo- ulyanka.spb.ru	т/ф.: (812) 759-15-15 (812) 750-43-20	Первый и третий четверг 16.00-18.00	(812)759-69-71	Понедельник 10.00-13.00 15.00-17.00
29	Местная администрация муниципального образования муниципальный округ Дачное	Санкт-Петербург, Ветеранов пр., д.69, 198255	(812)752-94-19 ф.: (812) 752-92-83	mo_dachnoe27@mail.ru	нет	т/ф.: (812) 752-94-19 (812) 752-92-83	Вторник 10.30-12.30 Четверг 16.00-18.00	т/ф.: (812) 752-33-00	Понедельник 14.30-17.30 четверг 10.00-12.30
30	Местная администрация муниципального образования муниципальный округ Автово	Санкт-Петербург, Краснопутиловская ул., д.27,198152	ф.: (812) 785-00-47 (812) 784-95-24	avtovo.spb.@mail.ru	нет	(812) 785-00-47	Понедельник 11.00-14.00 Пятница 14.00-17.00	(812) 785-00-47, (812) 785-36-48	Вторник 15.00-18.00 Пятница 10.00-12.00
31	Местная администрация муниципального образования Нарвский округ	Санкт-Петербург, Оборонная ул., д.18, 198099	ф.: (812) 786-77-66 ф.: (812) 252-77-33	narvokruq@mail.wplas.net	www.narvskiy-okruq.spb.ru	(812) 786-77-66 ф.: (812) 252-77-33	нет	(812) 785-20-02 Санкт-Петербург, ул. Баррикадная, д.36	Понедельник 15.00-18.00 пятница 11.00- 13.00
32	Местная администрация муниципального образования Красненькая речка	Санкт-Петербург, Маршала Жукова ул., д.20, 198302	ф.: (812) 757-27-83 (812) 757-91-11	ma.redriver@mail.ru	нет	(812) 757-27-83 (812) 757-91-11	Вторник 16.00-18.00	(812) 757-27-83	Понедельник 10.00-16.00 четверг 14.00-17.00
33	Местная администрация муниципального образования муниципальный округ Морские ворота	Санкт-Петербург, Канонерский остров, д.8а, 198184	(812) 746-90-45 ф.: (812) 746-90-32	momv@ mailsp.ru	www. sankt-peterburg.info/momv	(812) 746-90-45 ф.: (812) 746-90-32	Вторник 14.00-17.00	(812) 746-90-32	Четверг 16.00-18.00
34	Местная администрация муниципального образования поселок Петро-Славянка	Санкт-Петербург, Труда ул., д.1, п. Петро-Славянка, 196642	(812) 716-93-04 ф.: (812) 462-13-04	mops@mailsp.ru	www. sankt-peterburg.info/mops	(812) 462-13-04	Второй и четвертый вторник 9.00.-12.00	(812) 462-13-04	Ежедневно 9.00-18.00
35	Местная администрация муниципального образования поселок Понтонный	Санкт-Петербург, А.Товпенко ул., д.10, п. Понтонный, 196643	(812) 462-40-40 (812) 462-40-39	sovet_pont@mail.lanck.net	www.omsu.spb.ru	(812) 462-44-27	ежедневно	(812)462-40-40	Вторник 9.00-18.00 Четверг 9.00-18.00
36	Местная администрация внутригородского муниципального образования Санкт-Петербурга поселок Саперный	Санкт-Петербург Дорожная ул. д.2 п. Саперный, 196644	(812) 462-16-31 ф.: (812) 462-16-32	sapern@spb.lanck.net	www.ip. lanck.net/ sapern	(812) 462-16-32	ежедневно	(812) 462-18-00	ежедневно
37	Местная администрация муниципального образования поселок Усть-Ижора	Санкт-Петербург, Шлиссельбурское ш, д.219, п.Усть-Ижора, 196645	(812) 462-33-96 ф.: (812) 462-41-53	ust-izora.mamo@mail.ru	www.omsu.spb.ru	(812) 462-44-81 ф.: (812) 462-41-53	ежедневно	(812) 462-44-81	ежедневно
38	Местная администрация внутригородского муниципального образования Санкт-Петербурга город Колпино	Санкт-Петербург, Красная ул., д.1, г. Колпино, 196650	(812) 461-72-02 ф.: (812) 461-72-03	kolpino-2006@mail.ru	www.omsu.spb.ru	(812) 461-72-05 ф.: (812) 461-72-02	ежедневно	(812) 461-86-53 461-38-03	Среда 14.00-18.00
39	Местная администрация внутригородского муниципального образования Санкт-Петербурга поселок Металлострой	Центральная ул., д.22, п. Металлострой, 196641	(812) 464-95-27 ф.: (812) 464-95-12	gazetavestnik@yandex.ru	www.omsu.spb.ru	(812) 464-47-20	Четверг 15.00-18.00	(812) 464-95-64	Вторник 15.00-18.00 пятница 10.00-13.00
40	Местная администрация муниципального образования муниципальный округ Полюстрово	Санкт-Петербург, Энергетиков пр., д.70, к.3, 195253	(812) 545-41-11 ф.: (812) 544-34-98	mo.polustrovo@rambler.ru	нет	(812) 226-55-07	ежедневно	(812) 544-34-98	Четверг 14.00-18.00
41	Местная администрация муниципального образования муниципальный округ Большая Охта	Санкт-Петербург, Тарасова ул., д.9, 195027	(812) 224-12-88 (812) 227-16-52	munokrug@mail.wplus.net	www.momo33.sp.ru	(812) 224-19-07	Понедельник, среда 9.00-13.00	(812) 224-12-88 (812) 227-16-52 Большеохтинский пр., д. 19	Вторник 14.00-17.00 Четверг 10.00-13.00
42	Местная администрация муниципального образования муниципальный округ Малая Охта	Санкт-Петербург, Новочеркасский пр., д.25, к.2, 195112	(812) 528-46-63 (812) 528-16-45	tender@malayaohta.spb.ru	www. malayaohta.spb.ru	(812) 528-46-63, (812) 528-16-45	Первый и третий вторник 16.00-18.00	(812) 528-29-36,	Первый и третий четверг 15.00-17.00 второй и четвертый четверг 10.00-13.00
43	Местная администрация муниципального образования муниципальный округ Пороховые	Санкт-Петербург, Косыгина пр., д.27, к.1, 195298	(812) 524-29-03 ф.: (812) 524-25-52	igorkochnev@list.ru	www.moporohovie.spb.ru	(812) 524-29-03	Вторник, среда 15.00-17.00	(812) 524-29-03	Вторник 10.00-13.00 Четверг 14.00-17.00
44	Местная администрация муниципального образования муниципальный округ Ржевка	Санкт-Петербург, Комунны ул., д.52, 195030	(812) 527-68-58 ф.: (812) 527-70-00	morgevka@mail.ru	нет	(812) 527-68-62	Вторник 10.00-12.00 Четверг 16.00-18.00	(812) 527-68-58	Вторник 15.00-17.00 Четверг 10.00-12.00
45	Местная администрация муниципального образования г. Красное Село	Санкт-Петербург, Ленина пр., д.85, 198320	(812) 749-46-24 (812) 741-27-04 ф.: (812) 741-14-27	mo@krasnoe-selo.ru	www. krasnoe-selo.ru	(812) 741-14-27 (812) 749-54-31	Вторник 14.00-17.00 Пятница 10.00-13.00		Вторник 10.00-17.00
46	Местная администрация муниципального образования муниципальный округ Юго-Запад	Санкт-Петербург, Петергофское шоссе, д.3, к.2, 198332	(812) 745-79-33 (812) 755-46-78 (812) 755-63-11 (812) 755-63-24	mo37@mailsp.ru	www. sankt-peterburg.info/mo37	(812) 745-79-33	Пятница 10.00-12.00	(812) 755-63-24	Вторник 14.00-17.30
47	Местная администрация муниципального образования муниципальный округ Южно-Приморский	Санкт-Петербург, Ленинский пр., д.71, 198332	ф.: (812) 745-47-66 (812) 745-49-44	ms38.spb@mail.ru	www. sankt-peterburg.info/mo38	(812) 745-46-44	Первая и третья среда 11.00-14.00	(812) 745-49-44	Четверг 10.00-17.00
48	Местная администрация муниципального образования муниципальный округ Сосновая Поляна	Санкт-Петербург, Погранич. Гарькавого ул, д.27, к.2, 198206	ф.: (812) 744-87-37 ф.: 744-05-39	ms39@mail.ru	www.mo39.spb.ru	(812) 744-87-37 (812) 744-05-39	Понедельник 15.00-17.00	т/ф.: (812) 744-36-92	Вторник, четверг 15.00-18.00
49	Местная администрация муниципального образования муниципальный округ Урицк	Санкт-Петербург, Партизана Германа ул, д.22, 198205	ф.: (812) 735-86-17	urizk@mail.ru	www.munizipc.40.spb.ru	(812)735-86-51	Пятница 9.00-13.00	(812) 735-86-17	Четверг 14.00-17.30 пятница 9.00-13.00
50	Местная администрация муниципального образования муниципальный округ Константиновское	Санкт-Петербург, Пограничника Гарькавого ул, д.36, к.1, 198259	ф.: (812) 730-00-18 (812) 730-29-27	mokrug41@mail.ru	www.omsu.spb.ru	(812) 730-42-55	Первый вторник 10.00-12.00 Третий вторник 16.00-18.00	(812) 300-48-78	Четверг 14.00-18.00 Пятница 10.00-13.00
51	Местная администрация муниципального образования муниципальный округ Горелово	Санкт-Петербург, Красносельское шоссе, д.46, 198323	ф.: (812) 746-25-65	mo42@mail.ru msgorelovo@mail.ru	www. sankt-peterburg.info/mo42	ф.: (812) 746-25-65 (812) 749-65-87	По предварительной записи	(812) 746-10-49	Вторник 10.00-17.00
52	Местная администрация Муниципального образования г. Кронштадт	Сургина ул., д.15, г.Кронштадта 197760	ф.: (812) 435-23-97 (812) 435-24-30 ф.: (812) 311-21-76	kronmo@spb.lanck.net	нет	(812) 311-22-57 (812) 439-00-68 ф.: (812) 435-27-93	Вторник 14.00-18.00	(812) 311-25-41	Понедельник 14.00-17.00 Вторник 14.00-17.00
53	Местная администрация муниципального образования г. Зеленогорска	Исполкомская ул., д.5 г. Зеленогорск, 197720	(812) 433-80-63	Zelenogorsk@mailsp.ru	http://zelenogorsk.spb.ru/	(812) 433-80-63	по предварительной записи	(812) 433-01-95	Понедельник 10.00-13.00 вторник 15.00-18.00
54	Местная администрация муниципального образования г. Сестрорецка	Приморское ш., д. 280 г. Сестрорецк	(812) 437-32-46 ф.: (812) 437-15-35	department@mo-sestroreck.ru	www.mo-sestroreck.ru	(812) 437-11-66	первый и третий Понедельник 14.00-17.00	(812) 437-16-52	Понедельник 10.00-13.00 Вторник 15.00-18.00

55	Местная администрация муниципального образования пос. Белоостров	Восточная ул., п. Дюны, д.11а, 197730	ф.: (812) 437-38-09 ф.: 434-03-28	mobeloostrov@mailsp.ru	www. sankt-peterburg.info/ mobeloostrov	(812) 437-38-09	вторник 9.00-17.00	(812)437-38-09	Среда 9.00-18.00
56	Местная администрация муниципального образования пос. Комарово	Цветочная ул., д. 22, п. Комарово, 197733	(812) 433-72-83 ф.: (812) 433-72-83	mokomarovo@yandex.ru	www. komarovo.spb.ru	(812) 433-75-42	Понедельник 15.00-17.00	(812)433-72-83	Понедельник 9.00-13.00 Вторник 14.00-18.00
57	Местная администрация муниципального образования пос. Молодежное	Правды ул., д.5, п. Молодежное, 197729	(812) 433-25-96 ф.: (812) 433-25-96 (812) 433-28-46	momolodegnoe@mailsp.ru	www. sankt-peterburg.info/momolodegnoe	(812) 433-25-96	среда 15.00-17.00	(812) 433-25-96	ежедневно
58	Местная администрация муниципального образования пос. Песочный	Советская ул., д.6, п. Песочный, 197758	ф.: (812) 596-87-06 (812) 596-65-93 (812) 596-86-72	mopesohnoe@mail.ru	www.omsu.spb.ru	(812) 596-86-72	среда 10.00-12.00	(812) 596-86-32	Понедельник 10.00-13.00 вторник 14.00-18.00
59	Местная администрация муниципального образования пос. Репино	п. Репино Приморское шоссе, д. 443, 197738	(812) 432-08-19 ф.: (812) 432-01-11	morepino@mailsp.ru	www.pepino.info	ф.: (812) 432-01-11 (812) 432-08-19	второй Понедельник 16.00-18.00	(812) 432-08-19	Понедельник 10.00-13.00 вторник 15.00-18.00
60	Местная администрация муниципального образования пос. Серово	юр. адрес: Рощинское шоссе, д.16 п. Серово 197726 факт. адрес пр. Ленина, д.15, г. Зеленогорск, 197720	(812) 433-65-06	moserovo@mail.ru	www.omsu.spb.ru	(812) 433-65-06	вторник 14.00-16.00	(812) 433-65-06	Понедельник 10.00-13.00 вторник 14.00-17.00
61	Местная администрация муниципального образования пос. Смолячково	Приморское шоссе, д.675, г. Зеленогорск, 197729	ф.: (812) 433-23-00	mo_smol@mail.ru	www.omsu.spb.ru	(812)433-29-90 (812)433-23-00	ежедневно, кроме четверга 10.00-13.00	ф.: (812) 433-23-00	Понедельник 11.00-15.00 Вторник 14.00-17.30
62	Местная администрация муниципального образования пос. Солнечное	Приморское шоссе, д.374, п. Солнечное, 197793	(812) 432-95-69 ф.: (812) 432-94-67	mosolnechnoe@mailsp.ru	www. sankt-peterburg.info/ mosolnechnoe	ф.: (812) 432-94-67 (812) 434-25-69	среда 9.00-13.00 пятница 13.00-16.00	(812) 432-95-69 432-94-67	ежедневно
63	Местная администрация муниципального образования пос. Ушково	Приморское шоссе, д. 521, комната 8, 197720	ф.: (812) 433-82-18	moushkovo@mailsp.ru	http: // www. sankt-peterburg.info/ moushkovo	(812) 433-82-18	четверг 12.00-14.00	(812) 433-82-18 8-921-881-82-88	Понедельник 11.00-13.00 Вторник 13.00-17.00
64	Администрация муниципального образования муниципального округа Московская застава	Санкт-Петербург, Свеаборгская ул., д.7, 196105	(812) 387-88-85 (812) 387-88-02 (812) 388-70-73 ф.: (812) 387-88-78	mcmo44@yandex.ru	www:MO44.net	(812) 387-88-78 (812) 387-88-85 (812) 387-88-02	четверг 16.00-18.00	т/ф.: (812) 387-45-08 Свеаборгская,8	Понедельник 14.00-17.00 четверг 10.00-14.00
65	Местная администрация внутригородского муниципального образования СПб муниципального округа Гагаринское	Санкт-Петербург Витебский пр., д.41-1, 196244	(812) 378-22-14 (812) 379-95-00 ф.: (812) 378-53-47	adm@gagarinskoe.ru	www.gagarinskoe.ru	(812) 378-53-47	Понедельник 15.00-17.00	(812) 378-53-60 (812) 378-53-47 (812) 372-82-08	Понедельник 10.00-13.00 четверг 14.00-17.00
66	Местная администрация муниципального образования Новоизмайловское	Санкт-Петербург Новоизмайловский пр., д. 85, к.1, 196247	(812) 370-45-10 ф.: (812) 370-21-01	mo46@mail.ru	www. novoizmailowskoe.ru	(812) 370-44-83	вторая и четвертая среда 16.00-18.00	(812) 375-98-10, ул. Варшавская, 29,к.3	Понедельник 10.00-13.00 пятница 14.00-16.30
67	Местная администрация муниципального образования муниципальный округ Пулковский меридиан	Санкт-Петербург, Победы ул., д.8, 196070	(812) 373-97-84 ф.: (812) 371-92-57 (812) 373-65-66 (812) 708-59-29	info@mo47.spb.ru	www. mo47.spb.ru	(812) 371-92-56 ф.: (812) 371-92-57	четверг 10.00-13.00	(812) 373-97-84	Понедельник 15.00-18.00 четверг 10.00-12.00
68	Местная администрация муниципального образования муниципальный округ Звездное	Санкт-Петербург, Алтайская ул., д.13, 196066	(812) 371-28-72 ф.: (812) 371-89-72	mozvezdnoe@mailsp.ru	www. sankt-peterburg.info/ mozvezdnoe	(812) 371-28-72	ежедневно	(812) 371-15-01	среда 14.00-17.30
69	Местная администрация муниципального образования муниципальный округ Невская застава	Санкт-Петербург, Седова ул., д.19, 193148	ф.: (812) 365-19-49, (812) 365-19-49	monz@mailsp.ru	www. sankt-peterburg.info/monz	(812) 365-18-14	вторник 15.00-17.00	(812) 365-01-44	Понедельник 11.00-13.00 среда 15.00-17.00
70	Местная администрация внутригородского муниципального образования СПб муниципальный округ Ивановский	Санкт-Петербург, Ивановская ул., д.26, 193171	(812) 560-19-33 ф.: (812) 560-35-14	mo50@mailsp.ru	www. sankt-peterburg.info/mo50	(812) 560-19-33	вторник 14.00-16.00	(812) 560-18-59	Понедельник 11.00-13.00 среда 15.00-17.00
71	Местная администрация муниципального образования муниципальный округ Обуховский	Санкт-Петербург, 2-й Рабфаковский пер., д.2, 192012	(812) 368-49-45	moobuhovo@mailsp.ru	www. sankt-peterburg.info/ moobuhovo	(812) 362-91-20	ежедневно по предварительной записи	т/ф.: 368-42-80	Вторник 15.00-17.00 четверг 10.00-13.00
72	Местная администрация муниципального образования муниципальный округ Рыбацкое	Санкт-Петербург, Прибрежная ул., д.16, 192177	ф.: (812) 700-48-73	mo_rybackoe@mail.ru	www.rybmo.ru	(812) 700-30-04	Понедельник 10.00-12.00	(812) 700-41-52	вторник, четверг 14.00-17.00
73	Местная администрация муниципального образования муниципальный округ №53	Санкт-Петербург, Новосёлов ул., д.5а,193079	т.ф.: (812) 446-39-12	msmomo53@yandex.ru	www. sankt-peterburg.info/mo53/indeks.html	(812) 446-39-12	Понедельник 14.00-16.00	(812) 447-09-40	
74	Местная администрация муниципального образования муниципальный округ №54	Санкт-Петербург, Дальневосточный пр., д.42, 193230	ф.: (812) 446-59-40 (812) 586-01-72	ms54@list.ru	нет	(812) 447-81-14	Понедельник, среда 10.00-18.00	(812) 447-81-13	Понедельник 15.00-18.00 Четверг 10.00-13.00
75	Местная администрация муниципального образования муниципальный округ Невский округ	Санкт-Петербург, Коллонтай ул., д.21, к.1, 193231	ф.: (812) 589-27-27 (812) 589-25-95	nevskiy-okrug@mail.ru	www.nevskiy-okrug.ru	(812) 589-27-27	четверг 16.00-18.00	(812) 588-26-04	вторник 10.00-13.00 четверг 14.00-17.00
76	Местная администрация муниципального образования муниципальный округ Оккервиль	Санкт-Петербург, Колонтай ул., д.41, корпус 1 193312	(812) 583-74-85, (812) 588-25-17	mookkervil@mailpf.ru	www.sankt-peterburg.info/ mookkervil	(812) 588-25-17	первая среда 10.00-12.00 третья среда 17.00-19.00	(812) 442-03-59	Понедельник 14.00-17.00 четверг 10.00-13.00
77	Местная администрация муниципального образования муниципальный округ Правобережный	Санкт-Петербург, Латышских стрелков, д.11,к.4, 193318	(812)583-00-50 (812)584-56-60	spbmo57@mail.ru	www.mo57.ru	(812)584-43-34	ежедневно 10.00-18.00	(812) 583-00-50 т/ф.: 584-43-34	Понедельник 14.00-18.00 среда 10.00-13.00
78	Местная администрация муниципального образования г. Павловска	Песчаный пер., д.11/16, г. Павловск, 196620	(812) 466-85-59 ф.: (812) 465-17-73	info@omsu-pavlovsk.spb.ru	omsu-pavlovsk.spb.ru	(812) 465-14-66	Понедельник 15.00-17.00	(812) 452-31-84	среда 14.00-18.00 Пятница 10.00.-12.00
79	Местная администрация муниципального образования п. Тярлево	Павловск, Тярлево, Новая ул., д.1, 196625	ф.: (812) 466-79-68	tjarlevo-spb@ mail.ru	www.omsu.spb.ru	(812) 466-79-68	Понедельник 16.00-18.00	(812) 466-79-68	ежедневно
80	Местная администрация муниципального образования г. Пушкин	Октябрьский буль., д.24, г. Пушкин, 196600, офис 303	(812) 466-24-01	mopushkin@mail.ru	www.pushkin-town.net	(812) 451-75-03 (812) 451-74-97	вторник 15.00-17.00	(812) 466-26-84	Вторник 16.00-18.00, Четверг 10.00-12.00
81	Местная администрация муниципального образования пос. Александровская	пос. Александровская, Волхонское шоссе, д.33, 196631	(812) 451-36-18 ф.: (812) 451-36-14	possovet@list.ru	нет	ф.: (812) 451-36-14	среда 10.00-13.00	(812) 451-36-19	ежедневно
82	Местная администрация муниципального образования пос. Шушары	пос. Шушары, Школьная ул., д.5, лит. «А», 196626	(812) 723-25-40 ф.: (812) 490-14-97	moshushary@rambler.ru	нет	(812) 382-80-41	ежедневно	(812) 451-40-76 451-40-70	вторник 11.00-14.00 четверг 14.00-18.00
83	Местная администрация муниципального образования г. Петергоф	Самсониевская ул. д.3, г. Петергоф, 198510	(812) 450-54-18 (812) 450-66-40	info@mo-petergow.spb.ru	mo-petergow.spb.ru	(812) 450-84-60	первый и третий четверг месяца 10.00-13.00	(812) 450-73-03	вторник 15.00-18.00 четверг 10.00-13.00
84	Местная администрация муниципального образования г. Ломоносов	пр. Дворцовый, д.40, г. Ломоносов, 188512	ф.: (812) 422-57-21, (812) 422-73-76	mc_lomonosov@mail.ru	www.lomonosov.municip.ru	(812) 422-73-76	среда 17.00-19.00	ф.: (812) 422-10-46	среда 9.00-17.00
85	Местная администрация муниципального образования пос. Стрельна	Санкт-Петербургское ш., д.69 литер А, п. Стрельна, 198515	(812) 421-43-03 (812) 421-39-88	info@mo-strelna.ru	www.mo- strelna	(812) 421-39-88	четверг 16.00-18.00	(812) 421-43-03	Понедельник 15.00-18.00 пятница 10.00-13.00
86	Местная администрация муниципального образования муниципальный округ Введенский	Санкт-Петербург, Лизы Чайкиной, д.4/12, 197198	(812) 232-61-38 (812) 232-51-52	mo58@mailsp.ru	www. sankt-peterburg.info/ mo58	(812) 232-51-52	Понедельник 16.00-18.00	(812) 232-61-38	вторник 15.00-18.00
87	Местная администрация муниципального образования муниципальный округ Кронверкское	Санкт-Петербург, Б. Монетная ул., д.1/17, 197101	(812) 498-58-69 ф.: (812) 498-58-72	kronverk59@ mail.ru	www. kronverk59. spb.ru	(812) 498-58-69	среда 16.00-18.00	(812) 498-40-82	четверг 10.00-18.00
88	Местная администрация муниципального образования муниципальный округ Посадский	Санкт-Петербург, Б. Посадская ул., д.4, лит. «д», 197046	(812) 233-28-24 ф.: (812) 233-51-69	mo60@list.ru	www.mo60.ru	(812) 233-28-24	первый и третий четверг 15.00-17.00	Б. Монетная, д. 29 497-36-60 (812) 233-28-24 497-36-60 233-28-24	среда 10.00-17.00
89	Местная администрация муниципального образования муниципальный округ Аптекарский остров	Санкт-Петербург, Л. Толстого ул., д.5, 197022	(812) 234-64-80 (812) 234-95-73 ф.: (812) 234-95-93	msmo61@ apt-ostrov.ru	www.apt-ostrov.ru	(812) 702-12-02	Понедельник 15.00-18.00	(812) 237-11-10 (812) 498-73-77 Малый пр, П.С., д. 72 ф.: 702-12-02	четверг 10.00-17.00
90	Местная администрация муниципального образования муниципальный округ Округ Петровский	Санкт-Петербург, Гатчинская ул., д.16, 197198	ф.: (812) 232-99-52 (812) 235-54-33	mo_petrovskij@mail.ru	www.mo62.msu.spb.ru	(812) 232-99-52	Понедельник 15.00-18.00	Гатчинская ул., д.22 (812) 498-11-60 opeka62@mail.ru	четверг 17.00-18.00 пятница 10.00-13.00
91	Местная администрация муниципального образования муниципальный округ Чкаловское	Санкт-Петербург, Б. Зеленина ул., д.20, 197110	ф. (812) 230-94-87 (812) 235-67-36	mochkalovskoe@mailsp.ru	www.sankt-peterburg.info/mochkalovskoe	(812) 230-94-87 (812) 230-76-46	ежедневно	(812) 230-92-39 230-76-46	четверг 11.00-16.00
92	Местная администрация муниципального образования муниципальный округ Лахта-Ольгино	Советская ул., д.2, п. Ольгино, 197229	(812) 498-33-24 ф.: (812) 498-33-27	lahtaolgino@mail.ru	www.omsu.spb.ru	(812) 498-33-24	Понедельник 17.00-19.00 пятница 9.00-10.30	(812) 498-33-24	Вторник 9.00-13.00 Четверг 14.00-18.00
93	Местная администрация муниципального образования муниципальный округ №65	Санкт-Петербург, Богатырский пр., д.59, к.1, 197372	(812) 341-47-33 ф.: (812) 341-03-82	msmo65@yandex.ru	momo65.net.ru	(812) 341-03-82	вторник 10.00-12.00	(812) 345-66-39	Понедельник 11.00-17.00 Четверг 11.00-17.00
94	Местная администрация муниципального образования муниципальный округ Черная Речка	Санкт-Петербург, Сестрорецкая ул., д.7, подъезд 11, 197183	(812) 430-58-30 (812) 430-93-63	ma@chernayarechka.ru	www.chernayarechka.ru	(812) 430-58-30	четверг 16.00-18.00	(812) 430-52-87 430-90-50	Понедельник 14.00-17.00 четверг 10.00-13.00
95	Местная администрация муниципального образования муниципальный округ Комендантский аэродром	Санкт-Петербург, Богатырский пр., д.7, к.5, 197348	ф.: (812) 394-89-49	aerodrom67@mail.ru	www.mska.spb.ru	(812) 394-89-49	по предварительной записи	(812) 394-89-49	Понедельник 11.00-17.00 четверг 15.00-18.00
96	Местная администрация муниципального образования муниципальный округ Озеро Долгое	Санкт-Петербург, Испытателей пр., д.31, к.1, 197349	(812) 301-05-01, (812) 301-05-02	mo68@list.ru	www.dolgoe.@net.ru	(812) 301-05-01	ежедневно	(812) 301-05-01 300-62-32	Понедельник 14.00-17.00 пятница 10.00-13.00
97	Местная администрация муниципального образования муниципальный округ Юнтолово	Санкт-Петербург, Шаврова ул., д.5, к.1, 197373	ф.: (812) 307-29-76 (812) 307-58-68	mo69@mail.ru	www.juntolovo.org	(812) 307-29-76	Понедельник 17.00-19.00	(812) 307-58-68	Понедельник 11.00-13.00 четверг 16.00-18.00
98	Местная администрация муниципального образования муниципальный округ Коломяги	Санкт-Петербург, Земский пер., д.7, 197375	(812) 304-02-06 ф.: (812) 304-08-26	mamo70@yandex.ru	www.mc70.spb.ru	(812) 304-02-06	вторник 15.00-17.00	(812) 304-08-26	Понедельник 11.00-17.00 четверг 11.00-17.00
99	Местная администрация муниципального образования муниципальный округ пос. Лисий Нос	Холмистая ул., д.3/5, п. Лисий Нос, 197755	(812) 434-99-64	moln@mailsp.ru	www. sankt-peterburg.info/ moln	(812)434-99-64	четверг 16.00-18.00	(812) 434-99-64	Вторник 10.00-13.00 четверг 15.00-18.00
100	Местная администрация муниципального образования муниципальный округ Волковское	Санкт-Петербург, Стрельбищенская ул., д.22,192102	(812) 766-16-24 (812) 766-03-36	mamo71@mail.ru	www.mo-volkovskoe.spb.ru	(812) 766-03-36, (812) 766-16-24 (812) 712-90-07	ежедневно	(812) 766-03-36 opekamo71@mail.ru	вторник 15.00-17.00 четверг 10.00-13.00
101	Местная администрация муниципального образования муниципальный округ №72	Санкт-Петербург, Пражская ул., д.35, 192241	(812) 360-39-22	нет	www.mo-72spb.ru	(812) 360-39-22	Понедельник 14.00-16.00	(812) 361-50-02	Понедельник 15.00-18.00 среда 10.00-13.00
102	Местная администрация муниципального образования муниципальный округ Купчино	Санкт-Петербург, Будапештская ул., д.19, к.1, 192212	(812) 774-42-87 (812) 709-64-77	mocupch@mail.wplus.net	www. cupchino.msu.spb.ru	(812) 774-42-87	Понедельник 15.00-17.00	774-42-87 709-64-77	Понедельник 15.00-17.00 четверг 10.00-12.00
103	Местная администрация муниципального образования муниципальный округ Георгиевский	Санкт-Петербург, Димитрова ул., д.18, к.1, 192286	(812) 773-87-94	msmo74@mail.ru	www.ma74.ru	(812) 773-87-94	Понедельник 15.00-17.30	(812) 773-87-94, ф.: 366-07-17	Понедельник 15.00-17.00 четверг 10.00-12.00
104	Местная администрация внутригородского муниципального образования Санкт-Петербурга муниципальный округ №75	Санкт-Петербург, Малая Балканская, д. 58, 192289	(812) 778-84-53 (812) 706-44-25	mo75@list.ru	нет	(812) 778-84-53	среда 14.00-16.00	(812) 701-54-08	Понедельник 14.00-18.00 четверг 10.00-14.00
105	Местная администрация муниципального образования муниципальный округ Балканский	Санкт-Петербург, Купчинская ул., д.32, литер В, 192283	(812) 778-81-97 (812) 78-43-41	mo76spb@list.ru	www.mo76.ru	(812) 778-81-97 ф (812) 778-59-93	Понедельник 16.00-18.00	(812) 778-29-80	Понедельник 15.00-18.00 четверг 10.00-13.00
106	Местная администрация муниципального образования муниципальный округ Дворцовый округ	Санкт-Петербург, Большая Конюшенная ул., д.14, 191186	(812) 315-53-65, (812) 315-19-01, (812) 570-48-15 ф.: (812) 571-86-23	dvortsovy@mail.wplus.net	www. dvortsovy.spb.ru	(812) 315-53-65	ежедневно	(812) 570-48-15	Первый, третий, пятый вторник 10.00-13.00 второй, четвертый вторник 15.00-18.00
107	Местная администрация муниципального образования муниципальный округ №78	Санкт-Петербург, Гороховая ул., д.48, 191023	ф. (812) 310-88-88	msmo78@mail.ru	www.momo78.spb.ru	(812) 310-88-88	среда 15.00-17.00	(812) 314-94-03, Большая Морская, д.13/3	вторник 10.00-13.00 четверг 14.00-18.00
108	Местная администрация муниципального образования муниципальный округ Литейный округ	Санкт-Петербург, Чайковского ул., д.13, 191187	ф.: (812) 272-13-73 ф.: (812) 579-88-46	administr@liteinyi79.spb.ru	www.liteinyi 79.spb.ru	(812) 272-13-73	четверг 10.00-13.00	(812) 272-32-68	вторник 15.00-18.00 четверг 10.00-13.00
109	Администрация муниципального образования Смольнинское	Санкт-Петербург, Суворовский пр., д.60, 191124	(812) 274-54-06 ф.: 274-17-98	info@smolninckoe.spb.ru	www.smolninckoe.spb.ru	(812) 274-54-06	среда 17.00-19.00	(812) 275-94-97	Понедельник 10.00-13.00 вторник 15.00-18.00
110	Местная администрация муниципального образования муниципальный округ Лиговка-Ямская	Санкт-Петербург, Харьковская ул., д.6/1, 191024	(812) 717-87-44 (812) 717-87-09	munic81@mail.wplus.net	www.ligovka-uamskaua.spb.ru	(812) 717-87-44 ф.: (812) 717-87-09	среда 17.00-19.00 (по записи)	(812) 274-10-68	первый, третий, пятый вторник 10.00-13.00 второй, четвертый вторник 15.00-18.00
111	Местная администрация муниципального образования Владимирский округ	Санкт-Петербург, Правды ул., д.12, 191119	ф.: (812) 713-27-88, (812) 710-15-09	sovetvo@rambler.ru	www.ms82 spb.ru	(812) 712-43-46 ф.: (812) 713-27-88	ежедневно	(812) 713-27-88	вторник 10.00-18.00 четверг 10.00-18.00

ПРИЛОЖЕНИЕ № 3 к регламенту

Почтовые адреса, справочные телефоны и адреса электронной почты структурных подразделений СПб ГКУ «Многофункциональный центр предоставления государственных услуг»

№	Наименование структурного подразделения	Почтовый адрес	Справочный телефон	Адрес электронной почты	График работы
1	Многофункциональный центр Адмиралтейского района	Санкт-Петербург, ул. Садовая, д.55-57, лит. А	573-90-00 или 573-99-80	knz@mfcspb.ru	Ежедневно с 09.00 до 21.00 без перерыва на обед. Прием и выдача документов осуществляется с 09.30 до 21.00
2	Многофункциональный центр Василеостровского района	Санкт-Петербург, 15-я линия В.О., д. 32	573-90-00 или 573-94-85		
3	Сектор №1 МФЦ Василеостровского района	Санкт-Петербург, ул. Нахимова д.3, кор.2, лит. А	573-90-00 или 576-20-86		
4	Многофункциональный центр Выборгского района	Санкт-Петербург, ул. Новороссийская д.18	573-90-00 или 573-99-85		
5	Сектор №1Многофункционального центра Выборгского района	Санкт-Петербург, Придорожная Аллея, д.17, лит. А	573-90-00 или 573-94-80		
6	Многофункциональный центр Калининского района	Санкт-Петербург, Гражданский пр., д.104, лит. А	573-90-00 или 576-08-01		
7	Сектор №1 Многофункционального центра Калининского района	Санкт-Петербург, Кондратьевский пр., д.22, лит. А	573-90-00 или 573-96-95		
8	Многофункциональный центр Кировского района	Санкт-Петербург, пр. Стачек, д. 18	573-90-00 или 573-94-95		
9	Сектор № 1 Многофункционального центра Кировского района	Санкт-Петербург, Пр. Народного Ополчения, д. 101, лит. А, пом. 5Н	573-90-00 или 573-90-28		
10	Многофункциональный центр Колпинского района	Санкт-Петербург, г. Колпино, пр. Ленина, д.22	573-90-00 или 573-96-65		
11	Сектор Многофункционального центра Колпинского района	п. Металлострой, ул. Садовая, д. 21, корпус 3	573-90-00 или 573-90-07		
12	Многофункциональный центр Красногвардейского района	Санкт-Петербург, Новочеркасский пр., д.60, лит. А	573-90-00 или 573-90-30		
13	Многофункциональный центр Красносельского района	Санкт-Петербург, ул. Пограничника Гарькавого, д.36, кор.6	573-90-00 или 573-99-90		
14	Многофункциональный центр Кронштадтского района	Санкт-Петербург, г. Кронштадт, пр. Ленина д.39а, лит. А	573-90-00 или 610-18-56		
15	Многофункциональный центр Московского района	Санкт-Петербург, ул. Благодатная, д. 41 лит. А	573-90-00 или 573-99-30		
16	Сектор № 1 Многофункционального центра Московского района	Санкт-Петербург, Новоизмайловский, пр. 34, к. 2	573-90-00 или 573-90-10		
17	Многофункциональный центр Курортного района	Санкт-Петербург, Сестрорецк, ул. Токарева, д. 7, лит. А	573-90-00 или 573-96-70		
18	Многофункциональный центр Невского района	Санкт-Петербург, пр. Большевиков, д.8, кор.1, лит. А	573-90-00 или 573-96-75		
19	Сектор Многофункционального центра Невского района	Санкт-Петербург, ул. Седова, д.69, кор.1, лит. А	573-90-00 или 573-96-80		
20	Многофункциональный центр Петроградского района	Санкт-Петербург, пр. Каменноостровский, д. 55, лит. Г	573-90-00 или 573-96-90		
21	Сектор №1 Многофункционального центра Петроградского района	Санкт-Петербург, ул. Красного Курсанта, д.28	573-90-00 или 573-90-22		
22	Многофункциональный центр Петродворцового района	Санкт-Петербург, г. Петергоф, ул. Братьев Горкушенко, д. 6, лит. А	573-90-00 или 573-99-41		
23	Сектор №1 Многофункционального центра Петродворцового района	Санкт-Петербург, г. Ломоносов, ул. Победы д. 6 А	573-90-00 или 573-97-86		
24	Многофункциональный центр Приморского района	Санкт-Петербург, Котельникова Аллея д.2, кор. 2, лит. А	573-90-00 или 573-90-60		
25	Сектор №1 Многофункционального центра Приморского района	Санкт-Петербург, пр. Новоколомяжский, д.16/8, лит. А	573-90-00 или 573-96-60		
26	Сектор №2 Многофункционального центра Приморского района	Санкт-Петербург, Богатырский пр., д. 52/1, лит. А	573-90-00 или 573-94-90		
27	Сектор №3 Многофункционального центра Приморского района	Санкт-Петербург, Шуваловский пр., д. 41, кор. 1, лит. А	573-90-00 или 573-91-04		
28	Многофункциональный центр Пушкинского района	Санкт-Петербург, г. Пушкин, ул. Малая, д.17/13, лит. А	573-90-00 или 573-99-46		
29	Сектор № 1 Многофункционального центра Пушкинского района	Санкт-Петербург, пос. Шушары, ул. Пушкинская, д. 38	573-90-00 или 573-91-03		
30	Сектор № 2 Многофункционального центра Пушкинского района	Санкт-Петербург, г. Павловск, Песчаный переулок, д.11/16	573-90-00 или 573-90-04		
31	Многофункциональный центр Фрунзенского района	Санкт-Петербург, пр. Дунайский, д.49/126, лит. А	573-90-00 или 573-96-85		
32	Многофункциональный центр Центрального района	Санкт-Петербург, Невский пр., д.174, лит. А	573-90-00 или 573-90-57		
33	Межрайонный многофункциональный центр	Санкт-Петербург, ул. Красного Текстильщика, д. 10-12, лит. О	573-90-00 или 576-07-95		

ПРИЛОЖЕНИЕ № 4 к регламенту

Главе местной администрации внутригородского муниципального образования
Санкт-Петербурга муниципальный округ Правобережный

_____
(Ф.И.О. главы)

от _____ года рождения,
(Ф.И.О. заявителя)

проживающего по адресу: _____

Документ, удостоверяющий личность: _____

_____ Телефон: _____

Адрес электронной почты _____

Заявление о получении согласия на установление отцовства

Прошу дать мне согласие на установление отцовства над ребенком мужского / женского (нужное подчеркнуть) пола _____ ,
(Ф.И.О. ребенка)

зарегистрированным по месту жительства (пребывания) по адресу: _____ ,

родившемся «__» _____ _____ г. _____
(место рождения ребенка)

у _____ ,
(Ф.И.О. матери ребенка)

которая умерла / признана недееспособной / лишена родительских прав / сведения о месте пребывания которой отсутствуют (нужное подчеркнуть), что подтверждается прилагаемым документом (указать документ, подтверждающий смерть матери, признание ее недееспособной, невозможность установления места ее пребывания или лишение ее родительских прав (свидетельство о смерти матери, решение суда о признании матери недееспособной или о лишении ее родительских прав либо решение суда о признании матери безвестно отсутствующей или документ, выданный органом внутренних дел по последнему известному месту жительства матери, подтверждающий невозможность установления ее места пребывания): _____

Я, _____
(фамилия, имя, отчество заявителя)

даю согласие на обработку и использование моих персональных данных, содержащихся в настоящем заявлении и в представленных мною документах.

(подпись, дата)

ПРИЛОЖЕНИЕ № 5 к регламенту

ВНУТРИГОРОДСКОЕ МУНИЦИПАЛЬНОЕ ОБРАЗОВАНИЕ САНКТ-ПЕТЕРБУРГА МУНИЦИПАЛЬНЫЙ ОКРУГ ПРАВОБЕРЕЖНЫЙ МЕСТНАЯ АДМИНИСТРАЦИЯ (МЕСТНАЯ АДМИНИСТРАЦИЯ МО ПРАВОБЕРЕЖНЫЙ)

«Утверждаю»
Глава местной администрации МО Правобережный _____ И.Р. Тонкель
«___» _____ 20___ года

Акт обследования условий жизни несовершеннолетнего гражданина при решении вопроса о выдаче согласия органа опеки и попечительства на установление отцовства лица, не состоящего в браке с матерью ребенка.
Дата обследования *_____*_____20_____г.
Фамилия, имя, отчество, должность специалиста, проводившего обследование

_____

Проводилось обследование условий жизни несовершеннолетнего гражданина (далее – ребенок)

_____
(фамилия, имя, отчество, дата рождения)

☐ свидетельство о рождении: серия_____№ _____
(когда и кем выдано)

☐ паспорт _____
(когда и кем выдан)

место жительства _____
(адрес места жительства, подтвержденный регистрацией)

место проживания _____
(адрес места фактического проживания и проведения обследования)

1. Сведения о матери ребенка _____
1.1. _____
(фамилия, имя, отчество)

1.2. Причина отсутствия родительского попечения со стороны матери (указать реквизиты документа, подтверждающего отсутствие родительского попечения со стороны матери)_____
2. Сведения о лице, обратившемся в орган опеки и попечительства за согласием на установление отцовства _____
(фамилия, имя, отчество)

2.1. дата и место рождения _____
2.2. место жительства _____
(адрес места жительства, подтвержденный регистрацией)

2.3. место проживания _____
(адрес места фактического проживания)

2.4. Сведения о трудовой деятельности (работает/не работает, указать должность и место работы, контактные телефоны; режим и характер работы; среднемесячный доход; иные сведения) _____
_____

2.5. Участие в воспитании и содержании ребенка (проживает/не проживает совместно с ребенком; проявление привязанности, сколько времени проводит с ребенком, какую помощь оказывает, пользуется ли расположением ребенка, имеет ли влияние на ребенка, способность обеспечить основные потребности ребенка (в пище, жилье, гигиене, уходе, одежде, предоставлении медицинской помощи) и т.д.) _____
3. Сведения о ребенке.
3.1. Кто фактически осуществляет уход и надзор за ребенком (указать форму устройства ребенка; наименование организации для детей-сирот и детей, оставшихся без попечения родителей; Ф.И.О. опекуна/ попечителя)_____
_____
3.2. Сведения об имуществе и имущественных правах ребенка _____

4. Мнение законного представителя ребенка по вопросу установления отцовства ____
____
5. Результаты беседы с ребенком о его отношении к лицу, обратившемуся в орган опеки и попечительства за согласием на установление отцовства
____
6. Результаты опроса лиц, располагающих данными о взаимоотношениях с ребенком лица, обратившегося в орган опеки и попечительства за согласием на установление отцовства____________
____ .
7. Дополнительные данные обследования ____ .
8. Мнение ребенка старше 10 лет, в отношении которого устанавливается отцовство ___________________________________ .
9. Выводы уполномоченного специалиста о согласии либо об отказе в согласии на установление отцовства лица, не состоящего в браке с матерью ребенка ____________________
____ .

Подпись специалиста, проводившего обследование
(Ф.И.О., должность, дата)

ПРИЛОЖЕНИЕ № 6 к регламенту
ВНУТРИГОРОДСКОЕ МУНИЦИПАЛЬНОЕ ОБРАЗОВАНИЕ САНКТ-ПЕТЕРБУРГА МУНИЦИПАЛЬНЫЙ ОКРУГ ПРАВОБЕРЕЖНЫЙ МЕСТНАЯ АДМИНИСТРАЦИЯ (МЕСТНАЯ АДМИНИСТРАЦИЯ МО ПРАВОБЕРЕЖНЫЙ)
ПОСТАНОВЛЕНИЕ

_______________ № ________
(дата)

О согласии (об отказе в согласии) на установление отцовства

Рассмотрев заявление гражданина (Ф.И.О., год рождения заявителя), зарегистрированного по адресу:_____________________________ ,
с просьбой дать согласие на установление отцовства в отношении несовершеннолетнего ________________________________
(указать Ф.И.О., дату рождения), зарегистрированного по адресу: ____ ,
родившегося _________________________ (указать дату и место рождения) у_____________________ (указать Ф.И.О. матери), которая умерла / признана недееспособной / лишена родительских прав / сведения о месте пребывания которой отсутствуют (указать нужное) и приложенные к нему документы, руководствуясь статьей 48 Семейного кодекса Российской Федерации, статьей 51 Федерального закона от 15.11.1997 № 143-ФЗ «Об актах гражданского состояния», Законом Санкт-Петербурга от 31.10.2007 № 536-109 «О наделении органов местного самоуправления в Санкт-Петербурге отдельными государственными полномочиями Санкт-Петербурга по организации и осуществлению деятельности по опеке и попечительству, назначению и выплате денежных средств на содержание детей, находящихся под опекой или попечительством, и денежных средств на содержание детей, переданных на воспитание в приемные семьи, в Санкт-Петербурге».

ПОСТАНОВЛЯЮ:

1. Дать (указать Ф.И.О., дату рождения заявителя) согласие на установление отцовства в отношении несовершеннолетнего (указать Ф.И.О., дату рождения) либо отказать в установлении отцовства в отношении несовершеннолетнего (указать Ф.И.О., дату рождения).
2. Контроль за выполнением постановления возложить на (должность, фамилия, инициалы).

*Глава местной администрации*_____________________
(подпись) (Ф.И.О.)

ПРИЛОЖЕНИЕ № 7 к регламенту
Почтовые адреса, справочные телефоны и адреса электронной почты Санкт-Петербургских государственных казенных учреждений – районных жилищных агентств

№ п/п	Район Санкт-Петербурга	Почтовый адрес	Справочные телефоны	Адрес электронной почты
1	Адмиралтейский	наб. канала Грибоедова, д. 83, Санкт-Петербург, 190000	т.: 315-12-83, ф.: 312-12-26	guja@tuadm.gov.spb.ru
2	Василеостровский	3-я линия В.О., д. 10, литера Б, Санкт-Петербург, 199004	т.: 323-68-49, ф.: 323-68-57	orga@mail.ru
3	Выборгский	пр. Пархоменко, д. 24/9, Санкт-Петербург, 199004	т.: 550-27-31, ф.: 550-29-87	feo@vybrga.spb.ru
4	Калининский	ул. Комсомола, д. 33, Санкт-Петербург, 195009	т.: 542-25-51, ф.: 542-16-37	tukalin@gov.spb.ru
5	Кировский	пр. Стачек, д. 18, Санкт-Петербург, 198095	т.: 252-41-04, ф.: 252-57-08	tukir@gov.spb.ru
6	Колпинский	г. Колпино, пр. Ленина, д. 70/18, Санкт-Петербург, 196650	т.: 461-56-60, ф.: 461-67-13	guzakcenter@yandex.ru
7	Красногвардейский	Тарасова ул., д. 8/1, Санкт-Петербург, 195027	т.: 227-46-66, ф.: 227-35-24	inforja@tukrgv.gov.spb.ru
8	Красносельский	пр. Ветеранов, д. 131, Санкт-Петербург, 198329	т.: 736-68-14, ф.: 736-68-44	guzhakra@yandex.ru
9	Кронштадтский	г. Кронштадт, пр. Ленина, д. 40, Санкт-Петербург, 197760	т.: 311-20-74, ф.: 311-35-52	gucb_kron@mail.ru
10	Курортный	г. Сестрорецк, ул. Токарева, д. 18, Санкт-Петербург, 197706	т.: 437-24-19, ф.: 437-24-67	kurortnoerga@mail.ru
11	Московский	Московский пр., д. 146, Санкт-Петербург, 196084	т.: 388-25-54, ф.: 388-91-33	tumos@gov.spb.ru
12	Невский	пр. Обуховской Обороны, д. 54, Санкт-Петербург, 193029	т.: 412-88-76, ф.: 412-88-65	guja_nev@mail.ru
13	Петроградский	Б. Монетная ул., д. 11, Санкт-Петербург, 197101	т.: 233-67-93, ф.: 233-67-93	tupetr@gov.spb.ru
14	Петродворцовый	Петергофская ул., д. 11, Санкт-Петербург, 198904	т.: 450-72-40, ф.: 450-72-40	tuptrdv@gov.spb.ru
15	Приморский	пр. Сизова, д. 30/1, Санкт-Петербург, 197349	т.: 301-40-60, ф.: 301-40-80	prim_guja@tuprim.gov.spb.ru
16	Пушкинский	Средняя ул., д. 8, Санкт-Петербург, 196601	т.: 470-02-74, ф.: 470-02-73	tupush@gov.spb.ru
17	Фрунзенский	Тамбовская ул., д. 35, Санкт-Петербург, 192007	т.: 766-05-95, ф.: 766-34-44	guzafrun@spb.lanck.net
18	Центральный	Невский пр., д. 176, Санкт-Петербург, 193167	т.: 274-27-80, ф.: 274-64-73	tucentr@gov.spb.ru

ПОСТАНОВЛЕНИЕ 19 декабря 2012 г. № 471

Об утверждении административного регламента по предоставлению местной МО Правобережный, осуществляющей отдельные государственные полномочия Санкт-Петербурга по организации и осуществлению деятельности по опеке и попечительству, назначению и выплате денежных средств на содержание детей, находящихся под опекой или попечительством, и денежных средств на содержание детей, переданных на воспитание в приемные семьи, в Санкт-Петербурге, государственной услуги по разрешению органам опеки попечительства вопросов касающихся предоставления близким родственникам ребенка возможности общаться с ребенком.

В соответствии с постановлением Правительства Санкт-Петербурга от 25.07.2011 №1037 «О Порядке разработки и утверждения исполнительными органами государственной власти Санкт-Петербурга административных регламентов предоставления государственных услуг (исполнения государственных функций)» и постановлением Правительства Санкт-Петербурга от 30.12.2009 № 1593 «О некоторых мерах по повышению качества предоставления государственных услуг в Санкт-Петербурге», во исполнение пункта 1.2 протокола заседания Комиссии по проведению административной реформы в Санкт-Петербурге от 24.08.2012 № 45, руководствуясь Распоряжением от 21.09.2012 № 214-р Комитета по социальной политике Санкт-Петербурга, местная администрация МО Правобережный.

ПОСТАНОВЛЯЕТ:

1. Утвердить Регламент по предоставлению местной администрацией МО Правобережный, осуществляющей отдельные государственные полномочия Санкт-Петербурга по организации и осуществлению деятельности по опеке и попечительству, назначению и выплате денежных средств на содержание детей, находящихся под опекой или попечительством, и денежных средств на содержание детей, переданных на воспитание в приемные семьи, в Санкт- Петербурге, государственной услуги по разрешению органам опеки попечительства вопросов касающихся предоставления близким родственникам ребенка возможности общаться с ребенком.
2. Опубликовать в информационно-публицистическом бюллетене «Оккервиль» и на официальном сайте МО Правобережный.
3. Постановление вступает в силу после официального опубликования.
4. Контроль за выполнением постановления возложить на руководителя отдела опеки и попечительства Е.В. Тешеву.

Глава местной администрации И.Р. Тонкель

Приложение к постановлению местной администрации МО Правобережный от 19 декабря 2012 г. № 471

Регламент по предоставлению местной администрацией внутригородского муниципального образования Санкт-Петербурга муниципальный округ Правобережный, осуществляющей отдельные государственные полномочия Санкт-Петербурга по организации и осуществлению деятельности по опеке и попечительству, назначению и выплате денежных средств на содержание детей, находящихся под опекой или попечительством, и денежных средств на содержание детей, переданных на воспитание в приемные семьи, в Санкт-Петербурге, государственной услуги по разрешению органом опеки и попечительства вопросов, касающихся предоставления близким родственникам ребенка возможности общаться с ребенком

I. Общие положения

1.1. Предметом регулирования являются отношения, возникающие между заявителями и местной администрацией внутригородского муниципального образования Санкт-Петербурга муниципальный округ Правобережный (далее местная администрация МО Правобережный), осуществляющей отдельные государственные полномочия Санкт-Петербурга по организации и осуществлению деятельности по опеке и попечительству, назначению и выплате денежных средств на содержание детей, находящихся под опекой или попечительством, и денежных средств на содержание детей, переданных на воспитание в приемные семьи, в Санкт-Петербурге, в сфере предоставления государственной услуги по разрешению органом опеки и попечительства вопросов, касающихся предоставления близким родственникам ребенка возможности общаться с ребенком (далее – государственная услуга).

Блок-схема предоставления государственной услуги приведена в приложении № 1 к настоящему регламенту.

1.2. Заявителями являются граждане, являющиеся близкими родственниками (родителями и детьми, дедушкой, бабушкой и внуками), полнородными и неполнородными (имеющими общих отца или мать) братьями и сестрами) ребенку, являющимся гражданином Российской Федерации.

1.3. Требования к порядку информирования и предоставления государственной услуги.

1.3.1. В предоставлении государственной услуги участвуют:

1.3.1.1. Санкт-Петербургское государственное казенное учреждение «Многофункциональный центр предоставления государственных услуг» (далее – Многофункциональный центр). Адрес: Санкт-Петербург, ул. Красного Текстильщика, д.10-12, литера О.

График работы:
понедельник – четверг .... 9.00 –18.00,
пятница .... 9.00 – 17.00;
перерыв .... 13.00 –13.48,
выходные дни........ суббота, воскресенье.

График работы структурных подразделений Многофункционального центра ежедневно с 9.00 до 21.00. Места нахождения, график работы и справочные телефоны подразделений Многофункционального центра в приложении № 7 к настоящему регламенту. Центр телефонного обслуживания – 573-90-00. Адрес сайта и электронной почты: www.gu.spb.ru/mfc/, e-mail: knz@mfcspb.ru.

1.3.2. Перед предоставлением государственной услуги заявителям не требуется дополнительных обращений в иные исполнительные органы государственной власти Санкт-Петербурга и организации.

1.3.3. Информацию об исполнительных органах государственной власти Санкт-Петербурга и организациях, участвующих в предоставлении государственной услуги, указанных в пункте 1.3.1 настоящего регламента, заявители могут получить следующими способами:

1.3.3.1.По телефонам, указанным в приложении № 8 к настоящим методическим рекомендациям.

1.3.3.2. В Центре телефонного обслуживания Многофункционального центра, указанного в пункте 1.3.1.2. настоящего регламента.

1.3.3.3. Посредством письменных обращений, в том числе в электронном виде, в местную администрацию МО Правобережный (информация о месте нахождения и графике работы, справочные телефоны, адреса официальных сайтов органов местного самоуправления, предоставляющих государственную услугу, приведены в приложении № 8 к настоящему регламенту), Многофункциональный центр и его подразделения.

1.3.3.4. При личном обращении в местную администрацию МО Правобережный, Многофункциональный центр и его подразделения.

1.3.3.5. На стендах в местах предоставления государственной услуги.

1.3.3.6. На официальном сайте Правительства Санкт-Петербурга www.gov.spb.ru, а также на Портале.

1.3.3.7. При обращении к инфоматам (инфокиоскам, инфопунктам), размещенным в помещениях структурных подразделений Многофункционального центра, указанных в приложении к настоящим методическим рекомендациям; на улицах Санкт-Петербурга и в вестибюлях станций СПб ГУП «Санкт-Петербургский метрополитен» по адресам, указанным на Портале.

II. Стандарт предоставления государственной услуги

2.1. Наименование государственной услуги: разрешение органом опеки и попечительства вопросов, касающихся предоставления близким родственникам ребенка возможности общаться с ребенком.

Краткое наименование государственной услуги: разрешение органом опеки и попечительства вопросов, касающихся предоставления близким родственникам ребенка возможности общаться с ребенком.

2.2. Государственная услуга предоставляется местной администрацией МО Правобережный, на территории которой ребенок имеет регистрацию по месту жительства (пребывания), и в отношении которого разрешаются вопросы предоставления близким родственникам возможности с ним общаться во взаимодействии с Многофункциональным центром.

2.3. Результатами предоставления государственной услуги являются: издание местной администрации МО Правобережный постановления об обязании родителей не препятствовать общению ребенка с близкими родственниками.

Информирование заявителя о принятом местной администрацией МО Правобережный решении об обязании родителей не препятствовать общению ребенка с близкими родственниками либо разъяснения с указанием причин, по которым постановление не может быть издано и порядок обжалования; на бумажном носителе – решение о предоставлении государственной услуги выдается лично заявителю местной администрацией МО Правобережный или Многофункциональным центром либо направляется через отделения федеральной почтовой связи; в форме электронного документа – путем отправки по электронной почте либо через Портал.

2.4. Сроки предоставления государственной услуги: местной администрацией МО Правобережный принимается решение об обязании родителей не препятствовать общению ребенка с близкими родственниками в течение тридцати дней со дня получения от заявителя заявления и документов, указанных в пункте 2.6. настоящего регламента.

В случае направления местной администрацией МО Правобережный межведомственных запросов и получения ответов на них срок предоставления государственной услуги может быть увеличен в соответствии с действующим законодательством.

2.5. Перечень нормативных правовых актов, регулирующих отношения, возникающие в связи с предоставлением государственной услуги: Конституция Российской Федерации; Гражданский кодекс Российской Федерации; Семейный кодекс Российской Федерации; Федеральный закон от 27.07.2010 № 210-ФЗ «Об организации предоставления государственных и муниципальных услуг»; Федеральный закон от 02.05.2006 № 59-ФЗ «О порядке рассмотрения обращений граждан Российской Федерации»; Федеральный закон от 27.07.2006 № 152-ФЗ «О персональных данных»; Федеральный закон от 06.04.2011 № 63-ФЗ «Об электронной подписи»; Федеральный закон от 06.10.2003 № 131-ФЗ «Об общих принципах организации местного самоуправления в Российской Федерации»; Федеральный закон от 24.04.2008 № 48-ФЗ «Об опеке и попечительстве»; Федеральный закон от 27.07.2010 № 210-ФЗ «Об организации предоставления государственных и муниципальных услуг»; Федеральный закон от 27.07.2006 № 152-ФЗ «О персональных данных»; Закон Санкт-Петербурга от 31.10.2007 № 536-109 «О наделении органов местного самоуправления в Санкт-Петербурге отдельными государственными полномочиями Санкт-Петербурга по организации и осуществлению деятельности по опеке и попечительству, назначению и выплате денежных средств на содержание детей, находящихся под опекой (попечительством), и денежных средств на содержание детей, переданных на воспитание в приемные семьи, в Санкт-Петербурге»; постановление Правительства Санкт-Петербурга от 23.12.2011 № 1753 «О порядке межведомственного информационного взаимодействия при предоставлении государственных и муниципальных услуг исполнительными органами государственной власти Санкт-Петербурга и органами местного самоуправления в Санкт-Петербурге, а также услуг государственных учреждений, подведомственных исполнительным органам государственной власти Санкт-Петербурга, и других организаций, в которых размещается государственное задание (заказ)».

2.6. Исчерпывающий перечень документов, необходимых в соответствии с нормативными правовыми актами для предоставления государственной услуги, подлежащих представлению заявителем: заявление о разрешении органом опеки и попечительства вопросов, касающихся предоставления близким родственникам ребенка возможности общаться с ребенком, согласно приложению № 2 к настоящему регламенту; документ, удостоверяющий личность заявителя[1]; справка о регистрации по месту пребывания несовершеннолетнего, в отношении которого обращается заявитель о разрешении органом опеки и попечительства вопросов, касающихся предоставления близким родственникам ребенка возможности с ним общаться.

2.7. Исчерпывающий перечень документов, необходимых в соответствии с нормативными правовыми актами для предоставления государственной услуги и услуг, которые являются необходимыми и обязательными для предоставления государственной услуги, которые находятся в распоряжении иных исполнительных органов, федеральных органов исполнительной власти и органов государственных внебюджетных фондов и органов местного самоуправления, подведомственных им организаций и иных организаций, и которые заявитель вправе представить: документ[2], подтверждающий родство заявителя по отношению к ребенку (свидетельство о рождении; свидетельство о заключении брака; справка о регистрации по месту жительства несовершеннолетнего, в отношении которого обращается заявитель о разрешении органом опеки и попечительства вопросов, касающихся предоставления близким родственникам ребенка возможности с ним общаться, (в отношении жилых помещений, ведение регистрационного учета граждан по месту жительства в которых в части, возложенной на жилищные организации, осуществляют Санкт-Петербургские государственные казенные учреждения – районные жилищные агентства).

2.7.1. Способы получения документов, указанных в пункте 2.7. настоящих методических рекомендаций: направление межведомственного запроса.

2.7.2. При предоставлении государственной услуги запрещено требовать от заявителя: представления документов и информации или осуществления действий, представление или осуществление которых не предусмотрено нормативными правовыми актами, регулирующими отношения, возникающие в связи с предоставлением государственной услуги; представления документов и информации, которые находятся в распоряжении органов, предоставляющих государственную услугу, иных государственных органов, органов местного самоуправления и организаций, в соответствии с нормативными правовыми актами Российской Федерации, нормативными правовыми актами субъектов Российской Федерации и муниципальными правовыми актами.

2.7.3. При представлении в местную администрацию МО Правобережный документов, указанных в пункте 2.6. настоящего регламента, для получения государственной услуги заявитель до оформления заявления вправе подписать документ «Согласие на обработку персональных данных в местной администрации МО Правобережный города Санкт-Петербурга».

2.8. Основания для отказа в приеме документов, необходимых для предоставления государственной услуги.

2.8.1. Основанием для отказа в приеме документов, необходимых для предоставления государственной услуги являются: непредставление необходимых документов, указанных в пункте 2.6. настоящего регламента; отсутствие в заявлении обязательной к указанию информации; представление заявителем документов, содержащих исправления, серьезные повреждения, не позволяющие однозначно истолковать их содержание, отсутствие обратного адреса, отсутствие подписи, печати и др.

2.9. Основанием для приостановления и (или) отказа в предоставлении государственной услуги является: отсутствие сведений, подтверждающих право предоставления государственной услуги, в документах, указанных в пункте 2.6.настоящего регламента.

2.10. Перечень услуг, которые являются необходимыми и обязательными для предоставления государственной услуги, в том числе сведения о документе (документах), выдаваемом (выдаваемых) организациями, участвующими в предоставлении государственной услуги.

Услуги, которые являются необходимыми и обязательными для предоставления государственной услуги, в том числе сведения о документе (документах), выдаваемом (выдаваемых) организациями, участвующими в предоставлении государственной услуги, не предусмотрены.

2.11. Максимальный срок ожидания в очереди при подаче заявления о предоставлении государственной услуги и при получении результата государственной услуги.

2.11.1. Срок ожидания в очереди (при ее наличии) при подаче заявления и необходимых документов в местную администрацию МО Правобережный не должен превышать одного часа.

2.11.2. Срок ожидания в очереди при подаче заявления и документов в многофункциональном центре не должен превышать сорока пяти минут.

2.11.3. Срок ожидания в очереди при получении документов в Многофункциональном центре не должен превышать пятнадцати минут.

2.12. Плата за предоставление государственной услуги не взимается.

2.13. Срок и порядок регистрации запроса заявителя о предоставлении государственной услуги, услуги организации, участвующей в предоставлении государственной услуги, в том числе в электронной форме.

2.13.1. Регистрация запроса осуществляется местной администрацией МО Правобережный в течение одного рабочего дня с момента получения документов, указанных в пункте 2.6. настоящего регламента.

2.14. Требования к помещениям, в которых предоставляются государственные услуги, к месту ожидания и приема заявителей, размещению и оформлению визуальной, текстовой и мультимедийной информации о порядке предоставления государственной услуги.

2.14.1. Помещения, в которых предоставляются государственные услуги, место ожидания, должны иметь площади, предусмотренные санитарными нормами и требованиями к рабочим (офисным) помещениям, где оборудованы рабочие места с использованием персональных компьютеров и копировальной техники, и места для приема посетителей, а также должны быть оборудованы стульями и столами, иметь писчие принадлежности (карандаши, авторучки, бумагу) для заполнения запросов о предоставлении государственной услуги и производству вспомогательных записей (памяток, пояснений).

2.14.2. На информационных стендах, размещаемых в местах приема граждан, и на официальном сайте Правительства Санкт-Петербурга содержится следующая информация: наименование государственной услуги; перечень органов местного самоуправления Санкт-Петербурга, участвующих в предоставлении государственной услуги; график (режим) работы органа местного самоуправления Санкт-Петербурга, осуществляющих прием и консультации заявителей по вопросам предоставления государственной услуги; адреса органов местного самоуправления Санкт-Петербурга, участвующих в предоставлении государственной услуги; контактная информация об органах местного самоуправления Санкт-Петербурга, участвующих в предоставлении государственной услуги; порядок предоставления государственной услуги; перечень категорий граждан, имеющих право на получение государственной услуги;перечень документов, необходимых для получения государственной услуги; образец заполнения заявления на получение государственной услуги.

2.15. Показатели доступности и качества государственной услуги.

2.15.1. Количество взаимодействий заявителя с органом местного самоуправления Санкт-Петербурга, участвующими в предоставлении государственной услуги – не более 3.

2.15.2. Продолжительность взаимодействия должностных лиц при предоставлении государственной услуги 10 (мин.).

2.15.3. Способы предоставления государственной услуги заявителю: непосредственно при посещении местной администрации МО Правобережный, участвующего в предоставлении государственной услуги; в подразделении Многофункционального центра; в электронном виде (посредством Портала в соответствии с этапами предоставления государственной услуги, определенными распоряжением Правительства Санкт-Петербурга от 22.03.2011 № 8-рп).

2.15.4. Сроки промежуточного информирования заявителя о результатах предоставления государственной услуги действующим законодательством не установлены.

2.15.5. Способы информирования заявителя о результатах предоставления государственной услуги – по телефону, по электронной почте, в письменном виде.

2.15.6. Количество документов, необходимых для предоставления заявителем в целях получения государственной услуги: от 3 до 5.

2.15.7. Количество документов (информации), которую запрашивает местная администрация МО Правобережный без участия заявителя: от 0 до 2.

2.15.8. Количество услуг, являющихся необходимыми и обязательными для предоставления государственной услуги действующим законодательством – не установлено.

2.15.9. Порядок осуществления контроля за предоставлением государственной услуги, со стороны граждан, их объединений и организаций осуществляется в соответствии с действующим законодательством.

2.15.10. Предусмотрена выдача результата предоставления государственной услуги в электронном виде.

2.16. Требования, учитывающие особенности предоставления государственных услуг по устным и письменным обращениям (в том числе в электронной форме).

2.16.1. Информация по вопросам предоставления государственной услуги доводится до сведения заявителей, иных заинтересованных лиц по их письменным (в том числе в электронном виде) и устным обращениям.

Местной администрацией МО Правобережный принимаются обращения в письменном виде свободной формы (в том числе в электронной форме). В письменном обращении указываются: наименование органа местного самоуправления Санкт-Петербурга либо фамилия, имя, отчество соответствующего должностного лица органа местного самоуправления Санкт-Петербурга, а также фамилия, имя, отчество заявителя, почтовый адрес, по которому должны быть направлены ответ, уведомление о переадресации обращения, суть обращения, подпись заявителя и дата.

В случае необходимости в подтверждение изложенных в письменном обращении фактов к письменному обращению прилагаются документы и материалы либо их копии.

Ответ на письменное обращение дается в простой, четкой, понятной форме с указанием фамилии и инициалов, номера телефона специалиста, оформившего ответ.

При ответах на телефонные звонки и устные обращения специалист подробно и в корректной форме информирует обратившееся лицо по вопросу предоставления государственной услуги.

Ответ на телефонный звонок начинается с информации о наименовании органа, в который позвонило обратившееся лицо, фамилии, имени, отчестве и должности специалиста, принявшего телефонный звонок.

Во время разговора специалист четко произносит слова, избегает параллельных разговоров с окружающими людьми и не прерывает разговор по причине поступления звонка на другой аппарат; Специалист, осуществляющий устную консультацию, принимает все необходимые меры для ответа, в том числе и с привлечением других специалистов.

В случае если специалист, к которому обратилось лицо, не может ответить на данный вопрос в настоящий момент, он предлагает обратившемуся лицу назначить другое удобное для гражданина время для консультации.

В конце консультации специалист кратко подводит итог и перечисляет действия, которые следует предпринять обратившемуся лицу.

Ответ на письменное обращение дается в простой, четкой, понятной форме с указанием фамилии и инициалов, номера телефона специалиста, оформившего ответ.

2.16.2. По справочным номерам телефонов, указанным в пунктах 1.3.1.1. и 1.3.1.2. настоящих методических рекомендаций, предоставляется следующая информация, связанная с предоставлением государственной услуги: перечень органов местного самоуправления Санкт-Петербурга, участвующих в предоставлении государственной услуги; график (режим) работы органов местного самоуправления Санкт-Петербурга, участвующих в предоставлении государственной услуги и осуществляющих прием и консультации заявителей по вопросам предоставления государственной услуги; адреса органов местного самоуправления Санкт-Петербурга, участвующих в предоставлении государственной услуги; контактная информация об органах местного самоуправления Санкт-Петербурга, участвующих в предоставлении государственной услуги; категории граждан, имеющие право на получение государственной услуги; перечень документов, необходимых для получения государственной услуги; срок принятия решения о предоставлении государственной услуги; о текущих административных действиях, предпринимаемых по обращению заявителя; о принятом решении по конкретному письменному обращению; порядок обжалования действий (бездействия) должностных лиц, а также принимаемых ими решений при предоставлении государственной услуги; порядок записи на прием к должностному лицу.

2.16.3. Особенности предоставления государственной услуги в электронной форме: заявитель может получить государственную услугу в электронной форме путем заполнения в электронном виде заявления на Информационном портале «Государственные услуги в Санкт-Петербурге» (www.gu.spb.ru) (далее – Портал).

Государственная услуга может быть получена в электронной форме в соответствии с Планом перехода на предоставление исполнительными органами государственной власти Санкт-Петербурга государственных услуг в электронном виде, утвержденным распоряжением Правительства Санкт-Петербурга от 22.03.2011 № 8-рп «О мероприятиях по переходу на предоставление исполнительными органами государственной власти Санкт-Петербурга государственных услуг в электронном виде». В электронном виде государственную услугу можно получить с помощью Портала.

Этапы перехода на предоставление услуг в электронном виде: 1-й этап – размещение информации об услуге в Сводном реестре государственных услуг и на Едином портале государственных услуг; 2-й этап – размещение на Едином портале государственных услуг форм заявлений и иных документов, необходимых для получения соответствующих услуг, и обеспечение доступа к ним для копирования и заполнения в электронном виде; 3-й этап – обеспечение возможности для заявителей в целях получения услуги представлять документы в электронном виде с использованием Единого портала государственных услуг.

Электронные заявления (заявки) отправляются через «Электронную приемную» Портала с использованием «логина» и «пароля» заявителя, а также могут быть подписаны заявителем электронной подписью или заверены универсальной электронной картой.

В случае, если после направления заявителем электронного заявления (заявки) необходимо посещение заявителем местной администрации МО Правобережный, то для заявителя, отправившего электронную заявку, должностное лицо местной администрации МО Правобережный формирует приглашение на прием, которое отображается в браузере заявителя. Приглашение содержит необходимую информацию с указанием: адреса местной администрации МО Правобережный, в который необходимо обратиться заявителю, даты и времени приема, номера очереди, идентификационного номера приглашения, а также перечня документов, которые необходимо предоставить на приеме.

В случае, если обязательное посещение заявителем местной администрации МО Правобережный не требуется, то посредством Портала осуществляется мониторинг хода предоставления государственной услуги, а также информирование заявителя о результате предоставления государственной услуги в соответствии с этапами предоставления государственной услуги в электронном виде.

III. Состав, последовательность и сроки выполнения административных процедур, требования к порядку их выполнения, в том числе особенности выполнения административных процедур в электронной форме

3.1. Описание последовательности административных процедур при предоставлении государственной услуги: прием заявления и документов, необходимых для предоставления государственной услуги; подготовка и направление межведомственного запроса о предоставлении документов, необходимых для предоставления государственной услуги, находящихся в распоряжении органов государственной власти и организаций, в том числе с использованием единой системы межведомственного электронного взаимодействия; подготовка и направление уведомления родителям ребенка по вопросам, касающимся общения ребенка с близкими родственниками; истребование от законных представителей ребенка заявления о предоставлении (об отказе в предоставлении) близким родственникам возможности общаться с ребенком на определенных условиях согласно приложению № 5 к настоящему регламенту; истребование мнения (заявления) ребенка, достигшего возраста десяти лет, по вопросам, касающихся предоставления близким родственникам возможности с ним общаться, согласно приложению № 3 к настоящему регламенту; издание местной администрации МО Правобережный постановления об обязанности законных представителей (одного из них) не препятствовать общению ребенка с близкими родственниками.

3.2. Предоставление государственной услуги в электронном виде осуществляется в соответствии с пунктом 2.16. настоящего регламента.

3.3. Наименование административной процедуры: прием заявления и документов, необходимых для предоставления государственной услуги.

3.3.1. События (юридические факты), являющиеся основанием для начала административной процедуры: поступление (посредством личного обращения заявителя, обращения заявителя в электронной форме посредством Портала либо посредством организаций почтовой связи, от Многофункционального центра) в местную администрацию МО Правобережный заявления о предоставлении государственной услуги и прилагаемых документов, указанных в пункте 2.6. настоящего регламента (далее – комплект документов).

3.3.2. Ответственным за выполнение административной процедуры является специалист местной администрации МО Правобережный, ответственный за прием заявления и документов, необходимых для предоставления государственной услуги.

3.3.3. Содержание и продолжительность выполнения административной процедуры.

Муниципальный служащий местной администрации МО Правобережный, к должностным обязанностям которого отнесено выполнение отдельных государственных полномочий, ответственный за прием заявления и документов, необходимых для предоставления государственной услуги, при обращении заявителей: определяет предмет обращения; устанавливает личность заявителя и его полномочия; консультирует заявителя о порядке оформления заявления и проверяет правильность его оформления. По просьбе заявителя, не способного по состоянию здоровья либо в силу иных причин собственноручно оформить заявление, заявление может быть оформлено специалистом местной администрации МО Правобережный, ответственным за прием документов, о чем на заявлении делается соответствующая запись; проверяет наличие документов и дает их оценку на предмет соответствия перечню документов, указанных в пункте 2.6. настоящего регламента; ксерокопирует документы (в случае необходимости), заверяет копии документов. Копии заверяются подписью лица, ответственного за прием документов, с указанием его должности, фамилии и инициалов, а также даты заверения копии; фиксирует факт приема документов, указанных в пункте 2.6. настоящего регламента, в журнале регистрации; подготавливает и направляет уведомления родителям ребенка по вопросам, касающимся общения ребенка с близкими родственниками, согласно приложению № 4 к настоящему регламенту; истребует от законных представителей (единственного законного представителя) ребенка заявление о предоставлении (об отказе в предоставлении) близким родственникам возможности общаться с ребенком, согласно приложению № 5 к настоящему регламенту; истребует мнение (заявление) ребенка, достигшего возраста десяти лет, о его мнении по вопросам, касающихся предоставления близким родственникам возможности с ним общаться, согласно приложению № 3 к настоящему регламенту, передает комплект документов заявителя для принятия решения специалисту местной администрации МО Правобережный, ответственному за подготовку постановления об обязании родителей не препятствовать общению ребенка с близкими родственниками.

Продолжительность административной процедуры не должна превышать одного рабочего дня.

3.3.4. Критериями принятия решения в рамках административной процедуры является соответствие комплекта документов, требованиям, установленным нормативными правовыми актами, регулирующих отношения, возникающие в связи с предоставлением государственной услуги, согласно п. 2.5. настоящего регламента;

3.3.5. Результат административной процедуры и порядок передачи результата: специалист местной администрации МО Правобережный, ответственный за прием заявления и документов, необходимых для предоставления государственной услуги, передает комплект документов специалисту местной администрации МО Правобережный, ответственному за подготовку постановления местной администрации МО Правобережный об обязании родителей не препятствовать общению ребенка с близкими родственниками.

3.3.6. Способ фиксации результата выполнения административной процедуры: регистрация заявления и документов в соответствующем журнале.

3.4. Наименование административной процедуры: подготовка и направление межведомственного запроса о предоставлении документов, необходимых для предоставления государственной услуги, находящихся в распоряжении иных органов государственной власти и организаций, в том числе с использованием единой системы межведомственного электронного взаимодействия.

3.4.1. События (юридические факты), являющиеся основанием для начала административной процедуры: установление необходимости направления межведомственного запроса при приеме документов заявителя, получение копии заявления с соответствующей записью специалистом местной администрации МО Правобережный, ответственным за подготовку, направление межведомственных запросов и получение ответов на них, от специалиста органа местного самоуправления, ответственного за прием заявления и документов, необходимых для предоставления государственной услуги.

3.4.2. В рамках административной процедуры специалист местной администрации МО Правобережный, ответственный за подготовку, направление межведомственных запросов и получение ответов на них, осуществляет следующие административные действия: определяет состав документов (информации), подлежащих получению по межведомственным запросам, и органы (организации), в которые должны быть направлены межведомственные запросы; подготавливает проекты межведомственных запросов, в том числе в форме электронного документа; представляет проекты межведомственных запросов на подпись лицу, уполномоченному подписывать межведомственные запросы, в том числе с использованием электронной подписи; направляет межведомственные запросы в: СПб ГКУ ЖА посредством автоматизированной информационной системы «Население. Жилой фонд»; получает ответы на межведомственные запросы; анализирует документы (информацию), полученные в рамках межведомственного взаимодействия (ответы на межведомственные запросы), на соответствие направленному межведомственному запросу; передает полученные документы (информацию) специалисту местной администрации МО Правобережный, ответственному за подготовку решения по вопросам, касающимся общения ребенка с близкими родственниками.

Межведомственный запрос должен содержать следующие сведения: наименование органа (организации), направляющего межведомственный запрос; наименование органа (организации), в адрес которого направляется межведомственный запрос; наименование услуги, для предоставления которой необходимо представление документа и(или) информации, а также, если имеется, номер (идентификатор) такой услуги в реестре государственных услуг или реестре муниципальных услуг; указание на положения нормативного правового акта, которыми установлено представление документа и(или) информации, необходимых для предоставления услуги, и указание на реквизиты данного нормативного правового акта; сведения, необходимые для представления документа и(или) информации, установленные настоящим регламентом; контактная информация для направления ответа на межведомственный запрос; дата направления межведомственного запроса и срок ожидаемого ответа на межведомственный запрос; фамилия, имя, отчество и должность лица, подготовившего и направившего межведомственный запрос, его подпись, в том числе электронная подпись, а также номер служебного телефона и(или) адрес электронной почты данного лица для связи.

Межведомственный запрос направляется: посредством региональной системы межведомственного электронного взаимодействия Санкт-Петербурга (далее – РСМЭВ); по электронной почте; иными способами, не противоречащими законодательству.

Датой направления межведомственного запроса считается дата регистрации исходящего запроса системой управления РСМЭВ, либо дата отправки документа с межведомственным запросом по электронной почте. В случае направления межведомственного запроса иными способами, предусмотренными законодательством, днем направления межведомственного запроса считается дата почтового отправления.

Если ответ на межведомственный электронный запрос не получен в течение 5 рабочих дней, специалист местной администрации МО Правобережный, ответственный за подготовку, направление межведомственных запросов и получение ответов на них: направляет повторный межведомственный электронный запрос; информирует об этом в электронном виде Комитет по работе с исполнительными органами государственной власти и взаимодействию с органами местного самоуправления Администрации Губернатора Санкт-Петербурга и поставщика сведений (информации), своевременно не представившего ответ на межведомственный электронный запрос.

Информация о нарушении сроков ответа направляется на официальные адреса электронной почты, указанные исполнительных органов государственной власти Санкт-Петербурга, предназначенных для направления межведомственных запросов и получения ответов на межведомственные запросы (в соответствии с Приложением № 2 к постановлению Правительства Санкт-Петербурга от 23.12.2011 №1753).

Должностное лицо, не представившее (несвоевременно представившее) запрошенный документ (или информацию), подлежит административной, дисциплинарной или иной ответственности в соответствии с законодательством Российской Федерации.

Критериями принятия решения являются полученные от заявителя заявление и прилагаемые к нему документы, предусмотренные настоящим регламентом.

Результатом административной процедуры является направление межведомственного запроса.

Способом фиксации результата является регистрация межведомственного запроса в РСМЭВ.

3.4.3. Продолжительность административной процедуры составляет один рабочий день (при условии использования единой системы межведомственного электронного взаимодействия и подключаемых к ней региональных систем межведомственного электронного взаимодействия).

В случае направления местной администрацией МО Правобережный запросов в органы государственной власти (организации) субъектов Российской Федерации и иных государств, местные администрации муниципальных образований (в том числе иных субъектов Российской Федерации) и получения ответов на них срок предоставления государственной услуги может быть увеличен в соответствии с действующим законодательством.

При отсутствии использования единой системы межведомственного электронного взаимодействия и подключаемых к ней региональных систем межведомственного электронного взаимодействия подготовка, направление межведомственных запросов и получение ответов на них осуществляется в соответствии со статьей 7.1 Федерального закона от 27.07.2010 № 210-ФЗ «Об организации предоставления государственных и муниципальных услуг», а также порядком межведомственного информационного взаимодействия при предоставлении государственных и муниципальных услуг исполнительными органами государственной власти Санкт-Петербурга и органами местного самоуправления в Санкт-Петербурге, а также услуг государственных учреждений, подведомственных исполнительным органам государственной власти Санкт-Петербурга, и других организаций, в которых размещается государственное задание (заказ), утвержденным постановлением Правительства Санкт-Петербурга от 23.12.2011 № 1753 (далее – Порядок).

Срок подготовки и направления ответа на межведомственный запрос в соответствии с Порядком не может превышать пяти рабочих дней после поступления межведомственного запроса.

3.4.4. Административная процедура осуществляется специалистом местной администрации МО Правобережный, ответственным за подготовку, направление межведомственных запросов и получение ответов на них.

3.4.5. Критерием принятия решения в рамках административной процедуры является отсутствие в представленном заявителем комплекте документов, документов, указанных в пункте 2.6 настоящего регламента.

3.4.6. Результатом административной процедуры является получение местной администрации МО Правобережный документов и информации, которые находятся в распоряжении иных исполнительных органов, федеральных органов исполнительной власти и органов государственных внебюджетных фондов, органов исполнительной власти субъектов Российской Федерации и органов местного самоуправления, подведомственных им организаций и иных организаций, и которые заявитель вправе представить, указанных в пункте 2.6 настоящего регламента.

3.4.7. Способом фиксации результата выполнения административной процедуры является регистрация запроса и ответа на запрос в информационной системе местной администрации МО Правобережный (программном комплексе «Межведомственное взаимодействие»).

3.5. Наименование административной процедуры: подготовка и направление уведомления родителям ребенка по вопросам, касающимся общения ребенка с близкими родственниками согласно приложению № 4 к настоящему регламенту.

3.5.1. События (юридические факты), являющиеся основанием для начала административной процедуры: получение муниципальным служащим местной администрации МО Правобережный, к должностным обязанностям которого отнесено выполнение отдельных государственных полномочий комплекта документов, предусмотренного пунктом 2.6. настоящего регламента.

3.5.2. Ответственным специалистом за выполнение административной процедуры является муниципальный служащий местной администрации МО Правобережный, к должностным обязанностям которого отнесено выполнение отдельных государственных полномочий, ответственный за прием заявления и документов, необходимых для предоставления государственной услуги.

3.5.3. Содержание и продолжительность выполнения административной процедуры. Ответственный специалист местной администрации МО Правобережный: подготавливает уведомление в адрес родителей в течение трех рабочих дней после получения заявления и комплекта документов с приглашением законных представителей (одного из законных представителей) ребенка в орган опеки и попечительства местной администрации МО Правобережный, устанавливая срок прибытия, ближайший день приема граждан специалистами органа опеки и попечительства местной администрации МО Правобережный; направляет уведомление не позднее следующего дня после подготовки уведомления в адрес законных представителей (одного из законных представителей) ребенка. Продолжительность административной процедуры не должна превышать четырех рабочих дня.

3.5.4. Критериями принятия решения в рамках административной процедуры является подготовка и направление уведомления.

3.4.5. Результат административной процедуры: направление уведомления.

3.5.6. Способ фиксации результата выполнения административной процедуры: регистрация уведомления в соответствующем журнале.

3.6. Наименование административной процедуры: истребование от законных представителей ребенка заявления о предоставлении (об отказе в предоставлении) близким родственникам возможности общаться с ребенком на определенных условиях согласно приложению № 5 к настоящему регламенту; истребование мнения (заявления) ребенка, достигшего возраста десяти лет, по вопросам, касающихся предоставления близким родственникам возможности с ним общаться, согласно приложению № 3 к настоящему регламенту.

3.6.1. События (юридические факты), являющиеся основанием для начала административной процедуры: получение муниципальным служащим местной администрации МО Правобережный, к должностным обязанностям которого отнесено выполнение отдельных государственных полномочий комплекта документов, предусмотренного пунктом 2.6. настоящего регламента.

3.6.2. Ответственным специалистом за выполнение административной процедуры является муниципальный служащий местной администрации МО Правобережный, к должностным обязанностям которого отнесено выполнение отдельных государственных полномочий, ответственный за прием заявления и документов, необходимых для предоставления государственной услуги.

3.6.3. Содержание и продолжительность выполнения административной процедуры. Ответственный специалист местной администрации МО Правобережный по факту личного обращения в местную администрацию МО Правобережный приглашенных законных представителей ребенка (единственного законного представителя) и непосредственно ребенка: предлагает законным представителям (единственному законному представителю) ребенка ознакомиться с заявлением близкого родственника ребенка о разрешении органом опеки и попечительства вопросов, касающихся предоставления возможности общаться с ребенком, согласно приложению № 2 к настоящему регламенту; истребует от законных представителей (единственного законного представителя) ребенка заявление о предоставлении (об отказе в предоставлении) близким родственникам возможности общаться с ребенком согласно приложению № 5 к настоящему регламенту; истребует мнение (заявление) ребенка, достигшего возраста десяти лет, по вопросам, касающимся предоставления близким родственникам возможности с ним общаться, согласно приложению № 3 к настоящему регламенту.

Продолжительность административной процедуры не должна превышать одного рабочего дня.

3.6.4. Критериями принятия решения в рамках административной процедуры является своевременное истребование от законных представителей ребенка (единственного законного представителя) и ребенка заявлений согласно приложениям №№ 3, 5 к настоящему регламенту.

3.6.5. Результат административной процедуры: получение заявлений.

3.6.6. Способ фиксации результата выполнения административной процедуры: приобщение заявлений к комплекту документов, предусмотренного пунктом 2.6. настоящего регламента.

3.7. Наименование административной процедуры: издание постановления местной администрацией МО Правобережный об обязании законных представителей ребенка не препятствовать общению ребенка с близкими родственниками.

3.7.1. События (юридические факты), являющиеся основанием для начала административной процедуры: получение должностным лицом местной администрации МО Правобережный, ответственным за издание постановления местной администрации МО Правобережныйоб обязании законных представителей (единственного законного представителя) не препятствовать общению ребенка с близкими родственниками, комплекта документов, предусмотренного пунктом 2.6. настоящего регламента, и заявлений, предусмотренных пунктом 3.4.3. настоящего регламента.

3.7.2. Ответственными за выполнение административной процедуры являются: должностное лицо местной администрации МО Правобережный, ответственное за издание постановления местной администрации МО Правобережный об обязании законных представителей (одного из них) не препятствовать общению ребенка с близкими родственниками. Начальник отдела опеки и попечительства муниципального образования МО Правобережный; глава местной администрации МО Правобережный.

3.7.3. Содержание и продолжительность выполнения административной процедуры. Должностное лицо местной администрации МО Правобережный, ответственное за издание постановления местной администрации МО Правобережный об обязании законных представителей (единственного законного представителя) не препятствовать общению ребенка с близкими родственниками, проводит проверку сведений, содержащихся в комплекте документов; по результатам рассмотрения готовит проект соответствующего постановления согласно приложению № 7 к настоящему регламенту об обязании законных представителей (законного представителя) не препятствовать общению ребенка с близкими родственниками, в случае отсутствия правовых оснований для издания постановления готовит разъяснение, в котором указываются причины, по которым постановление не может быть издано и порядок обжалования (далее – разъяснение).

Направляет проект постановления (соответствующего разъяснения) главе местной администрации органа местной администрации МО Правобережный на утверждение. Глава местной администрации МО Правобережный: изучает проект постановления; в случае одобрения – подписывает постановление (соответствующее разъяснение); в случае несогласия – излагает замечания и возвращает указанный проект постановления на доработку и исправление специалисту местной администрации МО Правобережный.

После подписания постановления главой местной администрации должностное лицо местной администрации МО Правобережный, ответственное за подготовку постановления: направляет соответствующее постановление в адрес заявителя (либо вручает заявителю); фиксирует отправку в адрес заявителя (либо получение заявителем) постановления в соответствующем журнале; направляет соответствующее разъяснение в адрес заявителя (либо вручает заявителю); фиксирует отправку в адрес заявителя (либо получение заявителем) разъяснения в соответствующем журнале.

Продолжительность административной процедуры не должна превышать пятнадцати дней с момента представления заявителем документов, указанных в пункте 2.6. настоящего регламента.

3.7.4. Критерии принятия решения местной администрацией МО Правобережный определяются наличием или отсутствием правовых оснований для предоставления государственной услуги в соответствии с требованиями, установленными нормативными правовыми актами, регулирующими отношения, согласно п. 2.6. настоящего регламента.

3.7.5. Результат административной процедуры и порядок передачи результата: издание постановления (соответствующего разъяснения); направление постановления (соответствующего разъяснения) заявителю.

3.7.6. Способ фиксации результата выполнения административной процедуры: подписанное главой местной администрации МО Правобережный постановление; регистрация постановления в журнале регистрации постановлений; отметка о направлении в адрес заявителя (личном получении заявителем) постановления; подписанное главой местной администрации МО Правобережный разъяснение; регистрация разъяснения в соответствующем журнале; отметка о направлении в адрес заявителя (либо получении заявителем) разъяснения.

IV. Формы контроля

4.1. Текущий контроль за соблюдением последовательности действий, определенных административными процедурами по предоставлению государственной услуги, осуществляется руководителем местной администрации МО Правобережный.

---

[1] В качестве документа, удостоверяющего личность, предъявляются: паспорт гражданина Российской Федерации; паспорт гражданина СССР, вкладыш в паспорт гражданина СССР, подтверждающий наличие гражданства Российской Федерации; иные документы, удостоверяющие личность гражданина, предусмотренные указами Президента Российской Федерации от 21.12.1996 № 1752 «Об основных документах, удостоверяющих личность гражданина Российской Федерации за пределами Российской Федерации», от 14.11.2002 № 1325 «Об утверждении Положения о порядке рассмотрения вопросов гражданства Российской Федерации» и от 13.04.2011 № 444 «О дополнительных мерах по обеспечению прав и защиты интересов несовершеннолетних граждан Российской Федерации».

[2] В соответствии с пунктом 2 части 1 статьи 7 и частью 6 статьи 7 Федерального закона от 27.07. 2010 № 210-ФЗ «Об организации предоставления государственных и муниципальных услуг» заявитель вправе представить указанные документы в форме документа на бумажном носителе или в форме электронного документа по собственной инициативе. В случае направления органом местного самоуправления межведомственных запросов о представлении указанных документов в органы государственной власти или организации, располагающие сведениями об указанных документах и получения ответов на них, срок предоставления государственной услуги может быть увеличен в соответствии с действующим законодательством.

4.2. Руководитель местной администрации МО Правобережный осуществляет контроль за: надлежащим исполнением настоящего административного регламента сотрудниками подразделения; обеспечением сохранности принятых от заявителя документов и соблюдением сотрудниками подразделения особенностей по сбору и обработке персональных данных заявителя.

4.3. Руководитель местной администрации местной администрации МО Правобережный и специалисты, непосредственно предоставляющие государственную услугу, несут персональную ответственность за соблюдение сроков и порядка приема документов, своевременности оформления и отправления межведомственных запросов, соответствие результатов рассмотрения документов требованиям законодательства, принятию мер по проверке представленных документов, соблюдение сроков и порядка предоставления государственной услуги, подготовки отказа в предоставлении государственной услуги, за соблюдение сроков и порядка выдачи документов. Персональная ответственность руководителя подразделения и специалистов закрепляется в должностных регламентах в соответствии с требованиями законодательства.

В частности, специалисты несут ответственность за: требование у заявителей документов или платы, не предусмотренных административным регламентом; отказ в приеме документов по основаниям, не предусмотренным административным регламентом; нарушение сроков регистрации запросов заявителя о предоставлении государственной услуги; нарушение срока предоставления государственной услуги; направление необоснованных межведомственных запросов; нарушение сроков подготовки межведомственных запросов и ответов на межведомственные запросы; необоснованное не предоставление информации на межведомственные запросы.

4.4. Оператор Портала (специалисты СПб ГУП «Санкт-Петербургский информационно-аналитический центр») осуществляют контроль за своевременностью доставки электронных заявлений на автоматизированное рабочее место специалиста структурного подразделения местной администрации МО Правобережный.

Персональная ответственность специалистов СПб ГУП «Санкт-Петербургский информационно-аналитический центр» закрепляется в должностных инструкциях в соответствии с требованиями законодательства.

Специалисты СПб ГУП «Санкт-Петербургский информационно-аналитический центр» несут ответственность за: технологическое обеспечение работы Портала; проведение ежедневного мониторинга незакрытых структурными подразделениями местной администрации МО Правобережный обращений заявителей на Портале и направление сообщений о незакрытых обращениях заявителей руководителям органа местной администрации МО Правобережный по официальным адресам электронной почты.

4.5. В рамках предоставления государственной услуги осуществляются плановые и внеплановые проверки полноты и качества предоставления государственной услуги.

Руководитель органа местной администрации МО Правобережный ежеквартально осуществляет выборочные проверки дел заявителей на предмет правильности принятия государственными гражданскими служащими решений; а также внеплановые проверки в случае поступления жалоб (претензий) граждан в рамках досудебного обжалования.

Оператор Портала осуществляет: ежедневные проверки прохождения электронных заявлений через Портал, выгрузку данных в местную администрацию МО Правобережный.

4.6. Положения, характеризующие требования к порядку и формам контроля за предоставлением государственной услуги, в том числе со стороны граждан, их объединений и организаций: контроль за предоставлением государственной услуги гражданами, их объединениями и организациями, включенными в состав коллегиальных и совещательных органов не предусмотрен.

V. Досудебный (внесудебный) порядок обжалования решений и действий (бездействия) местной администрации МО Правобережный города Санкт-Петербурга при предоставлении государственной услуги, а также должностных лиц и муниципальных служащих местной администрации МО Правобережный города Санкт-Петербурга

5.1. Заявители имеют право на досудебное (внесудебное) обжалование решений и действий (бездействия), принятых (осуществляемых) органом местной администрации МО Правобережный, в ходе предоставления государственной услуги. Досудебный (внесудебный) порядок обжалования не исключает возможность обжалования решений и действий (бездействия), принятых (осуществляемых) в ходе предоставления государственной услуги, в судебном порядке. Досудебный (внесудебный) порядок обжалования не является для заявителя обязательным.

5.2. Предметом досудебного (внесудебного) обжалования являются:

5.2.1. Нарушение срока регистрации запроса заявителя о предоставлении государственной услуги;

5.2.2. Нарушение срока предоставления государственной услуги;

5.2.3. Требование у заявителя документов, не предусмотренных нормативными правовыми актами Российской Федерации, нормативными правовыми актами субъектов Российской Федерации, муниципальными правовыми актами для предоставления государственной услуги;

5.2.4. Отказ в приеме документов, предоставление которых предусмотрено нормативными правовыми актами Российской Федерации, нормативными правовыми актами субъектов Российской Федерации, муниципальными правовыми актами для предоставления государственной услуги у заявителя;

5.2.5. Отказ в предоставлении государственной услуги, если основания отказа не предусмотрены федеральными законами и принятыми в соответствии с ними иными нормативными правовыми актами Российской Федерации, нормативными правовыми актами Санкт-Петербурга;

5.2.6. Затребование с заявителя при предоставлении государственной услуги платы, не предусмотренной нормативными правовыми актами Российской Федерации, нормативными правовыми актами Санкт-Петербурга;

5.2.7. Отказ органа местной администрации МО Правобережный, муниципального служащего местной администрации МО Правобережный в исправлении допущенных опечаток и ошибок в выданных в результате предоставления государственной услуги документах, либо нарушение установленного срока таких исправлений;

5.3. Общие требования к порядку подачи и рассмотрения жалобы.

5.3.1. Жалоба подается в письменной форме на бумажном носителе, в электронной форме в местную администрацию МО Правобережный. Жалобы на решения, принятые руководителем местной администрации МО Правобережный, подаются в Правительство Санкт-Петербурга.

5.3.2. Жалоба может быть направлена по почте, через многофункциональный центр, с использованием информационно-телекоммуникационной сети «Интернет», официального сайта местной администрации МО Правобережный, единого портала государственных и муниципальных услуг либо регионального портала государственных и муниципальных услуг, а также может быть принята при личном приеме заявителя.

5.3.3. Заявитель имеет право на получение информации и документов, необходимых для обоснования и рассмотрения жалобы (претензии). Местная администрация МО Правобережный, его должностные лица, муниципальные служащие местной администрации МО Правобережный обязаны предоставить заявителю возможность ознакомления с документами и материалами, непосредственно затрагивающими его права и свободы, если не имеется установленных федеральным законодательством ограничений на информацию, содержащуюся в этих документах, материалах. При этом документы, ранее поданные заявителями в орган местного самоуправления, выдаются по их просьбе в виде выписок или копий.

5.3.4. Жалоба должна содержать: наименование местной администрации МО Правобережный , должностного лица местной администрации МО Правобережный либо муниципального служащего местной администрации МО Правобережный, решения и действия (бездействие) которых обжалуются; фамилию, имя, отчество (последнее – при наличии), сведения о месте жительства заявителя – физического лица либо наименование, сведения о месте нахождения заявителя – юридического лица, а также номер (номера) контактного телефона, адрес (адреса) электронной почты (при наличии) и почтовый адрес, по которым должен быть направлен ответ заявителю; сведения об обжалуемых решениях и действиях (бездействии)местной администрации МО Правобережный, должностного лица местной администрации МО Правобережный либо муниципального служащего местной администрации МО Правобережный доводы, на основании которых заявитель не согласен с решением и действием (бездействием)местной администрации МО Правобережный, должностного лица местной администрации МО Правобережный, либо муниципального служащего местной администрации МО Правобережный. Заявителем могут быть представлены документы (при наличии), подтверждающие доводы заявителя, либо их копии.

5.3.5. Жалоба, поступившая в местную администрацию МО Правобережный, подлежит рассмотрению в следующие сроки: в течение пятнадцати рабочих дней со дня регистрации жалобы; в течение пяти рабочих дней со дня регистрации жалобы в случае обжалования отказа местной администрации МО Правобережный, должностного лица местной администрации МО Правобережный или муниципального служащего местной администрации МО Правобережный в приеме документов у заявителя либо в исправлении допущенных опечаток и ошибок или в случае обжалования нарушения установленного срока таких исправлений; в иные сроки в случаях, установленных Правительством Российской Федерации.

5.3.6. По результатам рассмотрения жалобы местная администрация МО Правобережный принимает одно из следующих решений: удовлетворяет жалобу, в том числе в форме отмены принятого решения, исправления допущенных местной администрацией МО Правобережный опечаток и ошибок в выданных в результате предоставления государственной услуги документах, возврата заявителю денежных средств, взимание которых не предусмотрено нормативными правовыми актами Российской Федерации, нормативными правовыми актами субъектов Российской Федерации, а также в иных формах; отказывает в удовлетворении жалобы.

5.3.7. Не позднее дня, следующего за днем принятия решения, заявителю в письменной форме и по желанию заявителя в электронной форме направляется мотивированный ответ о результатах рассмотрения жалобы.

5.3.8. При рассмотрении обращения государственным органом, органом местной администрации МО Правобережный или должностным лицом гражданин имеет право: представлять дополнительные документы и материалы либо обращаться с просьбой об их истребовании, в том числе в электронной форме; знакомиться с документами и материалами, касающимися рассмотрения жалобы, если это не затрагивает права, свободы и законные интересы других лиц и если в указанных документах и материалах не содержатся сведения, составляющие государственную или иную охраняемую федеральным законом тайну; получать письменный ответ по существу поставленных в жалобе вопросов, уведомление о переадресации письменного обращения в государственный орган, в местную администрацию МО Правобережный или должностному лицу, в компетенцию которых входит решение поставленных в обращении вопросов; обращаться с жалобой на принятое по обращению решение или на действие (бездействие) в связи с рассмотрением обращения в административном и (или) судебном порядке в соответствии с законодательством Российской Федерации; обращаться с заявлением о прекращении рассмотрения жалобы.

5.3.9. В случае установления в ходе или по результатам рассмотрения жалобы признаков состава административного правонарушения или преступления, должностное лицо, наделенное полномочиями по рассмотрению жалоб, незамедлительно направляет имеющиеся материалы в органы прокуратуры.

5.3.10. Исполнительные органы государственной власти Санкт-Петербурга и должностные лица, которым может быть адресована жалоба (претензия) заявителя *в досудебном (внесудебном) порядке:* в случае, если предметом жалобы (претензии) заявителя являются действия сотрудника подразделения Многофункционального центра, жалоба (претензия) направляется в адрес Администрации Губернатора Санкт-Петербурга: 191060, Смольный, Администрация Губернатора Санкт-Петербурга; E-mail: ukog@gov.spb.ru; Телефон: 576-70-42.

В случае, если предметом жалобы (претензии) заявителя являются действия оператора Портала, жалоба (претензия) направляется в адрес Комитета по информатизации и связи: 191060, Смольный, Комитет по информатизации и связи; E-mail: kis@gov.spb.ru; Телефон:576-71-23.

В случае, если предметом жалобы (претензии) заявителя являются действия муниципальных служащих органа местного самоуправления Санкт-Петербурга, предоставляющего государственную услугу, жалоба (претензия) может быть направлена в адрес Комитета по социальной политике Санкт-Петербурга: 190000, Санкт-Петербург, пер. Антоненко, д. 6, тел. (812) 576-24-61, факс (812) 576-24-60, адрес электронной почты: ksp@gov.spb.ru.

Вице-губернатор Санкт-Петербурга, курирующий соответствующую отрасль: 191060, Смольный, Санкт-Петербург, тел. (812) 576-44-80, факс (812) 576-7955.

VI. Перечень приложений:

Приложение № 1: блок-схема предоставления государственной услуги.

Приложение № 2: заявление о разрешении органом опеки и попечительства вопросов, касающихся предоставления близким родственникам ребенка возможности общаться с ребенком.

Приложение № 3: заявление (мнение) ребенка, достигшего возраста десяти лет, о его мнении по вопросам, касающихся предоставления близким родственникам возможности с ним общаться.

Приложение № 4: уведомления родителям ребенка по вопросам, касающимся общения ребенка с близкими родственниками;

Приложение № 5: истребует от законных представителей (единственного законного представителя) ребенка заявление о предоставлении (об отказе в предоставлении) близким родственникам возможности общаться с ребенком;

Приложение № 6: проект постановления;

Приложение № 7: почтовые адреса, справочные телефоны и адреса электронной почты структурных подразделений СПб ГКУ «Многофункциональный центр предоставления государственных услуг»;

Приложение № 8: информация о месте нахождения и графике работы, справочные телефоны, адреса официальных сайтов органов местного самоуправления, предоставляющих государственную услугу.

ПРИЛОЖЕНИЕ № 1к регламенту

БЛОК-СХЕМА

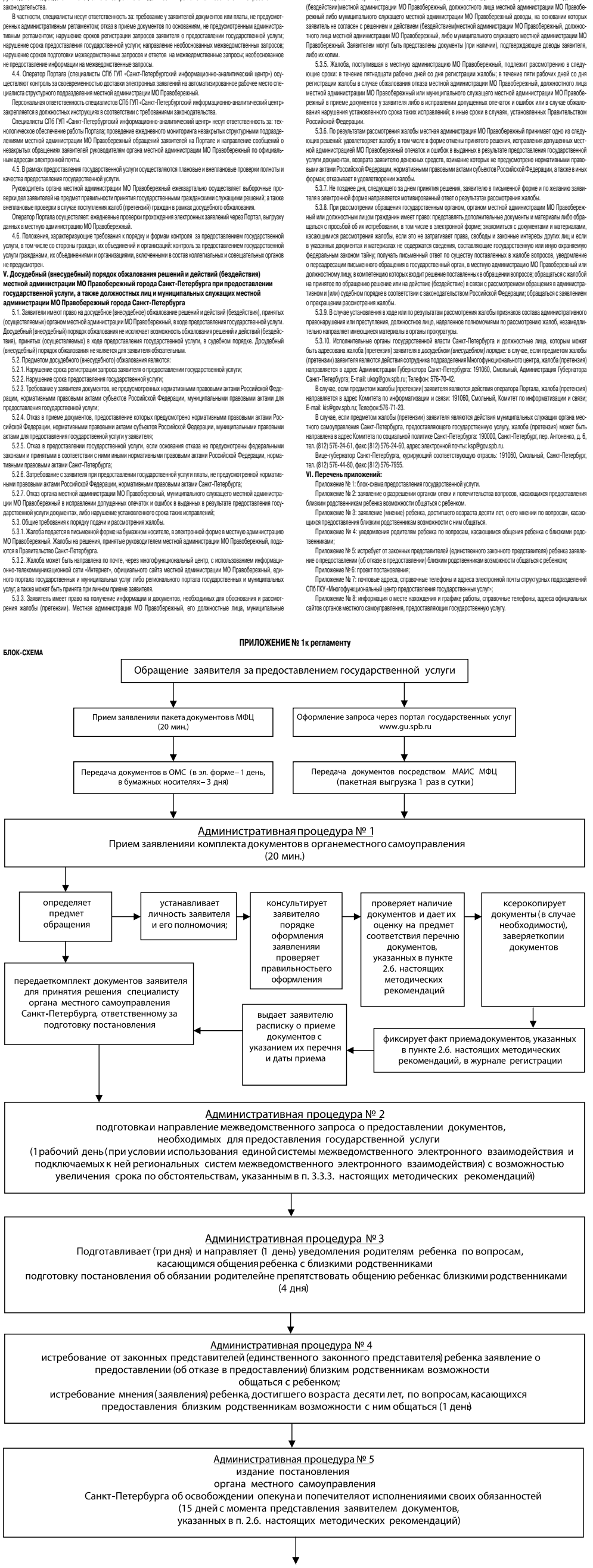

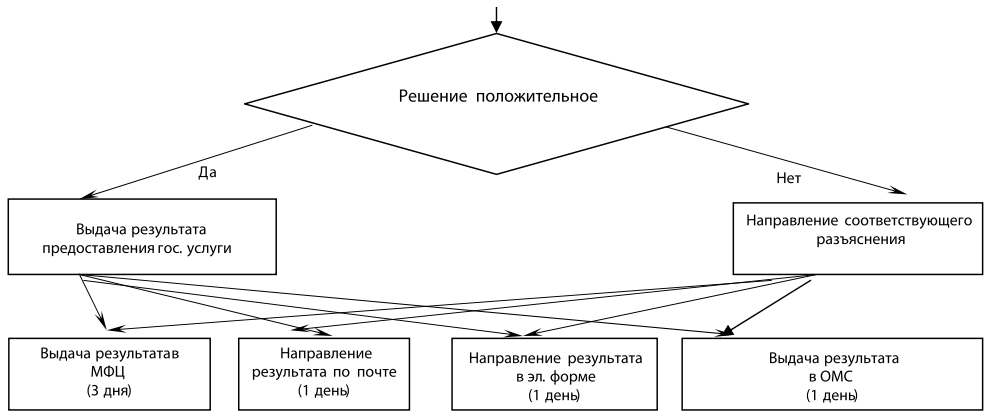

ПРИЛОЖЕНИЕ № 2 к регламенту

Заявление принято: _____ (дата)
и зарегистрировано под № _____
Специалист: _____

В местную администрацию МО Правобережный
от Ф. _____
И. _____
О. _____
Паспорт № _____ выдан _____
Адрес места жительства (пребывания): индекс _____
Тел. _____
Адрес электронной почты _____

ЗАЯВЛЕНИЕ

Я, _____ (указать фамилию, имя, отчество заявителя)
являюсь близким родственником _____ (указать степень родства по отношению к ребенку)
несовершеннолетнего _____ (указать фамилию, имя, отчество, дату рождения ребенка)
проживающего по адресу _____ (указать адрес места жительства ребенка)
В связи с _____ (указать обстоятельства, свидетельствующие о невозможности общения с ребенком и причины их возникновения)
Прошу обязать законных представителей (одного из них) не препятствовать моему общению с ребенком, а именно предоставить мне возможность общения с ребенком на следующих условиях: _____ (указать предполагаемый порядок общения с ребенком)

Дата «____» _____ 20___ г. Подпись _____

ПРИЛОЖЕНИЕ № 3 к регламенту

Заявление принято: _____ (дата)
и зарегистрировано под № _____
Специалист: _____

В местную администрацию МО Правобережный
от Ф. _____
И. _____
О. _____
Дата рождения _____
Адрес места жительства (пребывания): индекс _____
Тел. _____
Адрес электронной почты _____

ЗАЯВЛЕНИЕ

Я, _____ (указать фамилию, имя, отчество несовершеннолетнего)
являюсь _____ (указать степень родства по отношению к заявителю)
по отношению к _____ (указать фамилию, имя, отчество заявителя)
В связи с рассмотрением вопроса об обязании моих законных представителей (одного из них) _____ (указать фамилию, имя, отчество законных представителей (одного из них))
не препятствовать моему общению с близким родственником, и предоставить ему возможность общения со мной на следующих условиях: _____ (указать предполагаемый порядок общения)
сообщаю следующее: _____ (указать мнение по вопросу предоставления близким родственникам возможности общаться на определенных условиях)

Дата «____» _____ 20___ г. Подпись _____

ПРИЛОЖЕНИЕ № 4 к регламенту

Ф.И.О. заявителя _____
почтовый адрес заявителя _____

Уведомление

В орган опеки и попечительства _____ (указать наименование органа местного самоуправления)
поступило обращение _____ (указать фамилию, имя, отчество заявителя),
являющегося близким родственником _____ (указать степень родства по отношению к несовершеннолетнему)
несовершеннолетнего _____ (указать фамилию, имя, отчество, дату рождения несовершеннолетнего)
по вопросу об обязании Вас не препятствовать общению заявителя с ребенком и предоставлении ему возможности общения с ребенком на предложенных заявителем условиях (копию обращения заявителя прилагаю).
Для принятия решения об обязании Вас не препятствовать общению заявителя, являющимся близким родственником ребенка и обсуждения условий порядка общения близкого родственника с ребенком, просим Вас прибыть в орган опеки и попечительства _____ (указать наименование органа местного самоуправления)
_____ (указать дату,срок прибытия, адрес, справочный телефон, часы работы ОМС)

Глава местной администрации Муниципального образования Муниципальный округ (наименование) (фамилия, имя, отчество)

ПРИЛОЖЕНИЕ № 5 к регламенту

Заявление принято: _____ (дата)
и зарегистрировано под № _____
Специалист: _____

В местную администрацию МО Правобережный Санкт-Петербурга
от Ф. _____
И. _____
О. _____
паспорт _____
Адрес места жительства (пребывания): индекс _____
Тел. _____
Адрес электронной почты _____

ЗАЯВЛЕНИЕ

В связи с рассмотрением вопроса об обязании меня как законного представителя _____ (указать фамилию, имя, отчество)
моего несовершеннолетнего ребенка _____ (указать фамилию, имя, отчество несовершеннолетнего)
предоставления близким родственникам ребенка возможности общаться с ребенком сообщаю следующее: _____ (указать мнение по вопросу предоставления общения близким родственникам с ребенком, указать предложения по порядку общения)

Дата «____» _____ 20___ г. Подпись _____

ПРИЛОЖЕНИЕ № 6 к регламенту
МЕСТНАЯ АДМИНИСТРАЦИЯ МУНИЦИПАЛЬНОГО ОБРАЗОВАНИЯ МУНИЦИПАЛЬНЫЙ ОКРУГ Правобережный
ПОСТАНОВЛЕНИЕ

_____ (дата) №_____

Об обязании родителей (родителя) не препятствовать общению ребенка с близкими родственниками.

Рассмотрев заявления законных представителей (представителя, близких родственников) (фамилия, имя, отчество, дата рождения), зарегистрированного(ой) по адресу: (место регистрации, жительства) ребенка (фамилия, имя, отчество, дата рождения несовершеннолетнего), зарегистрированного(ой) по адресу: (место регистрации, жительства), проживающего по адресу: (место проживания), с просьбой об обязании родителей (родителя) не препятствовать общению ребенка с близкими родственниками, руководствуясь ст. 67 Семейного кодекса Российской Федерации,

ПОСТАНОВЛЯЮ:

1. Обязать родителя (родителей) (фамилия, имя, отчество) не препятствовать общению ребенка (фамилия, имя, отчество, дата рождения, место жительства) с близкими родственниками (фамилия, имя, отчество, степень родства).
2. Контроль за выполнением постановления возложить на (должность, фамилия, инициалы).

Глава местной администрации
_____ (фамилия, имя, отчество)

ПРИЛОЖЕНИЕ № 7 к регламенту

Почтовые адреса, справочные телефоны и адреса электронной почты районных подразделений Санкт-петербургского государственного учреждения «многофункциональных центров предоставления государственных услуг»

№ п/п	Наименование структурного подразделения	Почтовый адрес	Справочный телефон	График работы	Адрес электронной почты
1	МФЦ Адмиралтейского района	Санкт-Петербург, Садовая ул., д. 55/57, литера А	т. 573-99-80	Ежедневно с 9.00 до 21.00 без перерыва на обед. Прием и выдача документов осуществляется с 9.30 до 21.00	knz@mfcspb.ru
2	МФЦ Василеостровского района	Санкт-Петербург, ул. Нахимова, д. 3, к. 2	т. 576-20-86		
3	Сектор №1 МФЦ Василеостровского района	Санкт-Петербург, 15-я линия В.О., д. 32	т. 573-90-00		
4	МФЦ Выборгского района	Санкт-Петербург, Новороссийская ул., д. 18	т. 573-99-85		
5	Сектор №1 МФЦ Выборгского района	Санкт-Петербург, Придорожная аллея, д. 17, литера А	т. 573-90-00 т. 573-94-80		
6	МФЦ Калининского района	Санкт-Петербург, Гражданский пр., д. 104, литера А	т. 576-08-01		
7	Сектор №1 МФЦ Калининского района	Санкт-Петербург, Кондратьевский пр., д.22, литера А	т. 573-96-95		

8	МФЦ Кировского района	Санкт-Петербург, пр. Стачек, д. 18	т. 573-94-95	Ежедневно с 9.00 до 21.00 без перерыва на обед. Прием и выдача документов осуществляется с 9.30 до 21.00	knz@mfcspb.ru
9	Сектор №1 МФЦ Кировского района	Санкт-Петербург, пр. Народного Ополчения, д.101, лит. А, помещение 5Н	т. 573-90-28		
10	МФЦ Колпинского района	Санкт-Петербург, г. Колпино, пр. Ленина, д.22	т. 573-96-65		
11	Сектор №1 МФЦ Колпинского района	Санкт-Петербург, п. Металлострой, ул. Садовая, д.21, корп. 3	т. 573-90-07		
12	МФЦ Красногвардейского района	Санкт-Петербург, Новочеркасский пр., д.60	т. 573-90-30		
13	МФЦ Красносельского района	Санкт-Петербург, ул. Пограничника Гарькавого, д.36, корп.6	т. 573-99-90		
14	МФЦ Кронштадтского района	Санкт-Петербург, г. Кронштадт, пр. Ленина, д. 39, литера А	т. 610-18-56		
15	МФЦ Курортного района	Санкт-Петербург, г. Сестрорецк, ул. Токарева, д. 7	т. 573-96-70		
16	МФЦ Московского района	Санкт-Петербург, Благодатная ул., д. 41, литера А	т. 573-99-30		
17	Сектор №1 МФЦ Московского района	Санкт-Петербург, Новоизмайловский пр.34, корп.2	т. 573-90-10		
18	МФЦ Невского района	Санкт-Петербург, пр. Большевиков, д.8, корп. 1	т. 573-96-75		
19	Сектор №1 МФЦ Невского района	Санкт-Петербург, ул. Седова, д.69, корп. 1	т. 573-96-80		
10	МФЦ Петроградского района	Санкт-Петербург, Каменноостровский пр., д. 55	т. 573-96-90		
21	Сектор №1 МФЦ Петроградского района	Санкт-Петербург, ул. Красного Курсанта, д.28	т. 573-90-22		
22	МФЦ Петродворцового района	Санкт-Петербург, г.Петродворец, ул. Братьев Горкушенко, д. 6, литера А	т. 573-99-41		
23	Сектор №1 МФЦ Петродворцового района	Санкт-Петербург, г. Ломоносов, ул. Победы д.6А	т. 573-97-86		
24	МФЦ Приморского района	Санкт-Петербург, аллея Котельникова, д. 2, к. 2, литера А	т. 573-90-60		
25	Сектор № 1 МФЦ Приморского района	Санкт-Петербург, Новоколомяжский пр., д. 16/8	т. 573-96-60		
26	Сектор № 2 МФЦ Приморского района	Санкт-Петербург, Богатырский пр., д. 52/1, литера А	т. 573-94-90		
27	Сектор № 3 МФЦ Приморского района	Санкт-Петербург, Шуваловский пр., д.41, корп.1, литер А	т. 573-91-04		
28	МФЦ Пушкинского района	Санкт-Петербург, г. Пушкин, Малая ул., д.17/13	т. 573-99-46		
29	Сектор №1 МФЦ Пушкинского района	Санкт-Петербург, пос. Шушары, ул. Пушкинская, д.38	т. 573-91-03		
30	Сектор №2 МФЦ Пушкинского района	Санкт-Петербург, г. Павловск, Песчаный переулок, д.11/16	т. 573-90-04		
31	МФЦ Фрунзенского района	Санкт-Петербург, Дунайский пр., д.49/126, литера А	т. 573-96-85		
32	МФЦ Центрального района	Санкт-Петербург, Невский пр., д.174	т. 573-90-00		
33	Межрайонный многофункциональный центр	Санкт-Петербург, ул. Красного Текстильщика, д. 10-12, литер О	т. 579-90-00		

ПРИЛОЖЕНИЕ № 8 к регламенту

Справочные телефоны и адреса электронной почты местных администраций муниципальных образований Санкт-Петербурга

№	Местные администрации муниципальных образований Санкт-Петербурга	Ф.И.О. и должность ответственного лица	E–mail	Контактный телефон
1	Местная администрация муниципального образования муниципальный округ Коломна	Глава местной администрации Герасимов Николай Юрьевич	mfc@kolomna-mo.ru	714-08-43
2	Администрация муниципального образования муниципальный округ Сенной округ	Глава Администрации Кузьмичева Ксения Ивановна	msmoso@mail.wplus.net	310-44-00
3	Местная администрация муниципального образования муниципальный округ Адмиралтейский округ	и.о. Главы местной администрации Приходько Марина Геннадьевна	admiralokrug@mail.ru	314-96-60
4	Местная администрация Муниципального образования муниципальный округ Семеновский	Глава местной администрации Мацепуро Наталья Ивановна	masemenovskiy@pochtarf.ru	764-89-53
5	Местная администрация Муниципального образования муниципальный округ Измайловское	Глава местной администрации Гуськов Андей Александрович	ma@moizspb.ru	575-08-95
6	Местная администрация муниципального образования муниципальный округ Екатерингофский	Глава местной администрации Андреев Валерий Алексеевич	ma-6@mail.ru	786-88-91
7	Местная администрация муниципального образования муниципальный округ №7	Глава местной администрации Гоголкин Александр Алексеевич	mcmo7@yandex.ru	321-20-46- секретарь
8	Местная администрация муниципального образования муниципальный округ Васильевский Санкт-Петербурга	Глава местной администрации Ляпакина Светлана Владимировна	mcmo8@mail.ru	328-58-31
9	Местная Администрация Муниципального образования Гавань	Глава местной администрации Базан Иван Николаевич	mogavan@mail.ru	355-87-30
10	Местная Администрация муниципального образования муниципальный округ округ Морской	Глава местной администрации Матяш Ирина Алексеевна	brams10@mail.ru	356-65-03
11	Местная администрация внутригородского муниципального образования Санкт-Петербурга муниципальный округ Остров Декабристов	Глава местной администрации Грашин Юрий Иванович	vestnik_mo11@mail.ru	351-19-15
12	Местная Администрация муниципального образования муниципальный округ Сампсониевское	Глава местной администрации Владимирова Наталия Васильевна	mosamson@mail.ru	596-32-78
13	Администрация Муниципального образования Муниципальный округ Светлановское	Глава местной администрации Генералов Сергей Петрович	mo-svetlanovskoe@yandex.ru	550-20-06
14	Местная администрация муниципального образования Муниципальный округ Сосновское	Глава местной администрации Выприцкий Сергей Владиславович	sosnovskoe@mail.ru	511-65-05
15	Местная Администрация Муниципального образования Муниципальный округ №15	Глава местной администрации Ахрем Наталья Викторовна	mo15@nevalink.net	516-63-77
16	местная администрация муниципального образования муниципальный округ Парнас	Глава местной администрации Марченко Евгений Васильевич	moparnas@mail.ru	640-66-20
17	Местная администрация внутригородского муниципального образования муниципальный округ Шувалово-Озерки	Глава местной администрации Галкин Александр Анатольевич	moozerki@summail.ru	510-81-95
18	Местная администрация муниципального образования поселка Парголово	Глава местной администрации Могильникова Галина Александровна	mapargolovo@pochtarf.ru	594-90-03
19	местная администрация муниципального образования поселок Левашово	Глава местной администрации Федоров Сергей Николаевич	molevashovo@yandex.ru	594-96-70
20	Местная администрация Муниципального образования Муниципальный округ Гражданка	Глава местной администрации Фаер Андрей Николаевич	ms18@rambler.ru	535-35-61, 535-36-26
21	Местная администрация внутригородского Муниципального образования муниципальный округ Академическое	Глава местной администрации Некипелов Николай Иванович	momoa@list.ru	555-26-59
22	Местная администрация внутригородского муниципального образования Санкт-Петербурга муниципального округа Финляндский округ	Глава местной администрации Кудинов Игорь Серафимович	mo20fo@yandex.ru	544-58-41, 291-23-39
23	Местная администрация муниципального образования муниципального округа № 21	Глава местной администрации Божков Александр Викторович	okrug21@mail.ru	532-35-62, 531-38-58
24	Местная администрация муниципального образования муниципальный округ Пискаревка	Глава местной администрации Калиниченко Ирина Владимировна	mopiskarevka@yandex.ru	298-33-90, 715-48-80
25	Местная администрация муниципального образования муниципальный округ Северный	Глава местной администрации Минин Александр Анатольевич	mo_nord_spb@mail.ru	558-56-05, 559-16-79
26	Местная Администрация внутригородского муниципального образования Санкт-Петербурга муниципальный округ Прометей	и.о. Главы местной администрации Сеина Светлана Геннадиевна	office@mo24-prometey.ru	558-68-11
27	Местная Администрация Муниципальное Образование Муниципальный Округ Княжево	Глава местной администрации Цивилев Алексей Николаевич	momo-25@yandex.ru	377-21-37
28	Местная Администрация Муниципального Образования муниципальный округ Ульянка	Глава местной администрации Шульга Леонид Петрович	info@mo-ulyanka.spb.ru	759-15-15
29	Местная администрация Муниципального образования муниципальный округ Дачное	Глава местной администрации Середкин Михаил Борисович	mo_dachnoe27@mail.ru	752-94-19
30	Местная администрация муниципального образования муниципальный округ Автово	Глава местной администрации Русинович Станислав Александрович	avtovo.spb@mail.ru	785-00-47
31	Местная администрация муниципального образования муниципального округа Нарвский округ	Глава местной администрации Мацко Елена Борисовна	narvokrug@mail.wplus.net	786-77-66
32	Местная администрация муниципального образования Красненькая речка	Глава местной администрации Морозов Роман Михайлович	ma.redriver@mail.ru	757-27-83
33	Местная администрация муниципального образования муниципальный округ Морские ворота	Глава местной администрации Привалов Александр Алексеевич	mamv@pochtarf.ru	746-90-45
34	Местная администрация муниципального образования город Колпино	Глава местной администрации Лащук Евгений Александрович	kolpino-mo@mail.ru	461-72-02
35	Местная администрация ниципального образования поселок Металлострой	Глава местной администрации Васаженко Андрей Павлович	ma_vmo_met@mail.ru	464-95-27
36	Местная администрация внутригородского муниципального образования Санкт-Петербурга поселка Петро-Славянка	Глава местной администрации Прохоренков Сергей Николаевич	maps@pochtarf.ru	462-13-04
37	Местная администрация внутригородского муниципального образования Санкт-Петербурга поселка Понтонный	Глава местной администрации Яношкин Алексей Николаевич	sovet_pont@mail.lanck.net	462-40-39
38	Местная администрация внутригородского муниципального образования Санкт-Петербурга поселка Сапёрный	и.о. главы местной администрации Степанова Ирина Михайловна	mo.saperka@mail.ru	462-16-31
39	Местная администрация муниципального образования поселок Усть-Ижора	Глава местной администрации Кострова Елена Александровна	ust-izora.mamo@mail.ru	462-33-96
40	Местная администрация внутригородского муниципального образования Санкт-Петербурга муниципальный округ Полюстрово	Глава муниципального образования – глава местной администрации Жабрев Андрей Анатольевич	mo.polustrovo@rambler.ru	226-55-07
41	Местная администрация внутригородского муниципального образования Санкт-Петербурга муниципального округа Малая Охта	исполняющий полномочия Главы местной администрации Кириллов Александр Владимирович	mo.malayaoxta@mail.ru	528-46-63
42	Местная администрация Внутригородского муниципального образования Санкт-Петербурга Муниципальный округ Большая Охта	Глава местной администрации Войтановский Михаил Васильевич	munokrug@bohta.spb.ru	224-19-07
43	Местная Администрация Внутригородского муниципального образования муниципальный округ Пороховые	Глава местной администрации Литвинов Валерий Александрович	moporohovie@mail.ru	524-29-03
44	Местная администрация муниципального образования муниципальный округ Ржевка	Глава местной администрации Григорьевич, Кожанов Василий Владимирович	morjevka@mail.ru	527-70-00
45	Местная администрация внутригородского муниципального образования Санкт-Петербурга муниципальный округ Юго-Запад	Глава местной администрации Андреева Светлана Ивановна	mayz@pochtarf.ru	745-79-33
46	Местная администрация внутригородского муниципального образования Санкт-Петербурга муниципального округа Южно-Приморский	Глава местной администрации Алескеров Андрей Энверович	ms38.spb@mail.ru	745-47-66
47	Местная администрация внутригородского муниципального образования Санкт-Петербурга муниципального округа Сосновая Поляна	Глава местной администрации Пархоменко Вячеслав Николаевич	ms39@mail.ru	744-87-37
48	Местная администрация внутригородского Муниципального образования муниципального округа Урицк	Глава местной администрации Миронов Иван Владимирович	urizk@mail.ru	735-11-33
49	Местная Администрация внутригородского Муниципального образования Санкт-Петербурга муниципального округа Константиновское	Глава местной администрации Лавриненко Андрей Александрович	mokrug41@mail.ru	300-48-80, 730-42-55
50	Местная администрация внутригородского муниципального образования Санкт-Петербурга муниципальный округ Горелово	Глава местной администрации Алексеев Евгений Анатольевич	magorelovo@pochtarf.ru	746-25-65
51	Местная администрация внутригородского муниципального образования города Красное Село	Глава местной администрации Галич Владимир Александрович	mo@krasnoe-selo.ru	741-03-76
52	Муниципальное образование город Кронштадт – местная администрация города Кронштадта	Глава Муниципального образования города Кронштадт – Местной администрации города Кронштадта Боруцкий Александр Павлович	semikina@makron-spb.ru	311-21-76
53	Местная администрация муниципального образования поселок Белоостров	Глава местной администрации Сергиенко Ирина Павловна	msmobeloostrov@mail.ru	434-03-28
54	Местная администрация муниципального образования города Зеленогорска	Глава местной администрации Долгих Игорь Анатольевич	olga.alexandrova@terijoki.spb.ru	433-80-63
55	Местная администрация внутригородского муниципального образования Санкт-Петербурга поселок Комарово	Глава местной администрации Пупков Игорь Павлович	mokomarovo@yandex.ru	433-72-83
56	Местная администрация внутригородского муниципальное образование поселка Молодежное	Глава местной администрации Федонина Татьяна Сергеевна	mamolodejnoe@pocharf.ru	433-25-96
57	Местная администрация внутригородского муниципального образования поселок Песочный	Глава местной администрации Шепрут Вера Павловна	mopesochnoe@mail.ru	596-87-06
58	Местная администрация муниципального образования поселок Репино	Глава местной администрации Гайкович Татьяна Моисеевна	morepino@mailsp.ru	432-01-11
59	Местная Администрация муниципального образования поселок Серово	Глава местной администрации Федорова Галина Васильевна	moserovo@mail.ru	433-65-06
60	Местная администрация муниципального образования города Сестрорецк	Глава местной администрации Воднев Дмитрий Геннадьевич	ms_sestroretsk@mail.ru	437-15-35
61	Местная администрация муниципального образования поселок Смолячково	Глава местной администрации Гунина Татьяна Ивановна	mo_smol@mail.ru, ma@mo-smol.ru	433-23-00
62	Администрация муниципального образования поселка Солнечное	Глава администрации Волохин Юрий Геннадьевич	masolnechnoe@pochtarf.ru	432-95-69
63	Местная Администрация Муниципального образования Санкт-Петербурга поселок Ушково	Глава местной администрации Каюков Александр Викторович	maushkovo@pochtarf.ru	433-82-18
64	Местная администрация внутригородского муниципального образования Санкт-Петербурга муниципальный округ Московская застава	Глава местной администрации Захаров Александр Анатольевич	mcmo44@yandex.ru	387-88-78
65	Местная администрация внутригородского муниципального образования Санкт-Петербурга муниципальный округ Гагаринское	Глава местной администрации Доильницын Анатолий Анатольевич	adm@gagarinskoe.ru	378-53-47
66	Местная администрация муниципального образования Новоизмайловское	Глава местной администрации Харченко Александр Николаевич	mo46@mail.ru	370-45-10, 370-21-01
67	Местная администрация муниципального образования муниципального округа Пулковский меридиан	Глава местной администрации Морозов Игорь Вячеславович	info@mo47.spb.ru	371-92-57, 708-44-58
68	Местная администрация муниципальное образование муниципальный округ Звездное	Глава местной администрации Тришина Юлия Николаевна	mo048@yandex.ru	371-28-72
69	Местная Администрация Муниципального образования Муниципальный округ Невская застава	Глава местной администрации Пронин Алексей Владимирович	manz@pochtarf.ru	365-19-49
70	Местная администрация внутригородского муниципального образования Санкт-Петербург муниципальный округ Ивановский	Глава местной администраци Силин Борис Георгиевич	maivanovskiy@pochtarf.ru	560-35-14
71	Местная администрация Муниципального образования муниципальный округ Обуховский	Глава местной администрации Кудровский Игорь Олегович	maobuhovskiy@pochtarf.ru	368-49-45
72	местная администрация муниципального образования муниципальный округ Рыбацкое	Глава местной администрации Колесников Владимир Александрович	info@rybmo.ru	700-30-04, 700-48-73
73	Местная администрация Муниципального образования муниципального округа № 53	Глава местной администрации Бушин Вадим Владимирович	mamomo53@mail.ru	446-39-12
74	Местная администрация муниципального образования муниципальный округ № 54	Глава местной администрации Теплых Иван Григорьевич	ms54@list.ru	446-59-40
75	Местная администрация внутригородского муниципального образования Санкт-Петербурга муниципального округа Невский округ	Глава местной администрации Ярошевич Константин Викторович	nevski_okrug@mail.ru	589-27-27
76	Местная Администрация муниципального образования муниципальный округ Оккервиль	Глава местной администрации Бондарев Сергей Евгеньевич	maokkervil@pochtarf.ru	588-25-17
77	Местная администрация внутригородского муниципального образования Санкт-Петербурга муниципальный округ Правобережный	Глава местной администрации Тонкель Игорь Ростиславович	spbmo57@mail.ru	584-43-34
78	Местная администрация муниципального образования города Петергоф	Глава местной администрации Дергачева Нина Анатольевна	info@mo-petergof.spb.ru	450-54-18
79	Администрация муниципального образования город Ломоносов	Глава местной администрации Смольникова Надежда Николаевна	amol2k8@gmail.com	422-73-76
80	Местная администрация Муниципального образования поселка Стрельна	Глава местной администрации Широков Сергей Геннадьевич	info@mo-strelna.ru	421-39-88
81	Местная администрация муниципальный округ Введенский	Глава местной администрации Поскребышева Татьяна Евгеньевна	mo58@bk.ru	232-51-52, 232-61-38
82	Местная Администрация Муниципального Образования Муниципальный Округ Кронверкское	Глава местной администрации Лысич Борис Иванович	kronverk59@mail.ru	498-58-69
83	Местная администрация Муниципального образования муниципальный округ Аптекарский остров	Глава местной администрации Мартинович Петр Леонидович	mamo61@yandex.ru	702-12-02
84	Местная Администрация муниципального образования муниципальный округ Посадский	Глава местной администрации Воронцов Ярослав Алексеевич	momo60@list.ru	233-51-69
85	Местная администрация муниципального образования муниципального округа Округ Петровский	Глава местной администрации Воробьев Борис Васильевич	mo-62@yandex.ru	232-99-52
86	Местная администрация Муниципального образования муниципальный округ Чкаловское	Глава местной администрации Пантепа Олег Николаевич	mo-chkalovskoe@yandex.ru	235-67-36
87	Местная администрация внутригородского Муниципального образования Санкт-Петербурга муниципального округа Лахта-Ольгино	Глава местной администрации Богданов Павел Евгеньевич	lahtaolgino@mail.ru	498-33-24
88	Местная администрация Муниципального образования Муниципального округа №65	Глава местной администрации Красавина Ирина Владимировна	msmo65@yandex.ru	341-03-82
89	Местная Администрация Муниципального образования муниципальный округ Черная речка	Глава местной администрации Потякин Александр Анатольевич	ma@chernayarechka.ru	430-58-30
90	Местная администрация Муниципального образования Муниципальный округ Комендантский аэродром	Глава местной администрации Брызгалова Марина Юрьевна	aerodrom67@mail.ru	394-89-49
91	Местная администрация Муниципального образования муниципальный округ Озеро Долгое	Глава местной администрации Железнов Виктор Иванович	mo68@list.ru	301-05-01
92	Местная Администрация муниципального образования муниципальный округ Юнтолово	Глава местной администрации Гревцева Светлана Кузьминична	mo69@mail.ru	307-29-76
93	Местная администрация внутригородского муниципального образования Санкт-Петербурга муниципальный округ Коломяги	Глава местной администрации Крылов Владимир Дмитриевич	MAMO70@yandex.ru	454-68-70
94	Местная администрация муниципального образования поселок Лисий Нос	Глава местной администрации Андреев Андрей Алексеевич	msmoln@mail.ru	434-90-29
95	Местная администрация муниципального образования город Пушкин	Глава местной администрации Степанов Иван Павлович	amop@bk.ru	465-81-89
96	Местная администрация города Павловска	Глава местной администации Гежа Зинаида Владимировна	info@omsu-pavlovsk.spb.ru	466-85-59
97	Местная администрация муниципального образования поселок Шушары	Глава местной администрации Сызранцев Михаил Юрьевич	moshushary@rambler.ru	723-25-40
98	Местная администрация муниципального образования поселок Александровская	Глава местной администрации Спирин Юрий Александрович	possovet@list.ru	451-36-18
99	Местная администрация муниципального образования поселок Тярлево	Глава местной администрации Долгов Александр Иванович	tyarlevo-spb@mail.ru	466-79-68
100	Местная Администрация внутригородского муниципального образования Санкт-Петербурга муниципальный округ Волковское	Глава местной администрации Мигас Александр Михайлович	mamo71@mail.ru	766-03-36, 766-16-24, 712-90-07
101	Местная администрация внутригородского муниципального образования Санкт-Петербурга муниципального округа №72	Глава местной администрации Бондарев Илья Анатольевич	momo72spb@mail.ru	360-39-22, 360-63-53
102	Местная администрация внутригородского муниципального образования Санкт-Петербурга муниципальный округ Купчино	Глава местной администрации Татаренко Станислав Николаевич	mocupch@mail.wplus.net	774-42-87, 709-64-77
103	Администрация внутригородского Муниципального образования муниципальный округ Георгиевский	Глава местной администрации Сидорова Марина Владиславовна	msmo74@mail.ru	773-87-94, 772-60-96
104	Местная администрация внутригородского муниципального образования Санкт-Петербурга муниципальный округ №75	Глава местной администрации Беспалов Георгий Анатольевич	mo75@list.ru	706-44-25, 701-55-29
105	Местная администрация внутригородского муниципального образования Санкт-Петербурга муниципального округа Балканский	Глава местной администрации Галушко Вячеслав Вячеславович	mo-balkanskiy@mail.ru	778-81-97, 778-43-41
106	Местная администрация муниципального образования муниципальный округ Дворцовый округ	и.о. главы местной администрации Смирнова Наталья Юрьевна	dvortsovy@mail.wplus.net	571-86-23
107	Местная администрация Муниципального образования муниципальный округ № 78	Глава местной администрации Дружинина Юлия Николаевна	msmo78@mail.ru	310-88-88
108	Местная Администрация Муниципального образования муниципальный округ Литейный округ	Глава местной администрации Бирюкова Ирина Юрьевна	administr@liteiny79.spb.ru	272-13-73, 579-84-01
109	Местная Администрация Муниципального образования муниципальный округ Смольнинское	Глава местной администрации Секушин Владимир Иванович	info@smolninscoe.spb.ru	274-54-06
110	Местная Администрация внутригородского муниципального образования Санкт-Петербурга муниципальный округ Лиговка-Ямская	Глава местной администрации Заика Олег Викторович	maligovka-yamskaya@pochtarf.ru	717-87-44
111	Местная Администрация муниципального образования муниципальный округ Владимирский округ	Глава местной администрации Клименко Лариса Павловна	sovetvo@rambler.ru	713-27-88 713-15-09

ПОСТАНОВЛЕНИЕ 19 декабря 2012 г. № 472

Об утверждении административного регламента по предоставлению местной администрацией МО Правобережный, осуществляющей отдельные государственные полномочия Санкт-Петербурга по организации и осуществлению деятельности по опеке и попечительству, назначению и выплате денежных средств на содержание детей, находящихся под опекой или попечительством, и денежных средств на содержание детей, переданных на воспитание в приемные семьи, в Санкт-Петербурге, государственной услуги по назначению и выплате денежных средств на содержание детей, находящихся под опекой или попечительством, и денежных средств на содержание детей в приемных семьях

В соответствии с постановлением Правительства Санкт – Петербурга от 25.07.2011 № 1037 «О Порядке разработки и утверждения исполнительными органами государственной власти Санкт – Петербурга административных регламентов предоставления государственных услуг (исполнения государственных функций)» и постановлением Правительства Санкт – Петербурга от 30.12.2009 № 1593 «О некоторых мерах по повышению качества предоставления государственных услуг в Санкт – Петербурге», во исполнение пункта 1.2 протокола заседания Комиссии по проведению административной реформы в Санкт – Петербурге от 24.08.2012 № 45, руководствуясь Распоряжением от 21.09.2012 № 214-р Комитета по социальной политике Санкт – Петербурга, местная администрация МО Правобережный

ПОСТАНОВЛЯЕТ:

1. Утвердить административный регламент по предоставлению местной администрацией МО Правобережный, осуществляющей отдельные государственные полномочия Санкт-Петербурга по организации и осуществлению деятельности по опеке и попечительству, назначению и выплате денежных средств на содержание детей, находящихся под опекой или попечительством, и денежных средств на содержание детей, переданных на воспитание в приемные семьи, в Санкт-Петербурге, государственной услуги – назначение и выплата денежных средств на содержание детей, находящихся под опекой и попечительством, и денежных средств на содержание детей в приемных семьях, в виде ежемесячной денежной выплаты на содержание несовершеннолетнего подопечного.
2. Опубликовать в информационно-публицистическом бюллетене «Оккервиль» и на официальном сайте МО Правобережный.
3. Постановление вступает в силу после официального опубликования.
4. Контроль за выполнением постановления возложить на руководителя отдела опеки и попечительства Е.В. Тешеву.

Глава местной администрации
И.Р. Тонкель

Приложение к постановлению местной администрации МО Правобережный от 19 декабря 2012 г. № 472

Регламент по предоставлению местной администрацией внутригородского муниципального образования Санкт-Петербурга муниципальный округ Правобережный, осуществляющей отдельные государственные полномочия Санкт-Петербурга по организации и осуществлению деятельности по опеке и попечительству, назначению и выплате денежных средств на содержание детей, находящихся под опекой или попечительством, и денежных средств на содержание детей, переданных на воспитание в приемные семьи, в Санкт-Петербурге, государственной услуги по назначению и выплате денежных средств на содержание детей, находящихся под опекой или попечительством, и денежных средств на содержание детей в приемных семьях.

1. Общие положения

1.1. Предметом регулирования настоящего регламента являются отношения, возникающие между заявителями и местной администрацией внутригородского муниципального образования Санкт-Пете рбурга муниципальный округ Правобережный (далее – местная администрация МО Правобережный), осуществляющей отдельные государственные полномочия Санкт-Петербурга по организации и осуществлению деятельности по опеке и попечительству, назначению и выплате денежных средств на содержание детей, находящихся под опекой или попечительством, и денежных средств на содержание детей, переданных на воспитание в приемные семьи, в Санкт-Петербурге (далее – органы местного самоуправления Санкт-Петербурга), в сфере предоставления государственной услуги по назначению и выплате денежных средств на содержание детей, находящихся под опекой или попечительством, и денежных средств на содержание детей в приемных семьях (далее – государственная услуга).

Блок-схема предоставления государственной услуги приведена в приложении № 4 к настоящему регламенту.

1.2. Заявителями являются, граждане Российской Федерации, назначенные в порядке, установленном действующим законодательством Российской Федерации, опекунами или попечителями, опекунами или попечителями, исполняющими свои обязанности возмездно по договору о приемной семье (далее – заявители).

1.3. Требования к порядку информирования и предоставления государственной услуги.

1.3.1. В предоставлении государственной услуги участвуют:

1.3.1.1.Санкт-Петербургское государственное казенное учреждение «Многофункциональный центр предоставления государственных услуг» (далее – Многофункциональный центр). Адрес: Санкт-Петербург, ул. Красного Текстильщика, д.10-12, литера О.

График работы:

понедельник - четверг ..... 9.00 – 18.00,
пятница ..... 9.00 – 17.00;
перерыв ..... 13.00 – 13.48,
выходные дни ..... суббота, воскресенье.

График работы структурных подразделений Многофункционального центра ежедневно с 9.00 до 21.00. Места нахождения, график работы и справочные телефоны подразделений Многофункционального центра в приложении № 3 к настоящему регламенту. Центр телефонного обслуживания – 573-90-00. Адрес сайта и электронной почты: www.gu.spb.ru/mfc/, e-mail: knz@mfcspb.ru.

1.3.2. Перед предоставлением государственной услуги заявителям не требуется дополнительных обращений в иные исполнительные органы государственной власти Санкт-Петербурга и организации.

1.3.3. Информацию об исполнительных органах государственной власти Санкт-Петербурга и организациях, участвующих в предоставлении государственной услуги, указанных в пункте 1.3.1 настоящего регламента, заявители могут получить следующими способами:

1.3.3.1. По телефонам, указанным в приложении № 3 к настоящему регламенту.

1.3.3.2. В Центре телефонного обслуживания Многофункционального центра, указанного в пункте 1.3.1.2 настоящего регламента.

1.3.3.3. Посредством письменных обращений, в том числе в электронном виде, в органы местного самоуправления Санкт-Петербурга (информация о месте нахождения и графике работы, справочные телефоны, адреса официальных сайтов органов местного самоуправления, предоставляющих государственную услугу, приведены в приложении № 5 к настоящим методическим рекомендациям), Многофункциональный центр и его подразделения.

1.3.3.4. При личном обращении в органы местного самоуправления, Многофункциональный центр и его подразделения.

1.3.3.5. На стендах в местах предоставления государственной услуги.

1.3.3.6. На официальном сайте Правительства Санкт-Петербурга www.gov.spb.ru, а также на Портале.

1.3.3.7. При обращении к инфоматам (инфокиоскам, инфопунктам), размещенным в помещениях структурных подразделений Многофункционального центра, указанных в приложении к настоящему административному регламенту; на улицах Санкт-Петербурга и в вестибюлях станций СПб ГУП «Санкт-Петербургский метрополитен» по адресам, указанным на Портале.

II. Стандарт предоставления государственной услуги

2.1. Наименование государственной услуги: назначение и выплата денежных средств на содержание детей, находящихся под опекой или попечительством, и денежных средств на содержание детей в приемных семьях, в виде ежемесячной денежной выплаты на содержание несовершеннолетнего. Краткое наименование государственной услуги: назначение и выплата денежных средств на содержание подопечного.

2.2. Государственная услуга предоставляется органом местного самоуправления Санкт-Петербурга, на территории которого подопечный ребенок имеет регистрацию по месту жительства (пребывания) во взаимодействии с Многофункциональным центром.

2.3. Результатами предоставления государственной услуги являются: издание местной администрацией МО Правобережный постановления о назначении и выплате денежных средств на содержание подопечного, либо об отказе в таком назначении и выплате денежных средств на содержание подопечного; выплата денежных средств на содержание подопечных в приемных семьях. Информирование заявителей о принятии решения о назначении и выплате денежных средств на содержание подопечного либо об отказе в назначении и выплате денежных средств на содержании подопечного, на бумажном носителе – решение о предоставлении государственной услуги выдается лично заявителю местной администрацией МО Правобережный или Многофункциональным центром либо направляется через отделения федеральной почтовой связи; в форме электронного документа – путем отправки по электронной почте либо через Портал.

2.4. Сроки предоставления государственной услуги: местной администрацией МО Правобережный принимается решение о назначении и выплате денежных средств, либо об отказе в назначении и выплате денежных средств на содержание подопечного ребенка в течение 15 дней со дня получения от заявителя заявления и документов, указанных в пункте 2.6 настоящего регламента.

В случае направления местной администрацией МО Правобережный межведомственных запросов и получения ответов на них срок предоставления государственной услуги может быть увеличен в соответствии с действующим законодательством.

2.5. Перечень нормативных правовых актов, регулирующих отношения, возникающие в связи с предоставлением государственной услуги: Конституция Российской Федерации; Гражданский кодекс Российской Федерации; Семейный кодекс Российской Федерации; Федеральный закон от 06.10.2003 № 131-ФЗ «Об общих принципах организации местного самоуправления в Российской Федерации»; Федеральный закон от 11.04.2008 № 48-ФЗ «Об опеке и попечительстве»; Закон Санкт-Петербурга от 31.10.2007 № 536-109 «О наделении органов местного самоуправления в Санкт-Петербурге отдельными государственными полномочиями Санкт-Петербурга по организации и осуществлению деятельности по опеке и попечительству, назначению и выплате денежных средств на содержание детей, находящихся под опекой или попечительством, и денежных средств на содержание детей, переданных на воспитание в приемные семьи, в Санкт-Петербурге»; Закон Санкт-Петербурга от 08.10.2007 № 470-89 «О размере и порядке выплаты денежных средств на содержание детей, находящихся под опекой или попечительством, и детей, переданных на воспитание в приемные семьи, в Санкт-Петербурге»; постановление Правительства Санкт-Петербурга от 31.07.2009 № 881 «О порядке назначения и выплаты денежных средств на содержание детей, находящихся под опекой или попечительством, в Санкт-Петербурге и порядке назначения и выплаты денежных средств на содержание детей в приемных семьях в Санкт-Петербурге»; постановление Правительства Санкт-Петербурга от 23.12.2011 № 1753 «О порядке межведомственного информационного взаимодействия при предоставлении государственных и муниципальных услуг исполнительными органами государственной власти Санкт-Петербурга и органами местного самоуправления в Санкт-Петербурге, а также услуг государственных учреждений, подведомственных исполнительным органам государственной власти Санкт-Петербурга, и других организаций, в которых размещается государственное задание (заказ)».

2.6. Исчерпывающий перечень документов, необходимых в соответствии с нормативными правовыми актами для предоставления государственной услуги, подлежащих представлению заявителями: заявление о предоставлении денежных средств на содержание (далее – заявление), согласно приложению № 1 к настоящим методически рекомендациям; договоры об открытии на имя подопечного счетов в кредитных организациях; документ уполномоченного органа государственной власти другого субъекта Российской Федерации, на территории которого подопечный ребенок имеет место жительства (органа местного самоуправления в субъекте Российской Федерации), о неполучении денежных средств (для случаев, когда подопечный ребенок имеет место жительства на территории другого субъекта Российской Федерации); справка о регистрации по месту пребывания несовершеннолетнего подопечного.

2.7. Исчерпывающий перечень документов, необходимых в соответствии с нормативными правовыми актами для предоставления государственной услуги и услуг, которые являются необходимыми и обязательными для предоставления государственной услуги, которые находятся в распоряжении иных исполнительных органов, федеральных органов исполнительной власти и органов государственных внебюджетных фондов и органов местного самоуправления, подведомственных им организаций и иных организаций, и которые заявитель вправе представить[1]: акт о назначении опекуна/попечителя; справка о регистрации по месту жительства несовершеннолетнего подопечного (в отношении жилых помещений, ведение регистрационного учета граждан по месту жительства в которых в части, возложенной на жилищные организации, осуществляют Санкт-Петербургские государственные казенные учреждения – районные жилищные агентства).

2.7.1. Способы получения документов, указанных в пункте 2.7. настоящего регламента: направление межведомственного запроса.

2.7.2. При предоставлении государственной услуги запрещено требовать от заявителя: представления документов и информации или осуществления действий, представление или осуществление которых не предусмотрено нормативными правовыми актами, регулирующими отношения, возникающие в связи с предоставлением государственной услуги; представления документов и информации, которые находятся в распоряжении органов, предоставляющих государственную услугу, иных государственных органов, органов местного самоуправления и организаций, в соответствии с нормативными правовыми актами Российской Федерации, нормативными правовыми актами субъектов Российской Федерации и муниципальными правовыми актами.

2.7.3. При представлении в местную администрацию МО Правобережный документов, указанных в пункте 2.6. настоящего регламента, для получения государственной услуги заявитель до оформления заявления вправе подписать документ «Согласие на обработку персональных данных в органе местного самоуправления Санкт-Петербурга».

2.8. Основания для отказа в приеме документов, необходимых для предоставления государственной услуги.

2.8.1. Основанием для отказа в приеме документов, необходимых для предоставления государственной услуги являются: отсутствие в заявлении обязательной к указанию информации; представление заявителем документов, содержащих исправления, серьезные повреждения, не позволяющие однозначно истолковать их содержание, отсутствие обратного адреса, отсутствие подписи, печати.

2.9. Основанием для приостановления и (или) отказа в предоставлении государственной услуги является:

2.9.1.Оснований для приостановления в предоставлении государственной услуги не имеется.

2.9.2. Основаниями для отказа в предоставлении государственной услуги является: отсутствие сведений, подтверждающих право предоставления государственной услуги, в документах, указанных в пункте 2.6. настоящих методических рекомендаций.

2.10. Перечень услуг, которые являются необходимыми и обязательными для предоставления государственной услуги, в том числе сведения о документе (документах), выдаваемом (выдаваемых) организациями, участвующими в предоставлении государственной услуги.

Услуги, которые являются необходимыми и обязательными для предоставления государственной услуги, в том числе сведения о документе (документах), выдаваемом (выдаваемых) организациями, участвующими в предоставлении государственной услуги, не предусмотрены.

2.11. Максимальный срок ожидания в очереди при подаче заявления о предоставлении государственной услуги и при получении результата государственной услуги.

2.11.1. Срок ожидания в очереди (при ее наличии) при подаче заявления и необходимых документов в местную администрацию МО Правобережный не должен превышать одного часа.

2.11.2. Срок ожидания в очереди при подаче заявления и документов в многофункциональном центре не должен превышать сорока пяти минут.

2.11.3. Срок ожидания в очереди при получении документов в Многофункциональном центре не должен превышать пятнадцати минут.

2.12. Плата за предоставление государственной услуги не взимается.

2.13. Срок и порядок регистрации запроса заявителя о предоставлении государственной услуги, услуги организации, участвующей в предоставлении государственной услуги, в том числе в электронной форме.

2.13.1. Регистрация запроса осуществляется местной администрацией МО Правобережный в течение одного рабочего дня с момента получения местной администрацией МО Правобережный документов, указанных в пункте 2.6. настоящего регламента.

2.14. Требования к помещениям, в которых предоставляются государственные услуги, к месту ожидания и приема заявителей, размещению и оформлению визуальной, текстовой и мультимедийной информации о порядке предоставления государственной услуги.

2.14.1. Помещения, в которых предоставляются государственные услуги, место ожидания, должны иметь площади, предусмотренные санитарными нормами и требованиями к рабочим (офисным) помещениям, где оборудованы рабочие места с использованием персональных компьютеров и копировальной техники, и места для приема посетителей, а также должны быть оборудованы стульями и столами, иметь писчие принадлежности (карандаши, авторучки, бумагу) для заполнения запросов о предоставлении государственной услуги и производству вспомогательных записей (памяток, пояснений).

2.14.2. На информационных стендах, размещаемых в местах приема граждан, и на официальном сайте Правительства Санкт-Петербурга содержится следующая информация: наименование государственной услуги; перечень органов местного самоуправления Санкт-Петербурга, участвующих в предоставлении государственной услуги; график (режим) работы органа местного самоуправления Санкт-Петербурга, осуществляющих прием и консультации заявителей по вопросам предоставления государственной услуги; адреса органов местного самоуправления Санкт-Петербурга, участвующих в предоставлении государственной услуги; контактная информация об органах местного самоуправления Санкт-Петербурга, участвующих в предоставлении государственной услуги; порядок предоставления государственной услуги; перечень категорий граждан, имеющих право на получение государственной услуги; перечень документов, необходимых для получения государственной услуги; образец заполнения заявления на получение государственной услуги.

2.15. Показатели доступности и качества государственной услуги.

2.15.1. Количество взаимодействий заявителя с местной администрацией МО Правобережный, участвующей в предоставлении государственной услуги – не более 3.

2.15.2. Продолжительность взаимодействия должностных лиц при предоставлении государственной услуги 10 (мин.).

2.15.3. Способы предоставления государственной услуги заявителю: непосредственно при посещении местной администрацией МО Правобережный, участвующей в предоставлении государственной услуги; в подразделении Многофункционального центра; в электронном виде (посредством Портала в соответствии с этапами предоставления государственной услуги, определенными распоряжением Правительства Санкт-Петербурга от 22.03.2011 № 8-рп).

2.15.4. Сроки промежуточного информирования заявителя о результатах предоставления государственной услуги действующим законодательством не установлены.

2.15.5. Способы информирования заявителя о результатах предоставления государственной услуги – по телефону, по электронной почте, в письменном виде.

2.15.6. Количество документов, необходимых для предоставления заявителем в целях получения государственной услуги: от 4 до 6.

2.15.7. Количество документов (информации), которую запрашивает местная администрация МО Правобережный без участия заявителя: от 0 до 2.

2.15.8. Количество услуг, являющихся необходимыми и обязательными для предоставления государственной услуги действующим законодательством – не установлено.

2.15.9. Порядок осуществления контроля за предоставлением государственной услуги, со стороны граждан, их объединений и организаций осуществляется в соответствии с действующим законодательством.

2.15.10. Предусмотрена выдача результата предоставления государственной услуги в электронном виде.

2.16. Требования, учитывающие особенности предоставления государственных услуг по устным и письменным обращениям (в том числе в электронной форме).

2.16.1. Информация по вопросам предоставления государственной услуги доводится до сведения заявителей, иных заинтересованных лиц по их письменным (в том числе в электронном виде) и устным обращениям.

Местная администрация МО Правобережный принимает обращения в письменном виде свободной формы (в том числе в электронной форме). В письменном обращении указываются: наименование – местная администрация МО Правобережный либо фамилия, имя, отчество соответствующего должностного лица местной администрации МО Правобережный, а также фамилия, имя, отчество заявителя, почтовый адрес, по которому должны быть направлены ответ, уведомление о переадресации обращения, суть обращения, подпись заявителя и дата.

В случае необходимости в подтверждение изложенных в письменном обращении фактов к письменному обращению прилагаются документы и материалы либо их копии. Ответ на письменное обращение дается в простой, четкой, понятной форме с указанием фамилии и инициалов, номера телефона специалиста, оформившего ответ. При ответах на телефонные звонки и устные обращения специалист подробно и в корректной форме информирует обратившееся лицо по вопросу предоставления государственной услуги. Ответ на телефонный звонок начинается с информации о наименовании органа, в который позвонило обратившееся лицо, фамилии, имени, отчестве и должности специалиста, принявшего телефонный звонок.

Во время разговора специалист четко произносит слова, избегает параллельных разговоров с окружающими людьми и не прерывает разговор по причине поступления звонка на другой аппарат. Специалист, осуществляющий устную консультацию, принимает все необходимые меры для ответа, в том числе и с привлечением других специалистов.

В случае если специалист, к которому обратилось лицо, не может ответить на данный вопрос в настоящий момент, он предлагает обратившемуся лицу назначить другое удобное для гражданина время для консультации.

В конце консультации специалист кратко подводит итог и перечисляет действия, которые следует предпринять обратившемуся лицу.

Ответ на письменное обращение дается в простой, четкой, понятной форме с указанием фамилии и инициалов, номера телефона специалиста, оформившего ответ.

2.16.2. По справочным номерам телефонов, указанным в пунктах 1.3.1.1. и 1.3.1.2. настоящих методических рекомендаций, предоставляется следующая информация, связанная с предоставлением государственной услуги: Перечень органов местного самоуправления Санкт-Петербурга, участвующих в предоставлении государственной услуги; график (режим) работы органов местного самоуправления Санкт-Петербурга, участвующих в предоставлении государственной услуги и осуществляющих прием и консультации заявителей по вопросам предоставления государственной услуги; адреса органов местного самоуправления Санкт-Петербурга, участвующих в предоставлении государственной услуги; контактная информация об органах местного самоуправления Санкт-Петербурга, участвующих в предоставлении государственной услуги; категории граждан, имеющие право на получение государственной услуги; перечень документов, необходимых для получения государственной услуги; срок принятия решения о предоставлении государственной услуги; о текущих административных действиях, предпринимаемых по обращению заявителя; о принятом решении по конкретному письменному обращению; порядок обжалования действий (бездействия) должностных лиц, а также принимаемых ими решений при предоставлении государственной услуги; порядок записи на прием к должностному лицу.

2.16.3. Особенности предоставления государственной услуги в электронной форме: заявитель может получить государственную услугу в электронной форме путем заполнения в электронном виде заявления на Информационном портале «Государственные услуги в Санкт-Петербурге» (www.gu.spb.ru) (далее – Портал).

Государственная услуга может быть получена в электронной форме в соответствии с Планом перехода на предоставление исполнительными органами государственной власти Санкт-Петербурга государственных услуг в электронном виде, утвержденным распоряжением Правительства Санкт-Петербурга от 22.03.2011 № 8-рп «О мероприятиях по переходу на предоставление исполнительными органами государственной власти Санкт-Петербурга государственных услуг в электронном виде». В электронном виде государственную услугу можно получить с помощью Портала.

Этапы перехода на предоставление услуг в электронном виде: 1-й этап – размещение информации об услуге в Сводном реестре государственных услуг и на Едином портале государственных услуг; 2-й этап – размещение на Едином портале государственных услуг форм заявлений и иных документов, необходимых для получения соответствующих услуг, и обеспечение доступа к ним для копирования и заполнения в электронном виде; 3-й этап – обеспечение возможности для заявителей в целях получения услуги представлять документы в электронном виде с использованием Единого портала государственных услуг; 4-й этап – обеспечение возможности для заявителей осуществлять с использованием Единого портала государственных услуг мониторинг хода предоставления услуги; 5-й этап – обеспечение возможности получения результатов предоставления услуги в электронном виде на Едином портале государственных услуг, если это не запрещено федеральным законом.

Электронные заявления (заявки) отправляются через «Электронную приемную» Портала с использованием «логина» и «пароля» заявителя, а также могут быть подписаны заявителем электронной подписью или заверены универсальной электронной картой.

В случае, если после направления заявителем электронного заявления (заявки) необходимо посещение заявителем местной администрации МО Правобережный, то для заявителя, отправившего электронную заявку, должностное лицо местной администрации МО Правобережный формирует приглашение на прием, которое отображается в браузере заявителя. Приглашение содержит необходимую информацию с указанием: адреса органа местного самоуправления Санкт-Петербурга, в который необходимо обратиться заявителю, даты и времени приема, номера очереди, идентификационного номера приглашения, а также перечня документов, которые необходимо предоставить на приеме.

В случае, если обязательное посещение заявителем местной администрации МО Правобережный не требуется, то посредством Портала осуществляется мониторинг хода предоставления государственной услуги, а также информирование заявителя о результате предоставления государственной услуги в соответствии с этапами предоставления государственной услуги в электронном виде.

III. Состав, последовательность и сроки выполнения административных процедур, требования к порядку их выполнения, в том числе особенности выполнения административных процедур в электронной форме

3.1. Описание последовательности административных процедур при предоставлении государственной услуги: прием заявления и документов, необходимых для предоставления государственной услуги; подготовка и направление межведомственного запроса о предоставлении документов, необходимых для предоставления государственной услуги, находящихся в распоряжении органов государственной власти и организаций, в том числе с использованием единой системы межведомственного электронного взаимодействия; издание местной администрацией МО Правобережный постановления о назначении и выплате денежных средств, либо об отказе в назначении и выплате денежных средств на содержание подопечного ребенка; выплата денежных средств на содержание подопечного ребенка.

3.2. Предоставление государственной услуги в электронном виде осуществляется в соответствии с пунктом 2.16. настоящего регламента.

3.3. Наименование административной процедуры: прием заявления и документов, необходимых для предоставления государственной услуги.

3.3.1. События (юридические факты), являющиеся основанием для начала административной процедуры: поступление (посредством личного обращения заявителя, обращения заявителя в электронной форме посредством Портала либо посредством организаций почтовой связи, от Многофункционального центра) в местную администрацию МО Правобережный заявления о предоставлении государственной услуги и прилагаемых документов, указанных в пункте 2.6. настоящего регламента (далее – комплект документов).

3.3.2. Ответственным за выполнение административной процедуры является специалист местной администрации МО Правобережный, ответственный за прием заявления и документов, необходимых для предоставления государственной услуги.

3.3.3. Содержание и продолжительность выполнения административной процедуры. Муниципальный служащий местной администрации МО Правобережный, к должностным обязанностям которого отнесено выполнение отдельных государственных полномочий, ответственный за прием заявления и документов, необходимых для предоставления государственной услуги, при обращении заявителей: определяет предмет обращения; устанавливает личность заявителя и его полномочия; консультирует заявителя о порядке оформления заявления и проверяет правильность его оформления. По просьбе заявителя, не способного по состоянию здоровья либо в силу иных причин собственноручно оформить заявление, заявление может быть оформлено специалистом местной администрации МО Правобережный, ответственным за прием документов, о чем на заявлении делается соответствующая запись; проверяет наличие документов и дает их оценку на предмет соответствия перечню документов, указанных в пункте 2.6. настоящего регламента; ксерокопирует документы (в случае необходимости), заверяет копии документов. Копии заверяются подписью лица, ответственного за прием документов, с указанием его должности, фамилии и инициалов, а также даты заверения копий; фиксирует факт приема документов, указанных в пункте 2.6. настоящего регламента, в журнале регистрации; передает комплект документов специалисту местной администрации МО Правобережный, к должностным обязанностям которого отнесено выполнение отдельных государственных полномочий, ответственному за подготовку проекта решения о разрешении на изменение имени ребенку, а также присвоенной ему фамилии либо об отказе в таком разрешении; продолжительность административной процедуры не должна превышать одного рабочего дня.

3.3.4. Критериями принятия решения в рамках административной процедуры является соответствие комплекта документов, требованиям, установленным нормативными правовыми актами, регулирующих отношения, возникающие в связи с предоставлением государственной услуги, согласно п. 2.5. настоящего регламента.

3.3.5. Результат административной процедуры и порядок передачи результата: специалист местной администрации МО Правобережный, ответственный за прием заявления и документов, необходимых для предоставления государственной услуги, передает комплект документов специалисту местной администрации МО Правобережный, ответственному за подготовку постановления местной администрации МО Правобережный о назначении и выплате денежных средств, либо об отказе в назначении и выплате денежных средств на содержание подопечного ребенка.

3.3.6. Способ фиксации результата выполнения административной процедуры: регистрация заявления и документов в соответствующем журнале.

3.4.Наименование административной процедуры: подготовка и направление межведомственного запроса о предоставлении документов, необходимых для предоставления государственной услуги, находящихся в распоряжении иных органов государственной власти и организаций, в том числе с использованием единой системы межведомственного электронного взаимодействия

3.4.1. События (юридические факты), являющиеся основанием для начала административной процедуры: установление необходимости направления межведомственного запроса при приеме документов заявителя, получение копии заявления с соответствующей записью специалистом местная администрация МО Правобережный, ответственным за подготовку, направление межведомственных запросов и получение ответов на них, от специалиста местной администрации МО Правобережный, ответственного за прием заявления и документов, необходимых для предоставления государственной услуги.

3.4.2. В рамках административной процедуры специалист местной администрации МО Правобережный, ответственный за подготовку, направление межведомственных запросов и получение ответов на них, осуществляет следующие административные действия: определяет состав документов (информации), подлежащих получению по межведомственным запросам, и органы (организации), в которые должны быть направлены межведомственные запросы; подготавливает проекты межведомственных запросов, в том числе в форме электронного документа; представляет проекты межведомственных запросов на подпись лицу, уполномоченному подписывать межведомственные запросы, в том числе с использованием электронной подписи; направляет межведомственные запросы в: СПб ГКУ ЖА посредством автоматизированной информационной системы «Население. Жилой фонд»; получает ответы на межведомственные запросы; анализирует документы (информацию), полученные в рамках межведомственного взаимодействия (ответы на межведомственные запросы), на соответствие направленному межведомственному запросу; передает полученные документы (информацию), специалисту местной администрации МО Правобережный, ответственному за подготовку проекта постановления о назначении выплаты денежных средств на содержание ребенка, находящегося под опекой или попечительством.

Межведомственный запрос должен содержать следующие сведения: наименование местной администрации МО Правобережный, направляющей межведомственный запрос; наименование органа (организации), в адрес которого направляется межведомственный запрос; наименование услуги, для предоставления которой необходимо представление документа и(или) информации, а также, если имеется, номер (идентификатор) такой услуги в реестре государственных услуг или реестре муниципальных услуг; указание на положения нормативного правового акта, которыми установлено представление документа и (или) информации, необходимых для предоставления услуги, и указание на реквизиты данного нормативного правового акта; сведения, необходимые для представления документа и (или) информации, установленные настоящим регламентом; контактная информация для направления ответа на межведомственный запрос; дата направления межведомственного запроса и срок ожидаемого ответа на межведомственный запрос; фамилия, имя, отчество и должность лица, подготовившего и направившего межведомственный запрос, его подпись, в том числе электронная подпись, а также номер служебного телефона и(или) адрес электронной почты данного лица для связи.

Межведомственный запрос направляется: посредством региональной системы межведомственного электронного взаимодействия Санкт-Петербурга (далее – РСМЭВ); по электронной почте; иными способами, не противоречащими законодательству.

Датой направления межведомственного запроса считается дата регистрации исходящего запроса системой управления РСМЭВ, либо дата отправки документа с межведомственным запросом по электронной почте. В случае направления межведомственного запроса иными способами, предусмотренными законодательством, днем направления межведомственного запроса считается дата почтового отправления.

Если ответ на межведомственный электронный запрос не получен в течение 5 рабочих дней, специалист местная администрация МО Правобережный, ответственный за подготовку, направление межведомственных запросов и получение ответов на них: направляет повторный межведомственный электронный запрос; информирует об этом в электронном виде Комитет по работе с исполнительными органами государственной власти и взаимодействию с органами местного самоуправления Администрации Губернатора Санкт-Петербурга и поставщика сведений (информации), своевременно не представившего ответ на межведомственный электронный запрос.

Информация о нарушении сроков ответа направляется на официальные адреса электронной почты, указанные исполнительных органов государственной власти Санкт-Петербурга, предназначенных для направления межведомственных запросов и получения ответов на межведомственные запросы (в соответствии с Приложением № 2 к постановлению Правительства Санкт-Петербурга от 23.12.2011 №1753).

Должностное лицо, не представившее (несвоевременно представившее) запрошенный документ (или информацию), подлежит административной, дисциплинарной или иной ответственности в соответствии с законодательством Российской Федерации.

Критериями принятия решения являются полученные от заявителя заявление и прилагаемые к нему документы, предусмотренные настоящим регламентом. Результатом административной процедуры является направление межведомственного запроса. Способом фиксации результата является регистрация межведомственного запроса в РСМЭВ.

3.4.3. Продолжительность административной процедуры составляет один рабочий день (при условии использования единой системы межведомственного электронного взаимодействия и подключаемых к ней региональных систем межведомственного электронного взаимодействия).

В случае направления местной администрацией МО Правобережный межведомственных запросов в органы государственной власти (организации) субъектов Российской Федерации и иных государств, местные администрации муниципальных образований (в том числе иных субъектов Российской Федерации) и получения ответов на них срок предоставления государственной услуги может быть увеличен в соответствии с действующим законодательством.

При отсутствии использования единой системы межведомственного электронного взаимодействия и подключаемых к ней региональных систем межведомственного электронного взаимодействия подготовка, направление межведомственных запросов и получение ответов на них осуществляется в соответствии со статьей 7.1 Федерального закона от 27.07.2010 № 210-ФЗ «Об организации предоставления государственных и муниципальных услуг», а также Порядком межведомственного информационного взаимодействия при предоставлении государственных и муниципальных услуг исполнительными органами государственной власти Санкт-Петербурга и органами местного самоуправления в Санкт-Петербурге, а также услуг государственных учреждений, подведомственных исполнительным органам государственной власти Санкт-Петербурга, и других организаций, в которых размещается государственное задание (заказ), утвержденным постановлением Правительства Санкт-Петербурга от 23.12.2011 № 1753 (далее – Порядок).

Срок подготовки и направления ответа на межведомственный запрос в соответствии с Порядком не может превышать пяти рабочих дней после поступления межведомственного запроса.

3.4.4. Административная процедура осуществляется специалистом местной администрации МО Правобережный, ответственным за подготовку, направление межведомственных запросов и получение ответов на них.

3.4.5. Критерием принятия решения в рамках административной процедуры является отсутствие в представленном заявителем комплекте документов, документов, указанных в пункте 2.6 настоящего регламента.

3.4.6.Результатом административной процедуры является получение местной администрацией МО Правобережный документов и информации, которые находятся в распоряжении иных исполнительных органов, федеральных органов исполнительной власти и органов государственных внебюджетных фондов, органов исполнительной власти субъектов Российской Федерации и органов местного самоуправления, подведомственных им организаций и иных организаций, и которые заявитель вправе представить, указанных в пункте 2.6 настоящего регламента.

3.4.7. Способом фиксации результата выполнения административной процедуры является регистрация запроса и ответа на запрос в информационной системе органов местного самоуправления (программном комплексе «Межведомственное взаимодействие»).

3.5. Наименование административной процедуры: издание местной администрацией МО Правобережный постановления о назначении выплаты денежных средств на содержание ребенка, находящегося под опекой или попечительством.

3.5.1. События (юридические факты), являющиеся основанием для начала административной процедуры: получение должностным лицом местной администрации МО Правобережный, ответственным за издание постановления местной администрация МО Правобережный о назначении и выплате денежных средств, либо об отказе в назначении и выплате денежных средств на содержание подопечного ребенка комплекта документов, предусмотренного пунктом 2.6. настоящего регламента.

3.5.2. Ответственными за выполнение административной процедуры являются: должностное лицо местной администрации МО Правобережный, ответственное за издание постановления местной администрации МО Правобережный о назначении и выплате денежных средств, либо об отказе в назначении и выплате денежных средств на содержание подопечного ребенка; руководитель отдела опеки и попечительства местной администрации МО Правобережный; глава местной администрации МО Правобережный.

3.5.3. Содержание и продолжительность выполнения административной процедуры. Специалист местная администрация МО Правобережный, к должностным обязанностям которого отнесено выполнение отдельных государственных полномочий, ответственный за подготовку проекта решения о назначении и выплате денежных средств, либо об отказе в назначении и выплате денежных средств на содержание подопечного ребенка, проводит оценку полученных документов; готовит проект постановления о назначении и выплате денежных средств, либо об отказе в назначении и выплате денежных средств на содержание подопечного ребенка, согласно приложению № 2 к настоящему регламенту; передает проект постановления, согласованный с руководителем отдела опеки и попечительства, к должностным обязанностям которого отнесено выполнение отдельных государственных полномочий (при его наличии), главе местной администрации для подписания.

Глава местной администрации местной администрации МО Правобережный: изучает проект постановления; в случае одобрения – подписывает постановление; в случае несогласия – излагает замечания и возвращает указанный проект постановления на доработку и исправление специалисту местной администрации МО Правобережный.

После подписания постановления главой местной администрации должностное лицо местной администрации МО Правобережный, ответственное за подготовку постановления: направляет соответствующее постановление в адрес заявителя (либо вручает заявителю) в течение трех дней со дня его принятия; фиксирует отправку в адрес заявителя (либо получение заявителем) постановления в соответствующем журнале; продолжительность административной процедуры не должна превышать пятнадцати дней с момента представления заявителем документов, указанных в пункте 2.6. настоящего регламента.

3.5.4. Критерии принятия решения местной администрацией МО Правобережный определяются наличием или отсутствием правовых оснований для предоставления государственной услуги в соответствии с требованиями, установленными нормативными правовыми актами, регулирующими отношения, согласно пункту 2.5 настоящего регламента.

3.5.5. Результат административной процедуры и порядок передачи результата: издание постановления; направление (вручение) постановления заявителю.

3.5.6. Способ фиксации результата выполнения административной процедуры: подписанное главой местной администрации МО Правобережный постановление; регистрация постановления в журнале регистрации постановлений; отметка о направлении в адрес заявителя (личном получении заявителем) постановления.

3.6. Наименование административной процедуры: выплата денежных средств на содержание подопечных в приемных семьях.

3.6.1. События (юридические факты), являющиеся основанием для начала административной процедуры: заключение договора об осуществлении опеки или попечительства по договору о приемной семье между приемными родителями и местной администрацией МО Правобережный по месту жительства (пребывания) подопечного ребенка и приемных родителей (далее – договор).

3.6.2. Ответственными за выполнение административной процедуры являются: должностное лицо местной администрации МО Правобережный, ответственное выплату денежных средств на содержание детей в приемных семьях; руководитель отдела опеки и попечительства местная администрация МО Правобережный; глава местной администрации МО Правобережный.

3.6.3. Содержание и продолжительность выполнения административной процедуры. Выплата денежных средств производится с месяца заключения договора о приемной семье. Выплата денежных средств производится ежемесячно, не позднее 20 числа путем перечисления денежных средств на счет подопечного ребенка в кредитных организациях либо через отделение Федеральной почтовой связи по месту жительства (пребывания) подопечного ребенка и опекуна или попечителя в соответствии с данными, указанными в договоре.

3.6.4. Критерии принятия решения местной администрацией МО Правобережный определяются соблюдением ответственным должностным лицом требований и сроков, установленных в регулирующих предоставление государственной услуги нормативных правовых актах, указанных в пункте 2.5 настоящих методических рекомендаций, и наличием или отсутствием оснований для выплаты денежных средств на содержание подопечного в приемной семье.

3.6.5. Результат административной процедуры и порядок передачи результата: перечисление денежных средств на счет подопечного ребенка в кредитных организациях либо через отделение Федеральной почтовой связи по месту жительства (пребывания) подопечного ребенка и опекуна или попечителя в соответствии с данными, указанными в договоре.

3.6.6. Способ фиксации результата выполнения административной процедуры: зачисление денежных средств на счет подопечного ребенка в кредитных организациях либо через отделение Федеральной почтовой связи по месту жительства (пребывания) подопечного ребенка и опекуна или попечителя в соответствии с данными, указанными в договоре.

IV. Формы контроля

4.1. Текущий контроль за соблюдением последовательности действий, определенных административными процедурами по предоставлению государственной услуги, осуществляется главой местной администрации МО Правобережный.

4.2. Глава местной администрации МО Правобережный осуществляет контроль за: надлежащим исполнением настоящего регламента специалистами отдела опеки и попечительства; обеспечением сохранности принятых от заявителя документов и соблюдением специалистами отдела опеки и попечительства особенностей по сбору и обработке персональных данных заявителя.

4.3. Глава местной администрации МО Правобережный и специалисты, непосредственно предоставляющие государственную услугу, несут персональную ответственность за соблюдение сроков и порядка приема документов, своевременности оформления и отправления межведомственных запросов, соответствие результатов рассмотрения документов требованиям законодательства, принятию мер по проверке представленных документов, соблюдение сроков и порядка предоставления государственной услуги, подготовки отказа в предоставлении государственной услуги, за соблюдение сроков и порядка выдачи документов. Персональная ответственность руководителя отдела опеки и попечительства и специалистов закрепляется в должностных регламентах в соответствии с требованиями законодательства. В частности, специалисты несут ответственность за: требование у заявителей документов или платы, не предусмотренных административным регламентом; отказ в приеме документов по основаниям, не предусмотренным административным регламентом; нарушение сроков регистрации запросов заявителя о предоставлении государственной услуги; нарушение срока предоставления государственной услуги; направление необоснованных межведомственных запросов; нарушение сроков подготовки межведомственных запросов и ответов на межведомственные запросы; необоснованное не предоставление информации на межведомственные запросы.

4.4. Оператор Портала (специалисты СПб ГУП «Санкт-Петербургский информационно-аналитический центр») осуществляют контроль за своевременностью доставки электронных заявлений на автоматизированное рабочее место специалиста отдела опеки и попечительства местной администрации МО Правобережный.

Персональная ответственность специалистов СПб ГУП «Санкт-Петербургский информационно-аналитический центр» закрепляется в должностных инструкциях в соответствии с требованиями законодательства.

Специалисты СПб ГУП «Санкт-Петербургский информационно-аналитический центр» несут ответственность за: технологическое обеспечение работы Портала; проведение ежедневного мониторинга незакрытых структурными подразделениями органа местного самоуправления обращений заявителей на Портале и направление сообщений о незакрытых обращениях заявителей главе местной администрации МО Правобережный по официальным адресам электронной почты.

4.5. В рамках предоставления государственной услуги осуществляются плановые и внеплановые проверки полноты и качества предоставления государственной услуги.

Глава местной администрации МО Правобережный ежеквартально осуществляет выборочные проверки дел заявителей на предмет правильности принятия государственными гражданскими служащими решений; а также внеплановые проверки в случае поступления жалоб (претензий) граждан в рамках досудебного обжалования.

Оператор Портала осуществляет: ежедневные проверки прохождения электронных заявлений через Портал, выгрузку данных в орган местного самоуправления.

4.6. Положения, характеризующие требования к порядку и формам контроля за предоставлением государственной услуги, в том числе со стороны граждан, их объединений и организаций: контроль за предоставлением государственной услуги гражданами, их объединениями и организациями, включенными в состав коллегиальных и совещательных органов не предусмотрен.

V. Досудебный (внесудебный) порядок обжалования решений и действий (бездействия) местной администрации МО Правобережный при предоставлении государственной услуги, а также должностных лиц и муниципальных служащих местной администрации МО Правобережный.

5.1. Заявители имеют право на досудебное (внесудебное) обжалование решений и действий (бездействия), принятых (осуществляемых) местной администрацией МО Правобережный, в ходе предоставления государственной услуги. Досудебный (внесудебный) порядок обжалования не исключает возможность обжалования решений и действий (бездействия), принятых (осуществляемых) в ходе предоставления государственной услуги, в судебном порядке. Досудебный (внесудебный) порядок обжалования не является для заявителя обязательным.

5.2. Предметом досудебного (внесудебного) обжалования являются:

5.2.1. Нарушение срока регистрации запроса заявителя о предоставлении государственной услуги;

5.2.2. Нарушение срока предоставления государственной услуги;

5.2.3. Требование у заявителя документов, не предусмотренных нормативными правовыми актами Российской Федерации, нормативными правовыми актами субъектов Российской Федерации, муниципальными правовыми актами для предоставления государственной услуги;

5.2.4. Отказ в приеме документов, предоставление которых предусмотрено нормативными правовыми актами Российской Федерации, нормативными правовыми актами субъектов Российской Федерации, муниципальными правовыми актами для предоставления государственной услуги у заявителя;

5.2.5. Отказ в предоставлении государственной услуги, если основания отказа не предусмотрены федеральными законами и принятыми в соответствии с ними иными нормативными правовыми актами Российской Федерации, нормативными правовыми актами Санкт-Петербурга;

5.2.6. Затребование с заявителя при предоставлении государственной услуги платы, не предусмотренной нормативными правовыми актами Российской Федерации, нормативными правовыми актами Санкт-Петербурга;

5.2.7. Отказ местной администрации МО Правобережный, муниципального служащего местной администрации МО Правобережный в исправлении допущенных опечаток и ошибок в выданных в результате предоставления государственной услуги документах, либо нарушение установленного срока таких исправлений;

5.3. Общие требования к порядку подачи и рассмотрения жалобы.

5.3.1. Жалоба подается в письменной форме на бумажном носителе, в электронной форме в местную администрацию МО Правобережный. Жалобы на решения, принятые Главой местной администрации МО Правобережный, подаются в Правительство Санкт-Петербурга.

5.3.2. Жалоба может быть направлена по почте, через многофункциональный центр, с использованием информационно-телекоммуникационной сети «Интернет», официального сайта местной администрации МО Правобережный, единого портала государственных и муниципальных услуг либо регионального портала государственных и муниципальных услуг, а также может быть принята при личном приеме заявителя.

5.3.3. Заявитель имеет право на получение информации и документов, необходимых для обоснования и рассмотрения жалобы (претензии). Местная администрация МО Правобережный, его должностные лица, муниципальные служащие местной администрации МО Правобережный обязаны предоставить заявителю возможность ознакомления с документами и материалами, непосредственно затрагивающими его права и свободы, если не имеется установленных федеральным законодательством ограничений на информацию, содержащуюся в этих документах, материалах. При этом документы, ранее поданные заявителями в местную администрацию МО Правобережный, выдаются по их просьбе в виде выписок или копий.

5.3.4. Жалоба должна содержать: наименование местной администрации МО Правобережный, должностного лица местной администрации МО Правобережный либо муниципального служащего местной администрации МО Правобережный, решения и действия (бездействие) которых обжалуются; фамилию, имя, отчество (последнее – при наличии), сведения о месте жительства заявителя – физического лица либо наименование, сведения о месте нахождения заявителя – юридического лица, а также номер (номера) контактного телефона, адрес (адреса) электронной почты (при наличии) и почтовый адрес, по которым должен быть направлен ответ заявителю; сведения об обжалуемых решениях и действиях (бездействии) местной администрации МО Правобережный, должностного лица местной администрации МО Правобережный либо муниципального служащего местной администрации МО Правобережный; доводы, на основании которых заявитель не согласен с решением и действием (бездействием) местной администрации МО Правобережный, должностного лица местной администрации МО Правобережный, либо муниципального служащего местной администрации МО Правобережный. Заявителем могут быть представлены документы (при наличии), подтверждающие доводы заявителя, либо их копии.

5.3.5. Жалоба, поступившая в местной администрации МО Правобережный, подлежит рассмотрению в следующие сроки: в течение пятнадцати рабочих дней со дня регистрации жалобы; в течение пяти рабочих дней со дня регистрации жалобы в случае обжалования отказа местной администрации МО Правобережный, должностного лица местной администрации МО Правобережный или муниципального служащего местной администрации МО Правобережный в приеме документов у заявителя либо в исправлении допущенных опечаток и ошибок или в случае обжалования нарушения установленного срока таких исправлений; в иные сроки в случаях, установленных Правительством Российской Федерации.

5.3.6. По результатам рассмотрения жалобы местной администрации МО Правобережный принимает одно из следующих решений: удовлетворяет жалобу, в том числе в форме отмены принятого решения, исправления допущенных местной администрации МО Правобережный опечаток и ошибок в выданных в результате предоставления государственной услуги документах, возврата заявителю денежных средств, взимание которых не предусмотрено нормативными правовыми актами Российской Федерации, нормативными правовыми актами субъектов Российской Федерации, а также в иных формах; отказывает в удовлетворении жалобы.

5.3.7. Не позднее дня, следующего за днем принятия решения, заявителю в письменной форме и по желанию заявителя в электронной форме направляется мотивированный ответ о результатах рассмотрения жалобы.

5.3.8. При рассмотрении обращения государственным органом, местной администрации МО Правобережный или должностным лицом гражданин имеет право: знакомиться с документами и материалами, касающимися рассмотрения жалобы, если это не затрагивает права, свободы и законные интересы других лиц и если в указанных документах и материалах не содержатся сведения, составляющие государственную или иную охраняемую федеральным законом тайну; получать письменный ответ по существу поставленных в жалобе вопросов, уведомление о переадресации письменного обращения в государственный орган, местную администрацию МО Правобережный или должностному лицу, в компетенцию которых входит решение поставленных в обращении вопросов; обращаться с жалобой на принятое по обращению решение или на действие (бездействие) в связи с рассмотрением обращения в административном и (или) судебном порядке в соответствии с законодательством Российской Федерации; представлять дополнительные документы и материалы либо обращаться с просьбой об их истребовании, в том числе в электронной форме; обращаться с заявлением о прекращении рассмотрения жалобы.

5.3.9. В случае установления в ходе или по результатам рассмотрения жалобы признаков состава административного правонарушения или преступления, должностное лицо, наделенное полномочиями по рассмотрению жалоб, незамедлительно направляет имеющиеся материалы в органы прокуратуры.

5.3.10. Исполнительные органы государственной власти Санкт-Петербурга и должностные лица, которым может быть адресована жалоба (претензия) заявителя в досудебном (внесудебном) порядке.

В случае, если предметом жалобы (претензии) заявителя являются действия сотрудника подразделения Многофункционального центра, жалоба (претензия) направляется в адрес Администрации Губернатора Санкт-Петербурга: 191060, Смольный, Администрация Губернатора Санкт-Петербурга; E-mail: ukog@gov.spb.ru; Телефон: 576-70-42.

В случае, если предметом жалобы (претензии) заявителя являются действия оператора Портала, жалоба (претензия) направляется в адрес Комитета по информатизации и связи: 191060, Смольный, Комитет по информатизации и связи; E-mail: kis@gov.spb.ru; Телефон: 576-71-23.

В случае, если предметом жалобы (претензии) заявителя являются действия муниципальных служащих органа местного самоуправления Санкт-Петербурга, предоставляющего государственную услугу, жалоба (претензия) может быть направлена в адрес Комитета по социальной политике Санкт-Петербурга: 190000, Санкт-Петербург, пер. Антоненко, д. 6, тел. (812) 576-24-61, факс (812) 576-24-60, адрес электронной почты: ksp@gov.spb.ru.

Вице-губернатор Санкт-Петербурга, курирующий соответствующую отрасль: 191060, Смольный, Санкт-Петербург, тел. (812) 576-44-80, факс (812) 576-7955.

VI. Перечень приложений

Приложение № 1: заявление о назначении денежных средств на содержание подопечного ребенка;

Приложение № 2: проект постановление о назначении выплаты денежных средств на содержание ребенка, находящегося под опекой или попечительством приложение № 3: почтовые адреса, справочные телефоны и адреса электронной почты структурных подразделений СПб ГКУ «Многофункциональный центр предоставления государственных услуг»;

Приложение № 4: блок-схема предоставления государственной услуги;

Приложение № 5: информация о месте нахождения и графике работы, справочные телефоны, адреса официальных сайтов органов местного самоуправления, предоставляющих государственную услугу.

ПРИЛОЖЕНИЕ № 1 к регламенту

Заявление принято: ______________________________
(дата)

и зарегистрировано под № ______________________________

Специалист: ______________________________

В местную администрацию МО Правобережный

от Ф. ______________________________

И. ______________________________

О. ______________________________

Адрес места жительства (пребывания): индекс ______________________________

____

____________ тел. ______________________________

паспорт № __________ выдан ______________________________

постановление МА МО Правобережный от ______________________________

№__________ о назначения опеки (попечительства)

Адрес электронной почты______________________________

ЗАЯВЛЕНИЕ

Прошу назначить выплату денежных средств на содержание несовершеннолетнего подопечного: ___________(Ф.И.О. несовершеннолетнего)______________________________ года рождения, имеющего регистрацию по месту жительства (месту пребывания) по адресу:________, денежные средства перечислять: ______________________________

____
(указать реквизиты счета подопечного в кредитных организациях, предприятие связи или отделение Сбербанка либо реквизиты отделения федеральной почтовой связи по месту жительства или пребывания подопечного)

Дата «____» __________ 20___ г. Подпись ________________

ПРИЛОЖЕНИЕ № 2 к регламенту

ВНУТРИГОРОДСКОЕ МУНИЦИПАЛЬНОЕ ОБРАЗОВАНИЕ САНКТ-ПЕТЕРБУРГА МУНИЦИПАЛЬНЫЙ ОКРУГ ПРАВОБЕРЕЖНЫЙ МЕСТНАЯ АДМИНИСТРАЦИЯ (МЕСТНАЯ АДМИНИСТРАЦИЯ МО ПРАВОБЕРЕЖНЫЙ)

ПОСТАНОВЛЕНИЕ

______________ №________
(дата)

О назначении выплаты денежных средств на содержание ребенка, находящегося под опекой или попечительством

Рассмотрев заявление опекуна (попечителя) (фамилия, имя, отчество, дата рождения), зарегистрированного(ой) по адресу: (место регистрации, жительства), с просьбой назначить денежные средства на содержание опекаемого (подопечного) (фамилия, имя, отчество, дата рождения ребенка), зарегистрированного(ой) по адресу: (место регистрации, жительства), зарегистрированного(ой) по месту пребывания по адресу: (место пребывания), принимая во внимание постановление Главы местной администрации муниципального образования муниципальный округ Правобережный от (дата принятия постановления об установлении опеки (попечительства) № постановления), учитывая обстоятельство (перечислить основания отсутствия попечения родителей (единственного родителя) над ребенком), руководствуясь Законом Санкт-Петербурга от 08.10.2007 № 470-89 «О размере и порядке выплаты денежных средств на содержание детей, находящихся под опекой или попечительством, и детей, переданных на воспитание в приемные семьи, в Санкт-Петербурге»; постановлением Правительства Санкт-Петербурга от 31.07.2009 № 881 «О порядке назначения и выплаты денежных средств на содержание детей, находящихся под опекой или попечительством, в Санкт-Петербурге и порядке назначения и выплаты денежных средств на содержание детей в приемных семьях в Санкт-Петербурге», местная администрация муниципального образования Правобережный,

ПОСТАНОВЛЯЕТ:

1. Назначить денежные средства на содержание опекаемого (подопечного) (фамилия, имя, отчество ребенка).
2. Выплату денежных средств несовершеннолетнему (указать ФИО) производить с ________.
3. Контроль за выполнением постановления возложить на (должность, фамилия, инициалы).

Глава местной администрации

____
(фамилия, имя, отчество)

Приложение №3 к регламенту

Почтовые адреса, справочные телефоны и адреса электронной почты районных подразделений Санкт-петербургского государственного учреждения «многофункциональных центров предоставления государственных услуг»

№ п/п	Наименование структурного подразделения	Почтовый адрес	Справочный телефон	График работы	Адрес электронной почты
1	МФЦ Адмиралтейского района	Санкт-Петербург, Садовая ул., д. 55/57, литера А	т. 573-99-80	Ежедневно с 9.00 до 21.00 без перерыва на обед. Прием и выдача документов осуществляется с 9.30 до 21.00	knz@mfcspb.ru
2	МФЦ Василеостровского района	Санкт-Петербург, ул. Нахимова, д. 3, к. 2	т. 576-20-86		
3	Сектор №1 МФЦ Василеостровского района	Санкт-Петербург, 15-я линия В.О., д. 32	т. 573-90-00		
4	МФЦ Выборгского района	Санкт-Петербург, Новороссийская ул., д. 18	т. 573-99-85		
5	Сектор №1 МФЦ Выборгского района	Санкт-Петербург, Придорожная аллея, д. 17, литера А	т. 573-90-00 т. 573-94-80		
6	МФЦ Калининского района	Санкт-Петербург, Гражданский пр., д. 104, литера А	т. 576-08-01		
7	Сектор №1 МФЦ Калининского района	Санкт-Петербург, Кондратьевский пр., д.22, литера А	т. 573-96-95		
8	МФЦ Кировского района	Санкт-Петербург, пр. Стачек, д. 18	т. 573-94-95		
9	Сектор №1 МФЦ Кировского района	Санкт-Петербург, пр. Народного Ополчения, д.101, лит. А, помещение 5Н	т. 573-90-28		
10	МФЦ Колпинского района	Санкт-Петербург, г. Колпино, пр. Ленина, д.22	т. 573-96-65		
11	Сектор №1 МФЦ Колпинского района	Санкт-Петербург, п. Металлострой, ул. Садовая, д.21, корп. 3	т. 573-90-07		
12	МФЦ Красногвардейского района	Санкт-Петербург, Новочеркасский пр., д.60	т. 573-90-30		
13	МФЦ Красносельского района	Санкт-Петербург, ул. Пограничника Гарькавого, д.36, корп.6	т. 573-99-90		
14	МФЦ Кронштадтского района	Санкт-Петербург, г. Кронштадт, пр. Ленина, д. 39, литера А	т. 610-18-56		
15	МФЦ Курортного района	Санкт-Петербург, г. Сестрорецк, ул. Токарева, д. 7	т. 573-96-70		
16	МФЦ Московского района	Санкт-Петербург, Благодатная ул., д. 41, литера А	т. 573-99-30		
17	Сектор №1 МФЦ Московского района	Санкт-Петербург, Новоизмайловский пр.34, корп.2	т. 573-90-10		
18	МФЦ Невского района	Санкт-Петербург, пр. Большевиков, д.8, корп. 1	т. 573-96-75		
19	Сектор №1 МФЦ Невского района	Санкт-Петербург, ул. Седова, д.69, корп. 1	т. 573-96-80		
10	МФЦ Петроградского района	Санкт-Петербург, Каменноостровский пр., д. 55	т. 573-96-90		
21	Сектор №1 МФЦ Петроградского района	Санкт-Петербург, ул. Красного Курсанта, д.28	т. 573-90-22		
22	МФЦ Петродворцового района	Санкт-Петербург, г.Петродворец, ул. Братьев Горкушенко, д. 6, литера А	т. 573-99-41		
23	Сектор №1 МФЦ Петродворцового района	Санкт-Петербург, г. Ломоносов, ул. Победы д.6А	т. 573-97-86		

1 В соответствии с пунктом 2 части 1 статьи 7 и частью 6 статьи 7 Федерального закона от 27.07. 2010 № 210-ФЗ «Об организации предоставления государственных и муниципальных услуг» заявитель вправе представить указанные документы в форме документа на бумажном носителе или в форме электронного документа по собственной инициативе. В случае направления органом местного самоуправления межведомственных запросов о представлении указанных документов в органы государственной власти или организации, располагающие сведениями об указанных документах и получения ответов на них, срок предоставления государственной услуги может быть увеличен в соответствии с действующим законодательством.

24	МФЦ Приморского района	Санкт-Петербург, аллея Котельникова, д. 2, к. 2, литера А	т. 573-90-60	Ежедневно с 9.00 до 21.00 без перерыва на обед. Прием и выдача документов осуществляется с 9.30 до 21.00	knz@mfcspb.ru
25	Сектор № 1 МФЦ Приморского района	Санкт-Петербург, Новоколомяжский пр., д.16/8	т. 573-96-60		
26	Сектор № 2 МФЦ Приморского района	Санкт-Петербург, Богатырский пр., д. 52/1, литера А	т. 573-94-90		
27	Сектор № 3 МФЦ Приморского района	Санкт-Петербург, Шуваловский пр., д.41, корп.1, литер А	т. 573-91-04		
28	МФЦ Пушкинского района	Санкт-Петербург, г. Пушкин, Малая ул., д.17/13	т. 573-99-46		
29	Сектор №1 МФЦ Пушкинского района	Санкт-Петербург, пос. Шушары, ул. Пушкинская, д.38	т. 573-91-03		
30	Сектор №2 МФЦ Пушкинского района	Санкт-Петербург, г. Павловск, Песчаный переулок, д.11/16	т. 573-90-04		
31	МФЦ Фрунзенского района	Санкт-Петербург, Дунайский пр., д.49/126, литера А	т. 573-96-85		
32	МФЦ Центрального района	Санкт-Петербург, Невский пр., д.174	т. 573-90-00		
33	Межрайонный многофункциональный центр	Санкт-Петербург, ул. Красного Текстильщика, д. 10-12, литер О	т. 579-90-00		

ПРИЛОЖЕНИЕ № 4 к регламенту

БЛОК-СХЕМА

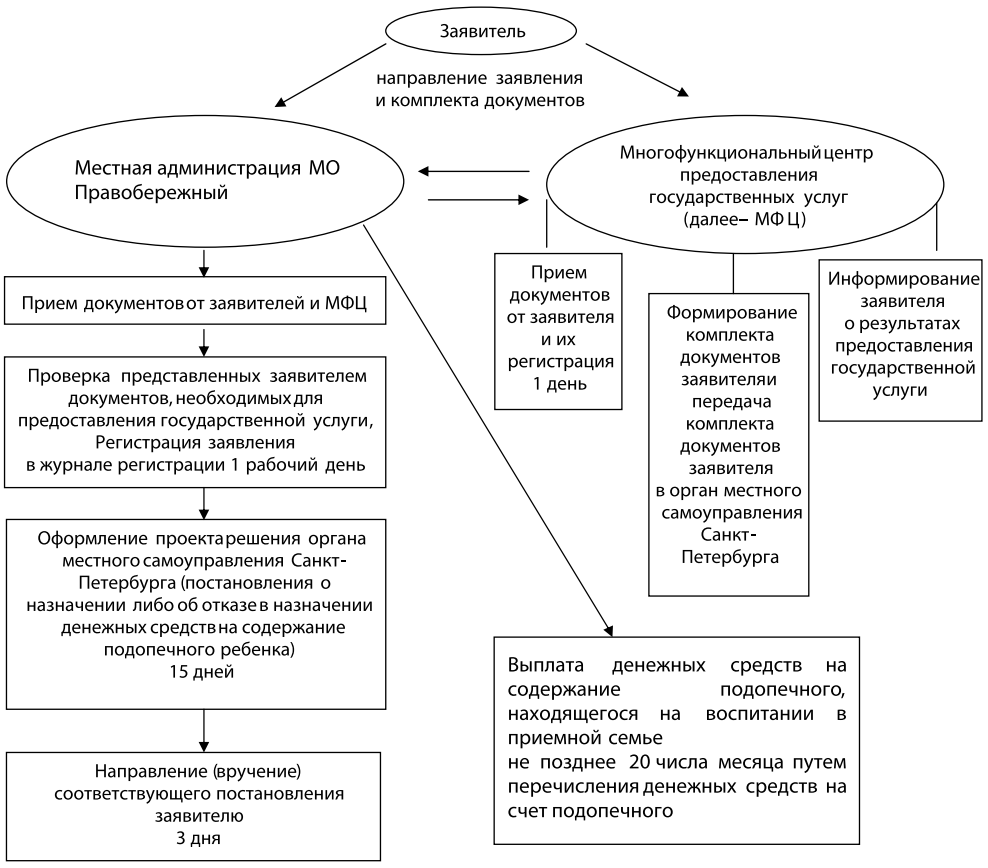

ПРИЛОЖЕНИЕ № 5 к регламенту

Справочные телефоны и адреса электронной почты местных администраций муниципальных образований Санкт-Петербурга

№	Местные администрации муниципальных образований Санкт-Петербурга	Ф.И.О. и должность ответственного лица	E–mail	Контактный телефон
1	Местная администрация муниципального образования муниципальный округ Коломна	Глава местной администрации Герасимов Николай Юрьевич	mfc@kolomna-mo.ru	714-08-43
2	Администрация муниципального образования муниципальный округ Сенной округ	Глава Администрации Кузьмичева Ксения Ивановна	msmoso@mail.wplus.net	310-44-00
3	Местная администрация муниципального образования муниципальный округ Адмиралтейский округ	и.о. Главы местной администрации Приходько Марина Геннадьевна	admiralokrug@mail.ru	314-96-60
4	Местная администрация Муниципального образования муниципальный округ Семеновский	Глава местной администрации Мацепуро Наталья Ивановна	masemenovskiy@pochtarf.ru	764-89-53
5	Местная администрация Муниципального образования муниципальный округ Измайловское	Глава местной администрации Гуськов Андей Александрович	ma@moizspb.ru	575-08-95
6	Местная администрация муниципального образования муниципальный округ Екатерингофский	Глава местной администрации Андреев Валерий Алексеевич	ma-6@mail.ru	786-88-91
7	Местная администрация муниципального образования муниципальный округ №7	Глава местной администрации Гоголкин Александр Алексеевич	mcmo7@yandex.ru	321-20-46- секретарь
8	Местная администрация муниципального образования муниципальный округ Васильевский Санкт-Петербурга	Глава местной администрации Лякакина Светлана Владимировна	mcmo8@mail.ru	328-58-31
9	Местная Администрация Муниципального образования Гавань	Глава местной администрации Базан Иван Николаевич	mogavan@mail.ru	355-87-30
10	Местная Администрация муниципального образования муниципальный округ округ Морской	Глава местной администрации Матяш Ирина Алексеевна	brams10@mail.ru	356-65-03
11	Местная администрация внутригородского муниципального образования Санкт-Петербурга муниципальный округ Остров Декабристов	Глава местной администрации Грашин Юрий Иванович	vestnik_mo11@mail.ru	351-19-15
12	Местная Администрация муниципального образования муниципальный округ Сампсониевское	Глава местной администрации Владимирова Наталия Васильевна	mosamson@mail.ru	596-32-78
13	Администрация Муниципального образования Муниципальный округ Светлановское	Глава местной администрации Генералов Сергей Петрович	mo-svetlanovskoe@yandex.ru	550-20-06
14	Местная администрация муниципального образования Муниципальный округ Сосновское	Глава местной администрации Выприцкий Сергей Владиславович	sosnovskoe@mail.ru	511-65-05
15	Местная Администрация Муниципального образования Муниципальный округ №15	Глава местной администрации Ахрем Наталья Викторовна	mo15@nevalink.net	516-63-77
16	местная администрация муниципального образования муниципальный округ Парнас	Глава местной администрации Марченко Евгений Васильевич	moparnas@mail.ru	640-66-20
17	Местная администрация внутригородского муниципального образования муниципальный округ Шувалово-Озерки	Глава местной администрации Галкин Александр Анатольевич	moozerki@summail.ru	510-81-95
18	Местная администрация муниципального образования поселка Парголово	Глава местной администрации Могильникова Галина Александровна	mapargolovo@pochtarf.ru	594-90-03
19	местная администрация муниципального образования поселок Левашово	Глава местной администрации Федоров Сергей Николаевич	molevashovo@yandex.ru	594-96-70
20	Местная администрация Муниципального образования Муниципальный округ Гражданка	Глава местной администрации Фаер Андрей Николаевич	ms18@rambler.ru	535-35-61, 535-36-26
21	Местная администрация внутригородского Муниципального образования муниципальный округ Академическое	Глава местной администрации Некипелов Николай Иванович	momoa@list.ru	555-26-59
22	Местная администрация внутригородского муниципального образования Санкт-Петербурга муниципального округа Финляндский округ	Глава местной администрации Кудинов Игорь Серафимович	mo20fo@yandex.ru	544-58-41, 291-23-39
23	Местная администрация муниципального образования муниципального округа № 21	Глава местной администрации Божков Александр Викторович	okrug21@mail.ru	532-35-62, 531-38-58
24	Местная администрация муниципального образования муниципальный округ Пискаревка	Глава местной администрации Калиниченко Ирина Владимировна	mopiskarevka@yandex.ru	298-33-90, 715-48-80
25	Местная администрация муниципального образования муниципальный округ Северный	Глава местной администрации Минин Александр Анатольевич	mo_nord_spb@mail.ru	558-56-05, 559-16-79
26	Местная Администрация внутригородского муниципального образования Санкт-Петербурга муниципальный округ Прометей	и.о. Главы местной администрации Сеина Светлана Геннадиевна	office@mo24-prometey.ru	558-68-11
27	Местная Администрация Муниципальное Образование Муниципальный Округ Княжево	Глава местной администрации Цивилев Алексей Николаевич	momo-25@yandex.ru	377-21-37
28	Местная Администрация Муниципального Образования муниципальный округ Ульянка	Глава местной администрации Шульга Леонид Петрович	info@mo-ulyanka.spb.ru	759-15-15
29	Местная администрация Муниципального образования муниципальный округ Дачное	Глава местной администрации Середкин Михаил Борисович	mo_dachnoe27@mail.ru	752-94-19
30	Местная администрация муниципального образования муниципальный округ Автово	Глава местной администрации Русинович Станислав Александрович	avtovo.spb@mail.ru	785-00-47
31	Местная администрация муниципального образования муниципального округа Нарвский округ	Глава местной администрации Мацко Елена Борисовна	narvokrug@mail.wplus.net	786-77-66
32	Местная администрация муниципального образования Красненькая речка	Глава местной администрации Морозов Роман Михайлович	ma.redriver@mail.ru	757-27-83
33	Местная администрация муниципального образования муниципальный округ Морские ворота	Глава местной администрации Привалов Александр Алексеевич	mamv@pochtarf.ru	746-90-45
34	Местная администрация муниципального образования город Колпино	Глава местной администрации Лащук Евгений Александрович	kolpino-mo@mail.ru	461-72-02
35	Местная администрация ниципального образования поселок Металлострой	Глава местной администрации Васаженко Андрей Павлович	ma_vmo_met@mail.ru	464-95-27
36	Местная администрация внутригородского муниципального образования Санкт-Петербурга поселка Петро-Славянка	Глава местной администрации Прохоренков Сергей Николаевич	maps@pochtarf.ru	462-13-04
37	Местная администрация внутригородского муниципального образования Санкт-Петербурга поселка Понтонный	Глава местной администрации Яношкин Алексей Николаевич	sovet_pont@mail.lanck.net	462-40-39
38	Местная администрация внутригородского муниципального образования Санкт-Петербурга поселка Сапёрный	и.о. главы местной администрации Степанова Ирина Михайловна	mo.saperka@mail.ru	462-16-31
39	Местная администрация муниципального образования поселок Усть-Ижора	Глава местной администрации Кострова Елена Александровна	ust-izora.mamo@mail.ru	462-33-96
40	Местная администрация внутригородского муниципального образования Санкт-Петербурга муниципальный округ Полюстрово	Глава муниципального образования – глава местной администрации Жабрев Андрей Анатольевич	mo.polustrovo@rambler.ru	226-55-07
41	Местная администрация внутригородского муниципального образования Санкт-Петербурга муниципального округа Малая Охта	исполняющий полномочия Главы местной администрации Кириллов Александр Владимирович	mo.malayaoxta@mail.ru	528-46-63
42	Местная администрация Внутригородского муниципального образования Санкт-Петербурга Муниципальный округ Большая Охта	Глава местной администрации Войтановский Михаил Васильевич	munokrug@bohta.spb.ru	224-19-07
43	Местная Администрация Внутригородского муниципального образования муниципальный округ Пороховые	Глава местной администрации Литвинов Валерий Александрович	moporohovie@mail.ru	524-29-03
44	Местная администрация муниципального образования муниципальный округ Ржевка	Глава местной администрации Григорьевич, Кожанов Василий Владимирович	morjevka@mail.ru	527-70-00
45	Местная администрация внутригородского муниципального образования Санкт-Петербурга муниципальный округ Юго-Запад	Глава местной администрации Андреева Светлана Ивановна	mayz@pochtarf.ru	745-79-33
46	Местная администрация внутригородского муниципального образования Санкт-Петербурга муниципального округа Южно-Приморский	Глава местной администрации Алескеров Андрей Энверович	ms38.spb@mail.ru	745-47-66
47	Местная администрация внутригородского муниципального образования Санкт-Петербурга муниципального округа Сосновая Поляна	Глава местной администрации Пархоменко Вячеслав Николаевич	ms39@mail.ru	744-87-37
48	Местная администрация внутригородского Муниципального образования муниципального округа Урицк	Глава местной администрации Миронов Иван Владимирович	urizk@mail.ru	735-11-33
49	Местная Администрация внутригородского Муниципального образования Санкт-Петербурга муниципального округа Константиновское	Глава местной администрации Лавриненко Андрей Александрович	mokrug41@mail.ru	300-48-80, 730-42-55
50	Местная администрация внутригородского муниципального образования Санкт-Петербурга муниципальный округ Горелово	Глава местной администрации Алексеев Евгений Анатольевич	magorelovo@pochtarf.ru	746-25-65
51	Местная администрация внутригородского муниципального образования города Красное Село	Глава местной администрации Галич Владимир Александрович	mo@krasnoe-selo.ru	741-03-76
52	Муниципальное образование город Кронштадт – местная администрация города Кронштадта	Глава Муниципального образования города Кронштадт – Местной администрации города Кронштадта Боруцкий Александр Павлович	semikina@makron-spb.ru	311-21-76
53	Местная администрация муниципального образования поселок Белоостров	Глава местной администрации Сергиенко Ирина Павловна	msmobeloostrov@mail.ru	434-03-28
54	Местная администрация муниципального образования города Зеленогорска	Глава местной администрации Долгих Игорь Анатольевич	olga.alexandrova@terijoki.spb.ru	433-80-63
55	Местная администрация внутригородского муниципального образования Санкт-Петербурга поселок Комарово	Глава местной администрации Пупков Игорь Павлович	mokomarovo@yandex.ru	433-72-83
56	Местная администрация внутригородского муниципальное образование поселка Молодежное	Глава местной администрации Федюнина Татьяна Сергеевна	mamolodejnoe@pochtarf.ru	433-25-96
57	Местная администрация внутригородского муниципального образования поселок Песочный	Глава местной администрации Шепрут Вера Павловна	mopesochnoe@mail.ru	596-87-06
58	Местная администрация муниципального образования поселок Репино	Глава местной администрации Гайкович Татьяна Моисеевна	morepino@mailsp.ru	432-01-11
59	Местная Администрация муниципального образования поселок Серово	Глава местной администрации Федорова Галина Васильевна	moserovo@mail.ru	433-65-06
60	Местная администрация муниципального образования города Сестрорецк	Глава местной администрации Воднев Дмитрий Геннадьевич	ms_sestroretsk@mail.ru	437-15-35
61	Местная администрация муниципального образования поселок Смолячково	Глава местной администрации Гунина Татьяна Ивановна	mo_smol@mail.ru, ma@mo-smol.ru	433-23-00
62	Администрация муниципального образования поселка Солнечное	Глава администрации Волохин Юрий Геннадьевич	masolnechnoe@pochtarf.ru	432-95-69
63	Местная Администрация Муниципального образования Санкт-Петербурга поселок Ушково	Глава местной администрации Каюков Александр Викторович	maushkovo@pochtarf.ru	433-82-18
64	Местная администрация внутригородского муниципального образования Санкт-Петербурга муниципальный округ Московская застава	Глава местной администрации Захаров Александр Анатольевич	mcmo44@yandex.ru	387-88-78
65	Местная администрация внутригородского муниципального образования Санкт-Петербурга муниципальный округ Гагаринское	Глава местной администрации Доильницын Анатолий Анатольевич	adm@gagarinskoe.ru	378-53-47
66	Местная администрация муниципального образования Новоизмайловское	Глава местной администрации Харченко Александр Николаевич	mo46@mail.ru	370-45-10, 370-21-01
67	Местная администрация муниципального образования муниципального округа Пулковский меридиан	Глава местной администрации Морозов Игорь Вячеславович	info@mo47.spb.ru	371-92-57, 708-44-58
68	Местная администрация муниципальное образование муниципальный округ Звездное	Глава местной администрации Тришина Юлия Николаевна	mo048@yandex.ru	371-28-72
69	Местная Администрация Муниципального образования Муниципальный округ Невская застава	Глава местной администрации Пронин Алексей Владимирович	manz@pochtarf.ru	365-19-49
70	Местная администрация внутригородского муниципального образования Санкт-Петербург муниципальный округ Ивановский	Глава местной администраци Силин Борис Георгиевич	maivanovskiy@pochtarf.ru	560-35-14
71	Местная администрация Муниципального образования муниципальный округ Обуховский	Глава местной администрации Кудровский Игорь Олегович	maobuhovskiy@pochtarf.ru	368-49-45
72	местная администрация муниципального образования муниципальный округ Рыбацкое	Глава местной администрации Колесников Владимир Александрович	info@rybmo.ru	700-30-04, 700-48-73
73	Местная администрация Муниципального образования муниципального округа № 53	Глава местной администрации Бушин Вадим Владимирович	mamomo53@mail.ru	446-39-12
74	Местная администрация муниципального образования муниципальный округ № 54	Глава местной администрации Теплых Иван Григорьевич	ms54@list.ru	446-59-40
75	Местная администрация внутригородского муниципального образования Санкт-Петербурга муниципального округа Невский округ	Глава местной администрациии Ярошевич Константин Викторович	nevski_okryg@mail.ru	589-27-27
76	Местная Администрация муниципального образования муниципальный округ Оккервиль	Глава местной администрации Бондарев Сергей Евгеньевич	maokkervil@pochtarf.ru	588-25-17
77	Местная администрация внутригородского муниципального образования Санкт-Петербурга муниципальный округ Правобережный	Глава местной администрации Тонкель Игорь Ростиславович	spbmo57@mail.ru	584-43-34
78	Местная администрация муниципального образования города Петергоф	Глава местной администрации Дергачева Нина Анатольевна	info@mo-petergof.spb.ru	450-54-18
79	Администрация муниципального образования город Ломоносов	Глава местной администрации Смольникова Надежда Николаевна	amol2k8@gmail.com	422-73-76
80	Местная администрация Муниципального образования поселка Стрельна	Глава местной администрации Широков Сергей Геннадьевич	info@mo-strelna.ru	421-39-88
81	Местная администрация муниципальный округ Введенский	Глава местной администрации Поскребышева Татьяна Евгеньевна	mo58@bk.ru	232-51-52, 232-61-38
82	Местная Администрация Муниципального Образования Муниципальный Округ Кронверкское	Глава местной администрации Лысич Борис Иванович	kronverk59@mail.ru	498-58-69
83	Местная администрация Муниципального образования муниципальный округ Аптекарский остров	Глава местной администрации Мартинович Петр Леонидович	mamo61@yandex.ru	702-12-02
84	Местная Администрация муниципального образования муниципальный округ Посадский	Глава местной администрации Воронцов Ярослав Алексеевич	momo60@list.ru	233-51-69
85	Местная администрация муниципального образования муниципального округа Округ Петровский	Глава местной администрации Воробьев Борис Васильевич	mo-62@yandex.ru	232-99-52
86	Местная администрация Муниципального образования муниципальный округ Чкаловское	Глава местной администрации Пантела Олег Николаевич	mo-chkalovskoe@yandex.ru	235-67-36
87	Местная администрация внутригородского Муниципального образования Санкт-Петербурга муниципального округа Лахта-Ольгино	Глава местной администрации Богданов Павел Евгеньевич	lahtaolgino@mail.ru	498-33-24
88	Местная администрация Муниципального образования Муниципального округа №65	Глава местной администрации Красавина Ирина Владимировна	msmo65@yandex.ru	341-03-82
89	Местная Администрация Муниципального образования муниципальный округ Черная речка	Глава местной администрации Потякин Александр Анатольевич	ma@chernayarechka.ru	430-58-30
90	Местная администрация Муниципального образования Муниципальный округ Комендантский аэродром	Глава местной администрации Брызгалова Марина Юрьевна	aerodrom67@mail.ru	394-89-49
91	Местная администрация Муниципального образования муниципальный округ Озеро Долгое	Глава местной администрации Железнов Виктор Иванович	mo68@list.ru	301-05-01
92	Местная Администрация муниципального образования муниципальный округ Юнтолово	Глава местной администрации Гревцева Светлана Кузьминична	mo69@mail.ru	307-29-76
93	Местная администрация внутригородского муниципального образования Санкт-Петербурга муниципальный округ Коломяги	Глава местной администрации Крылов Владимир Дмитриевич	MAMO70@yandex.ru	454-68-70
94	Местная администрация муниципального образования поселок Лисий Нос	Глава местной администрации Андреев Андрей Алексеевич	msmoln@mail.ru	434-90-29
95	Местная администрация муниципального образования город Пушкин	Глава местной администрации Степанов Иван Павлович	amop@bk.ru	465-81-89
96	Местная администрация города Павловска	Глава местной администации Гежа Зинаида Владимировна	info@omsu-pavlovsk.spb.ru	466-85-59
97	Местная администрация муниципального образования поселок Шушары	Глава местной администрации Сызранцев Михаил Юрьевич	moshushary@rambler.ru	723-25-40
98	Местная администрация муниципального образования поселок Александровская	Глава местной администрации Спирин Юрий Александрович	possovet@list.ru	451-36-18
99	Местная администрация муниципального образования поселок Тярлево	Глава местной администрации Долгов Александр Иванович	tyarlevo-spb@mail.ru	466-79-68
100	Местная Администрация внутригородского муниципального образования Санкт-Петербурга муниципальный округ Волковское	Глава местной администрации Мигас Александр Михайлович	mamo71@mail.ru	766-03-36, 766-16-24, 712-90-07
101	Местная администрация внутригородского муниципального образования Санкт-Петербурга муниципального округа №72	Глава местной администрации Бондарев Илья Анатольевич	momo72spb@mail.ru	360-39-22, 360-63-53
102	Местная администрация внутригородского муниципального образования Санкт-Петербурга муниципальный округ Купчино	Глава местной администрации Татаренко Станислав Николаевич	mocupch@mail.wplus.net	774-42-87, 709-64-77
103	Администрация внутригородского Муниципального образования муниципальный округ Георгиевский	Глава местной администрации Сидорова Марина Владиславовна	msmo74@mail.ru	773-87-94, 772-60-96
104	Местная администрация внутригородского муниципального образования Санкт-Петербурга муниципальный округ №75	Глава местной администрации Беспалов Георгий Анатольевич	mo75@list.ru	706-44-25, 701-55-29
105	Местная администрация внутригородского муниципального образования Санкт-Петербурга муниципального округа Балканский	Глава местной администрации Галушко Вячеслав Вячеславович	mo-balkanskiy@mail.ru	778-81-97, 778-43-41
106	Местная администрация муниципального образования муниципальный округ Дворцовый округ	и.о. главы местной администрации Смирнова Наталья Юрьевна	dvortsovy@mail.wplus.net	571-86-23
107	Местная администрация Муниципального образования муниципальный округ № 78	Глава местной администрации Дружинина Юлия Николаевна	msmo78@mail.ru	310-88-88
108	Местная Администрация Муниципального образования муниципальный округ Литейный округ	Глава местной администрации Бирюкова Ирина Юрьевна	administr@liteiny79.spb.ru	272-13-73, 579-84-01
109	Местная Администрация Муниципального образования муниципальный округ Смольнинское	Глава местной администрации Секушин Владимир Иванович	info@smolninscoe.spb.ru	274-54-06
110	Местная Администрация внутригородского муниципального образования Санкт-Петербурга муниципальный округ Лиговка-Ямская	Глава местной администрации Заика Олег Викторович	maligovka-yamskaya@pochtarf.ru	717-87-44
111	Местная Администрация муниципального образования муниципальный округ Владимирский округ	Глава местной администрации Клименко Лариса Павловна	sovetvo@rambler.ru	713-27-88 713-15-09

ПОСТАНОВЛЕНИЕ 19 декабря 2012 г. № 473

Об утверждении административного регламента по предоставлению местной администрацией МО Правобережный, осуществляющей отдельные государственные полномочия Санкт-Петербурга по организации и осуществлению деятельности по опеке и попечительству, назначению и выплате денежных средств на содержание детей, находящихся под опекой или попечительством, и денежных средств на содержание детей, переданных на воспитание в приемные семьи, в Санкт-Петербурге, государственной услуги по освобождению опекуна или попечителя от исполнения ими своих обязанностей

В соответствии с постановлением Правительства Санкт-Петербурга от 25.07.2011 №1037 «О Порядке разработки и утверждения исполнительными органами государственной власти Санкт-Петербурга административных регламентов предоставления государственных услуг (исполнения государственных функций)» и постановлением Правительства Санкт-Петербурга от 30.12.2009 №1593 «О некоторых мерах по повышению качества предоставления государственных услуг в Санкт-Петербурге», во исполнение пункта 1.2 протокола заседания Комиссии по проведению административной реформы в Санкт-Петербурге от 24.08.2012 №45, руководствуясь Распоряжением от 21.09.2012 №214-р Комитета по социальной политике Санкт-Петербурга, местная администрация МО Правобережный

ПОСТАНОВЛЯЕТ:

1. Утвердить административный регламент по предоставлению местной администрацией МО Правобережный, осуществляющей отдельные государственные полномочия Санкт-Петербурга по организации и осуществлению деятельности по опеке и попечительству, назначению и выплате денежных средств на содержание детей, находящихся под опекой или попечительством, и денежных средств на содержание детей, переданных на воспитание в приемные семьи, в Санкт-Петербурге, государственной услуги – по освобождению опекуна или попечителя от исполнения ими своих обязанностей.
2. Опубликовать в информационно-публицистическом бюллетене «Оккервиль» и на официальном сайте МО Правобережный.
3. Постановление вступает в силу после официального опубликования.
4. Контроль за выполнением постановления возложить на руководителя отдела опеки и попечительства Е.В. Тешеву.

Глава местной администрации И.Р. Тонкель

Приложение к постановлению местной администрации МО Правобережный от 19 декабря 2012 г. № 473

Регламент по предоставлению местной администрацией внутригородского муниципального образования Санкт-Петербурга муниципальный округ Правобережный, осуществляющей отдельные государственные полномочия Санкт-Петербурга по организации и осуществлению деятельности по опеке и попечительству, назначению и выплате денежных средств на содержание детей, находящихся под опекой или попечительством, и денежных средств на содержание детей, переданных на воспитание в приемные семьи, в Санкт-Петербурге, государственной услуги по освобождению опекуна или попечителя от исполнения ими своих обязанностей

I. Общие положения

1.1. Предметом регулирования настоящих методических рекомендаций являются отношения, возникающие между заявителями и местной администрацией внутригородского муниципального образования Санкт-Петербурга муниципальный округ Правобережный (далее – местная администрация МО Правобережный), осуществляющей отдельные государственные полномочия Санкт-Петербурга по организации и осуществлению деятельности по опеке или попечительству, назначению и выплате денежных средств на содержание детей, находящихся под опекой или попечительством, и денежных средств на содержание детей, переданных на воспитание в приемные семьи, в Санкт-Петербурге (далее – органы местного самоуправления Санкт-Петербурга), в сфере предоставления государственной услуги по освобождению опекуна или попечителя от исполнения ими своих обязанностей (далее – государственная услуга).

1.2. Заявителями являются граждане, являющиеся опекунами или попечителями (далее – заявитель).

1.3. Требования к порядку информирования и предоставления государственной услуги.

1.3.1. В предоставлении государственной услуги участвуют:

1.3.1.1. Санкт-Петербургское государственное казенное учреждение «Многофункциональный центр предоставления государственных услуг» (далее – Многофункциональный центр).

Адрес: Санкт-Петербург, ул. Красного Текстильщика, д.10-12, литера О.

График работы:

понедельник – четверг .... 9.00 – 18.00,
пятница .... 9.00 – 17.00;
перерыв .... 13.00 – 13.48,
выходные дни............ суббота, воскресенье.

График работы структурных подразделений Многофункционального центра ежедневно с 9.00 до 21.00. Места нахождения, график работы и справочные телефоны подразделений Многофункционального центра в приложении № 4 к настоящим методическим рекомендациям. Центр телефонного обслуживания – 573-90-00. Адрес сайта и электронной почты: www.gu.spb.ru/mfc/, e-mail: knz@mfcspb.ru.

1.3.2. Перед предоставлением государственной услуги заявителям не требуется дополнительных обращений в иные исполнительные органы государственной власти Санкт-Петербурга и организации.

1.3.3. Информацию об исполнительных органах государственной власти Санкт-Петербурга и организациях, участвующих в предоставлении государственной услуги, указанных в пункте 1.3.1 настоящего регламента, заявители могут получить следующими способами:

1.3.3.1. По телефонам, указанным в приложении № 4 к настоящим методическим рекомендациям.

1.3.3.2. В Центре телефонного обслуживания Многофункционального центра, указанного в пункте 1.3.1.2. настоящего регламента.

1.3.3.3. Посредством письменных обращений, в том числе в электронном виде, в местную администрацию МО Правобережный (информация о месте нахождения и графике работы, справочные телефоны, адреса официальных сайтов органов местного самоуправления, предоставляющих государственную услугу, приведены в приложении № 5 к настоящим методическим рекомендациям), Многофункциональный центр и его подразделения.

1.3.3.4. При личном обращении в местную администрацию МО Правобережный, Многофункциональный центр и его подразделения.

1.3.3.5. На стендах в местах предоставления государственной услуги.

1.3.3.6. На официальном сайте Правительства Санкт-Петербурга www.gov.spb.ru, а также на Портале.

1.3.3.7. При обращении к инфоматам (инфокиоскам, инфопунктам), размещенным в помещениях структурных подразделений Многофункционального центра, указанных в приложении к настоящим методическим рекомендациям; на улицах Санкт-Петербурга и в вестибюлях станций СПб ГУП «Санкт-Петербургский метрополитен» по адресам, указанным на Портале.

II. Стандарт предоставления государственной услуги

2.1. Наименование государственной услуги: организация и осуществление деятельности по опеке и попечительству, назначению и выплате денежных средств на содержание детей, находящихся под опекой или попечительством, и денежных средств на содержание детей, переданных на воспитание в приемные семьи, в Санкт-Петербурге, государственной услуги по освобождению опекуна или попечителя от исполнения ими своих обязанностей.

Краткое наименование государственной услуги: освобождение опекуна или попечителя от исполнения ими своих обязанностей.

2.2. Государственная услуга предоставляется местной администрацией МО Правобережный, на учете в котором состоит несовершеннолетний подопечный или опекаемый во взаимодействии с Многофункциональным центром.

2.3. Результатами предоставления государственной услуги являются: издание постановления местной администрацией МО Правобережный об освобождении опекуна или попечителя от исполнения ими своих обязанностей.

Информирование заявителя о принятом местной администрацией МО Правобережный решении об освобождении опекуна или попечителя от исполнения ими своих обязанностей: на бумажном носителе – решение о предоставлении государственной услуги выдается лично заявителю местной администрацией МО Правобережный или Многофункциональным центром либо направляется через отделения федеральной почтовой связи; в форме электронного документа – путем отправки по электронной почте либо через Портал.

2.4. Сроки предоставления государственной услуги: решение об освобождении опекуна и попечителя от исполнения ими своих обязанностей принимается в течение пятнадцати дней со дня подачи опекуном заявления об освобождении от исполнения им своих обязанностей.

В случае направления местной администрацией МО Правобережный межведомственных запросов и получения ответов на них, срок предоставления государственной услуги может быть увеличен в соответствии с действующим законодательством.

2.5. Перечень нормативных правовых актов, регулирующих отношения, возникающие в связи с предоставлением государственной услуги: Конституция Российской Федерации; Гражданский кодекс Российской Федерации; Семейный кодекс Российской Федерации; Федеральный закон от 27.07.2010 № 210-ФЗ «Об организации предоставления государственных и муниципальных услуг»; Федеральный закон от 02.05.2006 № 59-ФЗ «О порядке рассмотрения обращений граждан Российской Федерации»; Федеральный закон от 27.07.2006 № 152-ФЗ «О персональных данных»; Федеральный закон от 06.04.2011 № 63-ФЗ «Об электронной подписи»; Федеральный закон от 06.10.2003 № 131-ФЗ «Об общих принципах организации местного самоуправления в Российской Федерации»; Федеральный закон от 28.04.2008 № 48-ФЗ «Об опеке и попечительстве»; Федеральный закон от 27.07.2010 № 210-ФЗ «Об организации предоставления государственных и муниципальных услуг»; Федеральный закон от 27.07.2006 № 152-ФЗ «О персональных данных»; Федеральный закон от 06.04.2011 № 63-ФЗ «Об электронной подписи»; Закон Санкт-Петербурга от 31.10.2007 № 536-109 «О наделении органов местного самоуправления в Санкт-Петербурге отдельными государственными полномочиями Санкт-Петербурга по организации и осуществлению деятельности по опеке и попечительству, назначению и выплате денежных средств на содержание детей, находящихся под опекой или попечительством, и денежных средств на содержание детей, переданных на воспитание в приемные семьи, в Санкт-Петербурге»; постановление Правительства Санкт-Петербурга от 23.12.2011 № 1753 «О порядке межведомственного информационного взаимодействия при предоставлении государственных и муниципальных услуг исполнительными органами государственной власти Санкт-Петербурга и органами местного самоуправления в Санкт-Петербурге, а также услуг государственных учреждений, подведомственных исполнительным органам государственной власти Санкт-Петербурга, и других организаций, в которых размещается государственное задание (заказ)».

2.6. Исчерпывающий перечень документов, необходимых в соответствии с нормативными правовыми актами для предоставления государственной услуги, подлежащих представлению заявителем: заявление об освобождении опекуна и попечителя от исполнения ими своих обязанностей согласно приложению № 2 к настоящему регламенту; документ, удостоверяющий личность заявителя[1];

2.7. При предоставлении государственной услуги запрещено требовать от заявителя: представления документов и информации или осуществления действий, представление или осуществление которых не предусмотрено нормативными правовыми актами, регулирующими отношения, возникающие в связи с предоставлением государственной услуги; представления документов и информации, которые находятся в распоряжении органов, предоставляющих государственную услугу, иных государственных органов, органов местного самоуправления и организаций, в соответствии с нормативными правовыми актами Российской Федерации, нормативными правовыми актами субъектов Российской Федерации и муниципальными правовыми актами.

2.7.1. При представлении в местную администрацию МО Правобережный документов, указанных в пункте 2.6. настоящего регламента, для получения государственной услуги заявитель до оформления заявления вправе подписать документ «Согласие на обработку персональных данных в местной администрации МО Правобережный».

2.8. Основания для отказа в приеме документов, необходимых для предоставления государственной услуги.

2.8.1. Основанием для отказа в приеме документов, необходимых для предоставления государственной услуги являются: непредставление необходимых документов, указанных в пункте 2.6. настоящего регламента; отсутствие в заявлении обязательной к указанию информации; представление заявителем документов, содержащих исправления, серьезные повреждения, не позволяющие однозначно истолковать их содержание, отсутствие обратного адреса, отсутствие подписи, печати и др.

2.9. Основанием для приостановления и (или) отказа в предоставлении государственной услуги является: отсутствие сведений, подтверждающих право предоставления государственной услуги, в документах, указанных в пункте 2.6. настоящего регламента.

2.10. Перечень услуг, которые являются необходимыми и обязательными для предоставления государственной услуги, в том числе сведения о документе (документах), выдаваемом (выдаваемых) организациями, участвующими в предоставлении государственной услуги.

Услуги, которые являются необходимыми и обязательными для предоставления государственной услуги, в том числе сведения о документе (документах), выдаваемом (выдаваемых) организациями, участвующими в предоставлении государственной услуги, не предусмотрены.

2.11. Максимальный срок ожидания в очереди при подаче заявления о предоставлении государственной услуги и при получении результата государственной услуги.

2.11.1. Срок ожидания в очереди (при ее наличии) при подаче заявления и необходимых документов в местную администрацию МО Правобережный не должен превышать одного часа.

2.11.2. Срок ожидания в очереди при подаче заявления и документов в многофункциональном центре не должен превышать сорока пяти минут.

2.11.3. Срок ожидания в очереди при получении документов в Многофункциональном центре не должен превышать пятнадцати минут.

2.12. Плата за предоставление государственной услуги не взимается.

2.13. Срок и порядок регистрации запроса заявителя о предоставлении государственной услуги.

2.13.1. Регистрация запроса осуществляется местной администрацией МО Правобережный в течение одного рабочего дня с момента получения местной администрацией МО Правобережный документов, указанных в пункте 2.6. настоящего регламента.

2.14. Требования к помещениям, в которых предоставляются государственные услуги, к месту ожидания и приема заявителей, размещению и оформлению визуальной, текстовой и мультимедийной информации о порядке предоставления государственной услуги.

2.14.1. Помещения, в которых предоставляются государственные услуги, место ожидания, должны иметь площади, предусмотренные санитарными нормами и требованиями к рабочим (офисным) помещениям, где оборудованы рабочие места с использованием персональных компьютеров и копировальной техники, и места для приема посетителей, а также должны быть оборудованы стульями и столами, иметь писчие принадлежности (карандаши, авторучки, бумагу) для заполнения запросов о предоставлении государственной услуги и производству вспомогательных записей (памяток, пояснений).

2.14.2. На информационных стендах, размещаемых в местах приема граждан, и на официальном сайте Правительства Санкт-Петербурга содержится следующая информация: наименование государственной услуги; перечень органов местного самоуправления Санкт-Петербурга, участвующих в предоставлении государственной услуги; график (режим) работы органов местного самоуправления Санкт-Петербурга, осуществляющих прием и консультации заявителей по вопросам предоставления государственной услуги; адреса органов местного самоуправления Санкт-Петербурга, участвующих в предоставлении государственной услуги; контактная информация об органах местного самоуправления Санкт-Петербурга, участвующих в предоставлении государственной услуги; порядок предоставления государственной услуги; перечень категорий граждан, имеющих право на получение государственной услуги; перечень документов, необходимых для получения государственной услуги; образец заполнения заявления на получение государственной услуги.

2.15. Показатели доступности и качества государственной услуги.

2.15.1. Количество взаимодействий заявителя с местной администрацией МО Правобережный, участвующими в предоставлении государственной услуги – не более 3.

2.15.2. Продолжительность взаимодействия должностных лиц при предоставлении государственной услуги 10 (мин.).

2.15.3. Способы предоставления государственной услуги заявителю: непосредственно при посещении местной администрации МО Правобережный, участвующего в предоставлении государственной услуги; в подразделении Многофункционального центра; в электронном виде (посредством Портала в соответствии с этапами предоставления государственной услуги, определенными распоряжением Правительства Санкт-Петербурга от 22.03.2011 № 8-рп).

2.15.4. Сроки промежуточного информирования заявителя о результатах предоставления государственной услуги действующим законодательством не установлены.

2.15.5. Способы информирования заявителя о результатах предоставления государственной услуги – по телефону, по электронной почте, в письменном виде.

2.15.6. Количество документов, необходимых для предоставления заявителем в целях получения государственной услуги – 2.

2.15.8 Количество услуг, являющихся необходимыми и обязательными для предоставления государственной услуги действующим законодательством – не установлено.

2.15.9. Порядок осуществления контроля за предоставлением государственной услуги, со стороны граждан, их объединений и организаций, осуществляется в соответствии с действующим законодательством.

2.15.10. Выдача результата предоставления государственной услуги в электронном виде предусмотрена.

2.16. Требования, учитывающие особенности предоставления государственной услуги по устным и письменным обращениям (в том числе в электронной форме).

2.16.1. Информация по вопросам предоставления государственной услуги доводится до сведения заявителей, иных заинтересованных лиц по их письменным (в том числе в электронном виде) и устным обращениям.

Местной администрацией МО Правобережный принимаются обращения в письменном виде свободной формы (в том числе в электронной форме). В письменном обращении указываются: наименование местной администрации МО Правобережный либо фамилия, имя, отчество соответствующего должностного лица местной администрации МО Правобережный, а также фамилия, имя, отчество заявителя, почтовый адрес, по которому должны быть направлены ответ, уведомление о переадресации обращения, суть обращения, подпись заявителя и дата.

В случае необходимости в подтверждение изложенных в письменном обращении фактов к письменному обращению прилагаются документы и материалы либо их копии. Ответ на письменное обращение дается в простой, четкой, понятной форме с указанием фамилии и инициалов, номера телефона специалиста, оформившего ответ.

При ответах на телефонные звонки и устные обращения специалист подробно и в корректной форме информирует обратившееся лицо по вопросу предоставления государственной услуги. Ответ на телефонный звонок начинается с информации о наименовании местной администрации МО Правобережный, в который позвонило обратившееся лицо, фамилии, имени, отчестве и должности специалиста, принявшего телефонный звонок. Во время разговора специалист четко произносит слова, избегает параллельных разговоров с окружающими людьми и не прерывает разговор по причине поступления звонка на другой аппарат; специалист, осуществляющий устную консультацию, принимает все необходимые меры для ответа, в том числе и с привлечением других специалистов.

В случае если специалист, к которому обратилось лицо, не может ответить на данный вопрос в настоящий момент, он предлагает обратившемуся лицу назначить другое удобное для гражданина время для консультации.

В конце консультации специалист кратко подводит итог и перечисляет действия, которые следует предпринять обратившемуся лицу. Ответ на письменное обращение дается в простой, четкой, понятной форме с указанием фамилии и инициалов, номера телефона специалиста, оформившего ответ.

2.16.2. По справочным номерам телефонов, указанным в пунктах 1.3.1.1. и 1.3.1.2. настоящего регламента, предоставляется следующая информация, связанная с предоставлением государственной услуги: перечень органов местного самоуправления Санкт-Петербурга, участвующих в предоставлении государственной услуги; график (режим) работы органов местного самоуправления Санкт-Петербурга, участвующих в предоставлении государственной услуги и осуществляющих прием и консультации заявителей по вопросам предоставления государственной услуги; адреса органов местного самоуправления Санкт-Петербурга, участвующих в предоставлении государственной услуги; контактная информация об органах местного самоуправления Санкт-Петербурга, участвующих в предоставлении государственной услуги; категории граждан, имеющие право на получение государственной услуги; перечень документов, необходимых для получения государственной услуги; срок принятия решения о предоставлении государственной услуги; о текущих административных действиях, предпринимаемых по обращению заявителя; о принятом решении по конкретному письменному обращению; порядок обжалования действий (бездействия) должностных лиц, а также принимаемых ими решений при предоставлении государственной услуги; порядок записи на прием к должностному лицу.

2.16.3. Государственная услуга может быть получена в электронной форме в соответствии с Планом перехода на предоставление исполнительными органами государственной власти Санкт-Петербурга государственных услуг в электронном виде, утвержденным распоряжением Правительства Санкт-Петербурга от 22.03.2011 № 8-рп «О мероприятиях по переходу на предоставление исполнительными органами государственной власти Санкт-Петербурга государственных услуг в электронном виде». В электронном виде государственную услугу можно получить с помощью Портала.

Этапы перехода на предоставление услуг в электронном виде: 1-й этап – размещение информации об услуге в Сводном реестре государственных услуг и на Едином портале государственных услуг; 2-й этап – размещение на Едином портале государственных услуг форм заявлений и иных документов, необходимых для получения соответствующих услуг, и обеспечение доступа к ним для копирования и заполнения в электронном виде; 3-й этап – обеспечение возможности для заявителей в целях получения услуги представлять документы в электронном виде с использованием Единого портала государственных услуг; 4-й этап – обеспечение возможности для заявителей осуществлять с использованием Единого портала государственных услуг мониторинг хода предоставления услуги; 5-й этап – обеспечение возможности получения результатов предоставления услуги в электронном виде на Едином портале государственных услуг, если это не запрещено федеральным законом.

Электронные заявления (заявки) отправляются через «Электронную приемную» Портала с использованием «логина» и «пароля» заявителя, а также могут быть подписаны заявителем электронной подписью или заверены универсальной электронной картой.

В случае, если после направления заявителем электронного заявления (заявки) необходимо посещение заявителем местной администрации МО Правобережный, то для заявителя, отправившего электронную заявку, должностное лицо местной администрации МО Правобережный формирует приглашение на прием, которое отображается в браузере заявителя. Приглашение содержит необходимую информацию с указанием: адреса местной администрации МО Правобережный, в который необходимо обратиться заявителю, даты и времени приема, номера очереди, идентификационного номера приглашения, а также перечня документов, которые необходимо предоставить на приеме.

В случае, если обязательное посещение заявителем местной администрации МО Правобережный не требуется, то посредством Портала осуществляется мониторинг хода предоставления государственной услуги, а также информирование заявителя о результате предоставления государственной услуги в соответствии с этапами предоставления государственной услуги в электронном виде.

III. Состав, последовательность и сроки выполнения административных процедур, требования к порядку их выполнения, в том числе особенности выполнения административных процедур в электронной форме.

3.1. Описание последовательности административных процедур при предоставлении государственной услуги: прием заявления и документов, необходимых для предоставления государственной услуги; издание постановления местной администрации МО Правобережный об освобождении опекуна и попечителя от исполнения ими своих обязанностей.

3.2. Наименование административной процедуры: прием заявления и документов, необходимых для предоставления государственной услуги.

3.2.1. События (юридические факты), являющиеся основанием для начала административной процедуры: поступление (посредством личного обращения заявителя, обращения заявителя в электронной форме посредством Портала либо посредством организаций почтовой связи, от Многофункционального центра) в местную администрацию МО Правобережный заявления о предоставлении государственной услуги и прилагаемых документов, указанных в пункте 2.6. настоящего регламента (далее – комплект документов).

3.2.2. Ответственным за выполнение административной процедуры является специалист местной администрации МО Правобережный, ответственный за прием заявления и документов, необходимых для предоставления государственной услуги.

3.2.3. Содержание и продолжительность выполнения административной процедуры. Муниципальный служащий местной администрации МО Правобережный, к должностным обязанностям которого отнесено выполнение отдельных государственных полномочий, ответственный за прием заявления и документов, необходимых для предоставления государственной услуги, при обращении заявителей: определяет предмет обращения; устанавливает личность заявителя и его полномочия; консультирует заявителя о порядке оформления заявления и проверяет правильность его оформления. По просьбе заявителя, не способного по состоянию здоровья либо в силу иных причин собственноручно оформить заявление, заявление может быть оформлено специалистом органом местного самоуправления Санкт-Петербурга, ответственным за прием документов, о чем на заявлении делается соответствующая запись; проверяет наличие документов и дает их оценку на предмет соответствия перечню документов, указанных в пункте 2.6. настоящего регламента; ксерокопирует документы (в случае необходимости), заверяет копии документов. Копии заверяются подписью лица, ответственного за прием документов, с указанием его должности, фамилии и инициалов, а также даты заверения копий; фиксирует факт приема документов, указанных в пункте 2.6. настоящего регламента, в журнале регистрации; передает комплект документов заявителя для принятия решения специалисту местной администрации МО Правобережный, ответственному за подготовку постановления местной администрации МО Правобережный об освобождении опекуна и попечителя от исполнения ими своих обязанностей.

Продолжительность административной процедуры не должна превышать одного рабочего дня.

3.2.4. Критериями принятия решения в рамках административной процедуры является соответствие комплекта документов, требованиям, установленным нормативными правовыми актами, регулирующих отношения, возникающие в связи с предоставлением государственной услуги, согласно п. 2.5. настоящего регламента.

3.2.5. Результат административной процедуры и порядок передачи результата: специалист местной администрации МО Правобережный, ответственный за прием заявления и документов, необходимых для предоставления государственной услуги, передает комплект документов специалисту местной администрации МО Правобережный, ответственному за подготовку постановления местной администрации МО Правобережный об освобождении опекуна и попечителя от исполнения ими своих обязанностей.

3.2.6. Способ фиксации результата выполнения административной процедуры: регистрация заявления и документов в журнале регистрации.

3.3. Издание постановления местной администрации МО Правобережный об освобождении опекуна и попечителя от исполнения ими своих обязанностей.

3.3.1. События (юридические факты), являющиеся основанием для начала административной процедуры: получение должностным лицом местной администрации МО Правобережный, ответственным за издание постановления местной администрации МО Правобережный комплекта документов об освобождении опекуна и попечителя от исполнения ими своих обязанностей.

3.3.2. Ответственными за выполнение административной процедуры являются: должностное лицо местной администрации МО Правобережный, ответственное за издание постановления местной администрации МО Правобережный об освобождении опекуна и попечителя от исполнения ими своих обязанностей; руководитель отдела опеки и попечительства местной администрации МО Правобережный; глава местной администрации МО Правобережный.

3.3.3. Содержание и продолжительность выполнения административной процедуры. Должностное лицо местной администрации МО Правобережный, ответственное за издание постановления местной администрации МО Правобережный об освобождении опекуна и попечителя от исполнения ими своих обязанностей проводит проверку сведений, содержащихся в комплекте документов; по результатам рассмотрения готовит проект постановления согласно приложению № 3 к настоящему регламенту об освобождении опекуна и попечителя от исполнения ими своих обязанностей, в случае отсутствия правовых оснований для издания постановления готовит разъяснения (письмо), в котором указываются причины, по которым постановление не может быть издано и порядок обжалования (далее – разъяснение); передает проект постановления (соответствующего разъяснения), согласованный с руководителем отдела опеки и попечительства местной администрации МО Правобережный, главе местной администрации местной администрации МО Правобережный на утверждение.

Глава местной администрации МО Правобережный: изучает разъяснение; в случае одобрения – подписывает разъяснения; в случае несогласия – излагает замечания и возвращает указанные разъяснения на доработку и исправление специалисту местной администрации МО Правобережный.

Глава местной администрации МО Правобережный: изучает проект постановления; в случае одобрения – подписывает постановление; в случае несогласия – излагает замечания и возвращает указанный проект постановления на доработку и исправление специалисту местной администрации МО Правобережный.

После подписания постановления (разъяснения) главой местной администрации МО Правобережный должностное лицо местной администрации МО Правобережный, ответственное за подготовку постановления: направляет соответствующее постановление в адрес заявителя (либо вручает заявителю); фиксирует отправку в адрес заявителя (либо получение заявителем) постановления в соответствующем журнале; направляет соответствующее разъяснение в адрес заявителя (либо вручает заявителю); фиксирует отправку в адрес заявителя (либо получение заявителем) разъяснения в соответствующем журнале.

Продолжительность административной процедуры не должна превышать пятнадцать дней с момента представления заявителем документов, указанных в пункте 2.6. настоящего регламента.

3.3.4. Критерии принятия решения местной администрацией МО Правобережный определяются наличием или отсутствием правовых оснований для предоставления государственной услуги в соответствии с требованиями, установленными нормативными правовыми актами, регулирующими отношения, согласно п. 2.5. настоящего регламента.

3.3.5. Результат административной процедуры и порядок передачи результата: издание постановления, направление (вручение) постановления заявителю; подписание разъяснения и направление (вручение) разъяснения заявителю.

3.3.6. Способ фиксации результата выполнения административной процедуры: подписанное главой местной администрации МО Правобережный постановление; регистрация постановления в журнале регистрации постановлений; отметка о направлении в адрес заявителя (личном получении заявителем) постановления; подписанное главой местной администрации МО Правобережный разъяснение; регистрация разъяснения в соответствующем журнале; отметка о направлении в адрес заявителя (либо получении заявителем) разъяснения.

IV. Формы контроля

4.1. Текущий контроль за соблюдением последовательности действий, определенных административными процедурами по предоставлению государственной услуги, осуществляется главой местной администрации МО Правобережный.

4.2. Глава местной администрации МО Правобережный осуществляет контроль за: надлежащим исполнением настоящего административного регламента специалистами отдела опеки и попечительства; обеспечением сохранности принятых от заявителя документов и соблюдением специалистами отдела опеки и попечительства особенностей по сбору и обработке персональных данных заявителя.

4.3. Глава местной администрации МО Правобережный и специалисты, непосредственно предоставляющие государственную услугу, несут персональную ответственность за соблюдение сроков и порядка приема документов, своевременности оформления и отправления межведомственных запросов, соответствие результатов рассмотрения документов требованиям законодательства, принятию мер по проверке представленных документов, соблюдение сроков и порядка предоставления государственной услуги, подготовки отказа в предоставлении государственной услуги, за соблюдение сроков и порядка выдачи документов. Персональная ответственность руководителя подразделения и специалистов закрепляется в должностных регламентах в соответствии с требованиями законодательства.

В частности, специалисты несут ответственность за: требование у заявителей документов или платы, не предусмотренных административным регламентом; отказ в приеме документов по основаниям, не предусмотренным административным регламентом; нарушение сроков регистрации запросов заявителя о предоставлении государственной услуги; нарушение срока предоставления государственной услуги; направление необоснованных межведомственных запросов; нарушение сроков подготовки межведомственных запросов и ответов на межведомственные запросы; необоснованное не предоставление информации на межведомственные запросы.

4.4. Оператор Портала (специалисты СПб ГУП «Санкт-Петербургский информационно-аналитический центр») осуществляют контроль за своевременностью доставки электронных заявлений на автоматизированное рабочее место специалиста отдела опеки и попечительства.

Персональная ответственность специалистов СПб ГУП «Санкт-Петербургский информационно-аналитический центр» закрепляется в должностных инструкциях в соответствии с требованиями законодательства.

Специалисты СПб ГУП «Санкт-Петербургский информационно-аналитический центр» несут ответственность за: технологическое обеспечение работы Портала; проведение ежедневного мониторинга незакрытых структурными подразделениями органа местного самоуправления обращений заявителей на Портале и направление сообщений о незакрытых обращениях заявителей руководителям органа местного самоуправления по официальным адресам электронной почты.

4.5. В рамках предоставления государственной услуги осуществляются плановые и внеплановые проверки полноты и качества предоставления государственной услуги.

Глава местной администрации МО Правобережный ежеквартально осуществляет выборочные проверки дел заявителей на предмет правильности принятия государственными гражданскими служащими решений; а также внеплановые проверки в случае поступления жалоб (претензий) граждан в рамках досудебного обжалования.

Оператор Портала осуществляет: ежедневные проверки прохождения электронных заявлений через Портал, выгрузку данных в орган местного самоуправления.

4.6. Положения, характеризующие требования к порядку и формам контроля за предоставлением государственной услуги, в том числе со стороны граждан, их объединений и организаций: контроль за предоставлением государственной услуги гражданами, их объединениями и организациями, включенными в состав коллегиальных и совещательных органов не предусмотрен.

V. Досудебный (внесудебный) порядок обжалования решений и действий (бездействия) местной администрации МО Правобережный при предоставлении государственной услуги, а также должностных лиц и муниципальных служащих местной администрации МО Правобережный

5.1. Заявители имеют право на досудебное (внесудебное) обжалование решений и действий (бездействия), принятых (осуществляемых) местной администрации МО Правобережный, в ходе предоставления государственной услуги. Досудебный (внесудебный) порядок обжалования не исключает возможность обжалования решений и действий (бездействия), принятых (осуществляемых) в ходе предоставления государственной услуги, в судебном порядке. Досудебный (внесудебный) порядок обжалования не является для заявителя обязательным.

5.2. Предметом досудебного (внесудебного) обжалования являются:

5.2.1. Нарушение срока регистрации запроса заявителя о предоставлении государственной услуги;

5.2.2. Нарушение срока предоставления государственной услуги;

5.2.3. Требование у заявителя документов, не предусмотренных нормативными правовыми актами Российской Федерации, нормативными правовыми актами субъектов Российской Федерации, муниципальными правовыми актами для предоставления государственной услуги;

5.2.4. Отказ в приеме документов, предоставление которых предусмотрено нормативными правовыми актами Российской Федерации, нормативными правовыми актами субъектов Российской Федерации, муниципальными правовыми актами для предоставления государственной услуги у заявителя;

5.2.5. Отказ в предоставлении государственной услуги, если основания отказа не предусмотрены федеральными законами и принятыми в соответствии с ними иными нормативными правовыми актами Российской Федерации, нормативными правовыми актами Санкт-Петербурга;

5.2.6. Затребование с заявителя при предоставлении государственной услуги платы, не предусмотренной нормативными правовыми актами Российской Федерации, нормативными правовыми актами Санкт-Петербурга;

5.2.7. Отказ местной администрации МО Правобережный, муниципального служащего местной администрации МО Правобережный в исправлении допущенных опечаток и ошибок в выданных в результате предоставления государственной услуги документах, либо нарушение установленного срока таких исправлений;

5.3. Общие требования к порядку подачи и рассмотрения жалобы.

5.3.1. Жалоба подается в письменной форме на бумажном носителе, в электронной форме в местную администрацию МО Правобережный. Жалобы на решения, принятые главой местной администрации МО Правобережный, подаются в Правительство Санкт-Петербурга.

5.3.2. Жалоба может быть направлена по почте, через многофункциональный центр, с использованием информационно-телекоммуникационной сети «Интернет», официального сайта местной администрации МО Правобережный, единого портала государственных и муниципальных услуг либо регионального портала государственных и муниципальных услуг, а также может быть принята при личном приеме заявителя.

5.3.3. Заявитель имеет право на получение информации и документов, необходимых для обоснования и рассмотрения жалобы (претензии). Местная администрация МО Правобережный, его должностные лица, муниципальные служащие местной администрации МО Правобережный обязаны предоставить заявителю возможность ознакомления с документами и материалами, непосредственно затрагивающими его права и свободы, если не имеется установленных федеральным законодательством ограничений на информацию, содержащуюся в этих документах, материалах. При этом документы, ранее поданные заявителями в местную администрацию МО Правобережный, выдаются по их просьбе в виде выписок или копий.

5.3.4. Жалоба должна содержать: наименование местной администрации МО Правобережный, должностного лица местной администрации МО Правобережный либо муниципального служащего местной администрации МО Правобережный, решения и действия (бездействие) которых обжалуются; фамилию, имя, отчество (последнее – при наличии), сведения о месте жительства заявителя – физического лица либо наименование, сведения о месте нахождения заявителя – юридического лица, а также номер (номера) контактного телефона, адрес (адреса) электронной почты (при наличии) и почтовый адрес, по которым должен быть направлен ответ заявителю; сведения об обжалуемых решениях и действиях (бездействии) местной администрации МО Правобережный, должностного лица местной администрации МО Правобережный либо муниципального служащего местной администрации МО Правобережный; доводы, на основании которых заявитель не согласен с решением и действием (бездействием) местной администрации МО Правобережный, должностного лица местной администрации МО Правобережный, либо муниципального служащего местной администрации МО Правобережный. Заявителем могут быть представлены документы (при наличии), подтверждающие доводы заявителя, либо их копии.

5.3.5. Жалоба, поступившая в местную администрацию МО Правобережный, подлежит рассмотрению в следующие сроки: в течение пятнадцати рабочих дней со дня регистрации жалобы; в течение пяти рабочих дней со дня регистрации жалобы в случае обжалования отказа местной администрации МО Правобережный, должностного лица местной администрации МО Правобережный или муниципального служащего местной администрации МО Правобережный в приеме документов у заявителя либо в исправлении допущенных опечаток и ошибок или в случае обжалования нарушения установленного срока таких исправлений; в иные сроки в случаях, установленных Правительством Российской Федерации.

5.3.6. По результатам рассмотрения жалобы местной администрации МО Правобережный принимает одно из следующих решений: удовлетворяет жалобу, в том числе в форме отмены принятого решения, исправления допущенных местной администрацией МО Правобережный опечаток и ошибок в выданных в результате предоставления государственной услуги документах, возврата заявителю денежных средств, взимание которых не предусмотрено нормативными правовыми актами Российской Федерации, нормативными правовыми актами субъектов Российской Федерации, а также в иных формах; отказывает в удовлетворении жалобы.

5.3.7. Не позднее дня, следующего за днем принятия решения, заявителю в письменной форме и по желанию заявителя в электронной форме направляется мотивированный ответ о результатах рассмотрения жалобы.

5.3.8. При рассмотрении обращения государственным органом, местной администрации МО Правобережный или должностным лицом гражданин имеет право: представлять дополнительные документы и материалы либо обращаться с просьбой об их истребовании, в том числе в электронной форме; знакомиться с документами и материалами, касающимися рассмотрения обращения, если это не затрагивает права, свободы и законные интересы других лиц и если в указанных документах и материалах не содержатся сведения, составляющие государственную или иную охраняемую федеральным законом тайну; получать письменный ответ по существу поставленных в обращении вопросов, уведомление о переадресации письменного обращения в государственный орган, местной администрации МО Правобережный или должностному лицу, в компетенцию которых входит решение поставленных в обращении вопросов; обращаться с жалобой на принятое по обращению решение или на действие (бездействие) в связи с рассмотрением обращения в административном и (или) судебном порядке в соответствии с законодательством Российской Федерации; обращаться с заявлением о прекращении рассмотрения обращения.

5.3.9. В случае установления в ходе или по результатам рассмотрения жалобы признаков состава административного правонарушения или преступления, должностное лицо, наделенное полномочиями по рассмотрению жалоб, незамедлительно направляет имеющиеся материалы в органы прокуратуры.

5.3.10. Исполнительные органы государственной власти Санкт-Петербурга и должностные лица, которым может быть адресована жалоба (претензия) заявителя в досудебном (внесудебном) порядке.

В случае, если предметом жалобы (претензии) заявителя являются действия сотрудника подразделения Многофункционального центра, жалоба (претензия) направляется в адрес Администрации Губернатора Санкт-Петербурга: 191060, Смольный, Администрация Губернатора Санкт-Петербурга; E-mail: ukog@gov.spb.ru; Телефон: 576-70-42.

В случае, если предметом жалобы (претензии) заявителя являются действия оператора Портала, жалоба (претензия) направляется в адрес Комитета по информатизации и связи: 191060, Смольный, Комитет по информатизации и связи; E-mail: kis@gov.spb.ru; Телефон: 576-71-23.

В случае, если предметом жалобы (претензии) заявителя являются действия муниципальных служащих местной администрации МО Правобережный, предоставляющего государственную услугу, жалоба (претензия) может быть направлена в адрес Комитета по социальной политике Санкт-Петербурга: 190000, Санкт-Петербург, пер. Антоненко, д. 6, тел. (812) 576-24-61, факс (812) 576-24-60, адрес электронной почты: ksp@gov.spb.ru.

Вице-губернатор Санкт-Петербурга, курирующий соответствующую отрасль: 191060, Смольный, Санкт-Петербург, тел. (812) 576-44-80, факс (812) 576-7955.

VI. Перечень приложений.

Приложение № 1: блок-схема предоставления государственной услуги;

Приложение № 2: заявление об освобождении опекуна или попечителя от исполнения ими своих обязанностей;

Приложение № 3: проект постановления;

Приложение № 4: почтовые адреса, справочные телефоны и адреса электронной почты структурных подразделений СПб ГКУ «Многофункциональный центр предоставления государственных услуг»;

Приложение № 5: информация о месте нахождения и графике работы, справочные телефоны, адреса официальных сайтов органов местного самоуправления, предоставляющих государственную услугу.

Приложение № 1 к регламенту

БЛОК-СХЕМА

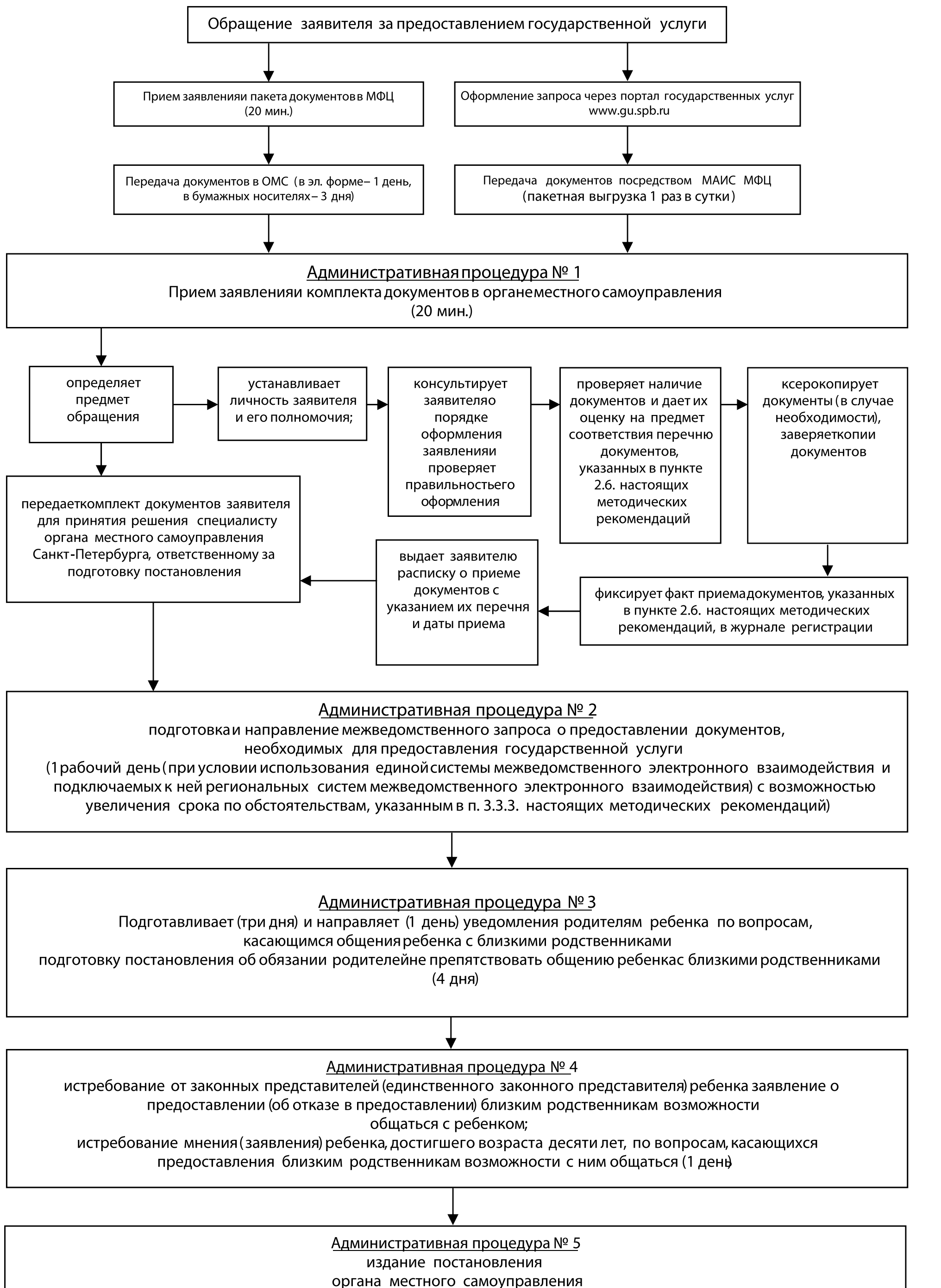

1 В качестве документа, удостоверяющего личность, предъявляются: паспорт гражданина Российской Федерации; паспорт гражданина СССР, вкладыш в паспорт гражданина СССР, подтверждающий наличие гражданства Российской Федерации; иные документы, удостоверяющие личность гражданина, предусмотренные указами Президента Российской Федерации от 21.12.1996 № 1752 «Об основных документах, удостоверяющих личность гражданина Российской Федерации за пределами Российской Федерации», от 14.11.2002 № 1325 «Об утверждении Положения о порядке рассмотрения вопросов гражданства Российской Федерации» и от 13.04.2011 № 444 «О дополнительных мерах по обеспечению прав и защиты интересов несовершеннолетних граждан Российской Федерации».

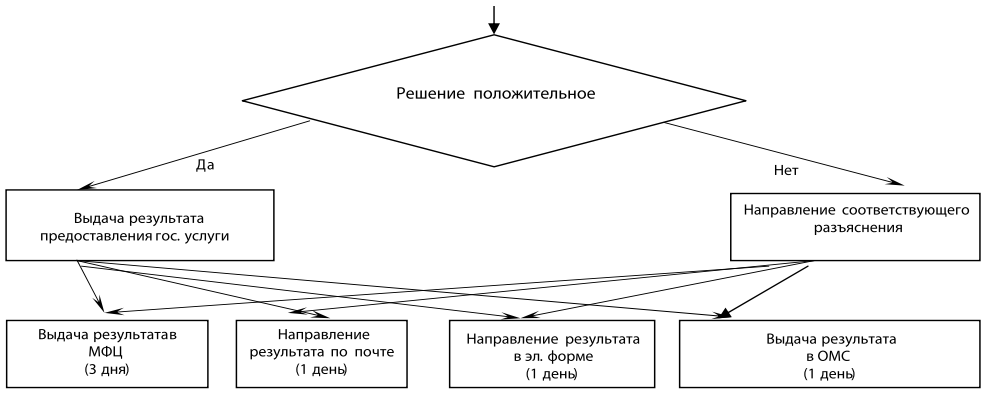

Приложение № 2 к регламенту

Заявление принято: _____
(дата)
и зарегистрировано под № _____
Специалист: _____

В Местную Администрацию МО Правобережный
(указать наименование ОМС, в котором состоит на учете несовершеннолетний подопечный)
от Ф. _____
И. _____
О. _____
Паспорт № _____ выдан _____
Адрес места жительства (пребывания): индекс _____
_____
Тел. _____
Адрес электронной почты _____

ЗАЯВЛЕНИЕ

Я, _____
(указать фамилию, имя, отчество)
являюсь опекуном несовершеннолетнего _____
(указать фамилию, имя, отчество, дату рождения ребенка)
проживающего по адресу _____
(указать адрес места жительства подопечного)
на основании постановления № _____ от _____ органа опеки и попечительства
_____
(указать наименование ОМС)
прошу освободить меня от исполнения мною обязанностей опекуна, в связи _____
(указать причину, послужившую основанием к освобождению)

Обязуюсь не позднее трех дней с момента, когда мне стало известно о прекращении опеки или попечительства, представить в отдел опеки и попечительства отчет в письменной форме за предыдущий год о хранении, об использовании имущества подопечного и об управлении имуществом подопечного с приложением документов (копий товарных чеков, квитанций об уплате налогов, страховых сумм и других платежных документов).

Дата «____» _____ 20___ г. Подпись _____

Приложение № 3 к регламенту
ВНУТРИГОРОДСКОЕ МУНИЦИПАЛЬНОЕ ОБРАЗОВАНИЕ САНКТ-ПЕТЕРБУРГА МУНИЦИПАЛЬНЫЙ ОКРУГ ПРАВОБЕРЕЖНЫЙ МЕСТНАЯ АДМИНИСТРАЦИЯ (МЕСТНАЯ АДМИНИСТРАЦИЯ МО ПРАВОБЕРЕЖНЫЙ)
ПОСТАНОВЛЕНИЕ

_____ №_____
(дата)

Об освобождении опекуна или попечителя от исполнения ими своих обязанностей

Рассмотрев заявление опекуна или попечителя (фамилия, имя, отчество), зарегистрированного(ой) по адресу: (место регистрации, жительства) ребенка (фамилия, имя, отчество, дата рождения несовершеннолетнего), зарегистрированного(ой) по адресу: (место регистрации, жительства), проживающего по адресу: (место проживания), с просьбой об освобождении от исполнения им своих обязанностей, руководствуясь пп. 1, 2 ст. 39 Гражданского кодекса Российской Федерации, Федеральным законом от 24.04.2008 N 48-ФЗ «Об опеке и попечительстве».

ПОСТАНОВЛЯЮ:

1. Освободить опекуна (или попечителя) (фамилия, имя, отчество) от исполнения им своих обязанностей в отношении подопечного ребенка (фамилия, имя, отчество, дата рождения, место жительства).
2. Обязать (фамилия, имя, отчество заявителя) представить в орган опеки и попечительства отчет в письменной форме за предыдущий год о хранении, об использовании имущества подопечного и об управлении имуществом подопечного с приложением документов (копий товарных чеков, квитанций об уплате налогов, страховых сумм и других платежных документов), не позднее трех дней с момента, когда ему стало известно о прекращении опеки или попечительства,
3. Контроль за выполнением постановления возложить на (должность, фамилия, инициалы).

Глава местной администрации
_____
(фамилия, имя, отчество)

Приложение №4 к регламенту

Почтовые адреса, справочные телефоны и адреса электронной почты районных подразделений Санкт-петербургского государственного учреждения «многофункциональных центров предоставления государственных услуг»

№ п/п	Наименование структурного подразделения	Почтовый адрес	Справочный телефон	График работы	Адрес электронной почты
1	МФЦ Адмиралтейского района	Санкт-Петербург, Садовая ул., д. 55/57, литера А	т. 573-99-80	Ежедневно с 9.00 до 21.00 без перерыва на обед. Прием и выдача документов осуществляется с 9.30 до 21.00	knz@mfcspb.ru
2	МФЦ Василеостровского района	Санкт-Петербург, ул. Нахимова, д. 3, к. 2	т. 576-20-86		
3	Сектор №1 МФЦ Василеостровского района	Санкт-Петербург, 15-я линия В.О., д. 32	т. 573-90-00		
4	МФЦ Выборгского района	Санкт-Петербург, Новороссийская ул., д. 18	т. 573-99-85		
5	Сектор №1 МФЦ Выборгского района	Санкт-Петербург, Придорожная аллея, д. 17, литера А	т. 573-90-00 т. 573-94-80		
6	МФЦ Калининского района	Санкт-Петербург, Гражданский пр., д. 104, литера А	т. 576-08-01		
7	Сектор №1 МФЦ Калининского района	Санкт-Петербург, Кондратьевский пр., д.22, литера А	т. 573-96-95		
8	МФЦ Кировского района	Санкт-Петербург, пр. Стачек, д. 18	т. 573-94-95		
9	Сектор №1 МФЦ Кировского района	Санкт-Петербург, пр. Народного Ополчения, д.101, лит. А, помещение 5Н	т. 573-90-28		
10	МФЦ Колпинского района	Санкт-Петербург, г. Колпино, пр. Ленина, д.22	т. 573-96-65		
11	Сектор №1 МФЦ Колпинского района	Санкт-Петербург, п. Металлострой, ул. Садовая, д.21, корп. 3	т. 573-90-07		
12	МФЦ Красногвардейского района	Санкт-Петербург, Новочеркасский пр., д.60	т. 573-90-30		
13	МФЦ Красносельского района	Санкт-Петербург, ул. Пограничника Гарькавого, д.36, корп.6	т. 573-99-90		
14	МФЦ Кронштадтского района	Санкт-Петербург, г. Кронштадт, пр. Ленина, д. 39, литера А	т. 610-18-56		
15	МФЦ Курортного района	Санкт-Петербург, г. Сестрорецк, ул. Токарева, д. 7	т. 573-96-70		
16	МФЦ Московского района	Санкт-Петербург, Благодатная ул., д. 41, литера А	т. 573-99-30		
17	Сектор №1 МФЦ Московского района	Санкт-Петербург, Новоизмайловский пр.34, корп.2	т. 573-90-10		
18	МФЦ Невского района	Санкт-Петербург, пр. Большевиков, д.8, корп. 1	т. 573-96-75		
19	Сектор №1 МФЦ Невского района	Санкт-Петербург, ул. Седова, д.69, корп. 1	т. 573-96-80		
10	МФЦ Петроградского района	Санкт-Петербург, Каменноостровский пр., д. 55	т. 573-96-90		
21	Сектор №1 МФЦ Петроградского района	Санкт-Петербург, ул. Красного Курсанта, д.28	т. 573-90-22		
22	МФЦ Петродворцового района	Санкт-Петербург, г.Петродворец, ул. Братьев Горкушенко, д. 6, литера А	т. 573-99-41		
23	Сектор №1 МФЦ Петродворцового района	Санкт-Петербург, г. Ломоносов, ул. Победы д.6А	т. 573-97-86		
24	МФЦ Приморского района	Санкт-Петербург, аллея Котельникова, д. 2, к. 2, литера А	т. 573-90-60		
25	Сектор № 1 МФЦ Приморского района	Санкт-Петербург, Новоколомяжский пр., д.16/8	т. 573-96-60		
26	Сектор № 2 МФЦ Приморского района	Санкт-Петербург, Богатырский пр., д. 52/1, литера А	т. 573-94-90		
27	Сектор № 3 МФЦ Приморского района	Санкт-Петербург, Шуваловский пр., д.41, корп.1, литер А	т. 573-91-04		
28	МФЦ Пушкинского района	Санкт-Петербург, г. Пушкин, Малая ул., д.17/13	т. 573-99-46		
29	Сектор №1 МФЦ Пушкинского района	Санкт-Петербург, пос. Шушары, ул. Пушкинская, д.38	т. 573-91-03		
30	Сектор №2 МФЦ Пушкинского района	Санкт-Петербург, г. Павловск, Песчаный переулок, д.11/16	т. 573-90-04		
31	МФЦ Фрунзенского района	Санкт-Петербург, Дунайский пр., д.49/126, литера А	т. 573-96-85		
32	МФЦ Центрального района	Санкт-Петербург, Невский пр., д.174	т. 573-90-00		
33	Межрайонный многофункциональный центр	Санкт-Петербург, ул. Красного Текстильщика, д. 10-12, литер О	т. 579-90-00		

ПРИЛОЖЕНИЕ № 5 к регламенту

Справочные телефоны и адреса электронной почты местных администраций муниципальных образований Санкт-Петербурга

№	Местные администрации муниципальных образований Санкт-Петербурга	Ф.И.О. и должность ответственного лица	E–mail	Контактный телефон
1	Местная администрация муниципального образования муниципальный округ Коломна	Глава местной администрации Герасимов Николай Юрьевич	mfc@kolomna-mo.ru	714-08-43
2	Администрация муниципального образования муниципальный округ Сенной округ	Глава Администрации Кузьмичева Ксения Ивановна	msmoso@mail.wplus.net	310-44-00
3	Местная администрация муниципального образования муниципальный округ Адмиралтейский округ	и.о. Главы местной администрации Приходько Марина Геннадьевна	admiralokrug@mail.ru	314-96-60
4	Местная администрация Муниципального образования муниципальный округ Семеновский	Глава местной администрации Мацепуро Наталья Ивановна	masemenovskiy@pochtarf.ru	764-89-53
5	Местная администрация Муниципального образования муниципальный округ Измайловское	Глава местной администрации Гуськов Андей Александрович	ma@moizspb.ru	575-08-95
6	Местная администрация муниципального образования муниципальный округ Екатерингофский	Глава местной администрации Андреев Валерий Алексеевич	ma-6@mail.ru	786-88-91
7	Местная администрация муниципального образования муниципальный округ №7	Глава местной администрации Гоголкин Александр Алексеевич	mcmo7@yandex.ru	321-20-46- секретарь
8	Местная администрация муниципального образования муниципальный округ Васильевский Санкт-Петербурга	Глава местной администрации Лялякина Светлана Владимировна	mcmo8@mail.ru	328-58-31
9	Местная Администрация Муниципального образования Гавань	Глава местной администрации Базан Иван Николаевич	mogavan@mail.ru	355-87-30
10	Местная Администрация муниципального образования муниципальный округ округ Морской	Глава местной администрации Матяш Ирина Алексеевна	brams10@mail.ru	356-65-03
11	Местная администрация внутригородского муниципального образования Санкт-Петербурга муниципальный округ Остров Декабристов	Глава местной администрации Грашин Юрий Иванович	vestnik_mo11@mail.ru	351-19-15
12	Местная Администрация муниципального образования муниципальный округ Сампсониевское	Глава местной администрации Владимирова Наталия Васильевна	mosamson@mail.ru	596-32-78
13	Администрация Муниципального образования Муниципальный округ Светлановское	Глава местной администрации Генералов Сергей Петрович	mo-svetlanovskoe@yandex.ru	550-20-06
14	Местная администрация муниципального образования Муниципальный округ Сосновское	Глава местной администрации Выприцкий Сергей Владиславович	sosnovskoe@mail.ru	511-65-05
15	Местная Администрация Муниципального образования Муниципальный округ №15	Глава местной администрации Акрем Наталья Викторовна	mo15@nevalink.net	516-63-77
16	местная администрация муниципального образования муниципальный округ Парнас	Глава местной администрации Марченко Евгений Васильевич	moparnas@mail.ru	640-66-20
17	Местная администрация внутригородского муниципального образования муниципальный округ Шувалово-Озерки	Глава местной администрации Галкин Александр Анатольевич	moozerki@summail.ru	510-81-95
18	Местная администрация муниципального образования поселка Парголово	Глава местной администрации Могильникова Галина Александровна	mapargolovo@pochtarf.ru	594-90-03
19	местная администрация муниципального образования поселок Левашово	Глава местной администрации Федоров Сергей Николаевич	molevashovo@yandex.ru	594-96-70
20	Местная администрация Муниципального образования Муниципальный округ Гражданка	Глава местной администрации Фаер Андрей Николаевич	ms18@rambler.ru	535-35-61, 535-36-26
21	Местная администрация внутригородского Муниципального образования муниципальный округ Академическое	Глава местной администрации Некипелов Николай Иванович	momoa@list.ru	555-26-59
22	Местная администрация внутригородского муниципального образования Санкт-Петербурга муниципального округа Финляндский округ	Глава местной администрации Кудинов Игорь Серафимович	mo20fo@yandex.ru	544-58-41, 291-23-39
23	Местная администрация муниципального образования муниципального округа № 21	Глава местной администрации Божков Александр Викторович	okrug21@mail.ru	532-35-62, 531-38-58
24	Местная администрация муниципального образования муниципальный округ Пискаревка	Глава местной администрации Калиниченко Ирина Владимировна	mopiskarevka@yandex.ru	298-33-90, 715-48-80
25	Местная администрация муниципального образования муниципальный округ Северный	Глава местной администрации Минин Александр Анатольевич	mo_nord_spb@mail.ru	558-56-05, 559-16-79
26	Местная Администрация внутригородского муниципального образования Санкт-Петербурга муниципальный округ Прометей	и.о. Главы местной администрации Сеина Светлана Геннадиевна	office@mo24-prometey.ru	558-68-11
27	Местная Администрация Муниципальное Образование Муниципальный Округ Княжево	Глава местной администрации Цивилев Алексей Николаевич	momo-25@yandex.ru	377-21-37
28	Местная Администрация Муниципального Образования муниципальный округ Ульянка	Глава местной администрации Шульга Леонид Петрович	info@mo-ulyanka.spb.ru	759-15-15
29	Местная администрация Муниципального образования муниципальный округ Дачное	Глава местной администрации Середкин Михаил Борисович	mo_dachnoe27@mail.ru	752-94-19
30	Местная администрация муниципального образования муниципальный округ Автово	Глава местной администрации Русинович Станислав Александрович	avtovo.spb@mail.ru	785-00-47
31	Местная администрация муниципального образования муниципального округа Нарвский округ	Глава местной администрации Мацко Елена Борисовна	narvokrug@mail.wplus.net	786-77-66
32	Местная администрация муниципального образования Красненькая речка	Глава местной администрации Морозов Роман Михайлович	ma.redriver@mail.ru	757-27-83
33	Местная администрация муниципального образования муниципальный округ Морские ворота	Глава местной администрации Привалов Александр Алексеевич	mamv@pochtarf.ru	746-90-45
34	Местная администрация муниципального образования город Колпино	Глава местной администрации Лащук Евгений Александрович	kolpino-mo@mail.ru	461-72-02
35	Местная администрация ниципального образования поселок Металлострой	Глава местной администрации Васаженко Андрей Павлович	ma_vmo_met@mail.ru	464-95-27
36	Местная администрация внутригородского муниципального образования Санкт-Петербурга поселка Петро-Славянка	Глава местной администрации Прохоренков Сергей Николаевич	maps@pochtarf.ru	462-13-04
37	Местная администрация внутригородского муниципального образования Санкт-Петербурга поселка Понтонный	Глава местной администрации Янюшкин Алексей Николаевич	sovet_pont@mail.lanck.net	462-40-39
38	Местная администрация внутригородского муниципального образования Санкт-Петербурга поселка Саперный	и.о. главы местной администрации Степанова Ирина Михайловна	mo.saperka@mail.ru	462-16-31
39	Местная администрация муниципального образования поселок Усть-Ижора	Глава местной администрации Кострова Елена Александровна	ust-izora.mamo@mail.ru	462-33-96
40	Местная администрация внутригородского муниципального образования Санкт-Петербурга муниципальный округ Полюстрово	Глава муниципального образования – глава местной администрации Жабрев Андрей Анатольевич	mo.polustrovo@rambler.ru	226-55-07
41	Местная администрация внутригородского муниципального образования Санкт-Петербурга муниципального округа Малая Охта	исполняющий полномочия Главы местной администрации Кириллов Александр Владимирович	mo.malayaoxta@mail.ru	528-46-63
42	Местная администрация Внутригородского муниципального образования Санкт-Петербурга Муниципальный округ Большая Охта	Глава местной администрации Войтановский Михаил Васильевич	munokrug@bohta.spb.ru	224-19-07
43	Местная Администрация Внутригородского муниципального образования муниципальный округ Пороховые	Глава местной администрации Литвинов Валерий Александрович	moporohovie@mail.ru	524-29-03
44	Местная администрация муниципального образования муниципальный округ Ржевка	Глава местной администрации Григорьевич, Кожанов Василий Владимирович	morjevka@mail.ru	527-70-00
45	Местная администрация внутригородского муниципального образования Санкт-Петербурга муниципальный округ Юго-Запад	Глава местной администрации Андреева Светлана Ивановна	mayz@pochtarf.ru	745-79-33
46	Местная администрация внутригородского муниципального образования Санкт-Петербурга муниципального округа Южно-Приморский	Глава местной администрации Алескеров Андрей Энверович	ms38.spb@mail.ru	745-47-66
47	Местная администрация внутригородского муниципального образования Санкт-Петербурга муниципального округа Сосновая Поляна	Глава местной администрации Пархоменко Вячеслав Николаевич	ms39@mail.ru	744-87-37
48	Местная администрация внутригородского Муниципального образования муниципального округа Урицк	Глава местной администрации Миронов Иван Владимирович	urizk@mail.ru	735-11-33
49	Местная Администрация внутригородского Муниципального образования Санкт-Петербурга муниципального округа Константиновское	Глава местной администрации Лавриненко Андрей Александрович	mokrug41@mail.ru	300-48-80, 730-42-55
50	Местная администрация внутригородского муниципального образования Санкт-Петербурга муниципальный округ Горелово	Глава местной администрации Алексеев Евгений Анатольевич	magorelovo@pochtarf.ru	746-25-65
51	Местная администрация внутригородского муниципального образования города Красное Село	Глава местной администрации Галич Владимир Александрович	mo@krasnoe-selo.ru	741-03-76
52	Муниципальное образование город Кронштадт – местная администрация города Кронштадта	Глава Муниципального образования города Кронштадт – Местной администрации города Кронштадта Боруцкий Александр Павлович	semikina@makron-spb.ru	311-21-76
53	Местная администрация муниципального образования поселок Белоостров	Глава местной администрации Сергиенко Ирина Павловна	msmobeloostrov@mail.ru	434-03-28
54	Местная администрация муниципального образования города Зеленогорска	Глава местной администрации Долгих Игорь Анатольевич	olga.alexandrova@terijoki.spb.ru	433-80-63
55	Местная администрация внутригородского муниципального образования Санкт-Петербурга поселок Комарово	Глава местной администрации Пупков Игорь Павлович	mokomarovo@yandex.ru	433-72-83
56	Местная администрация внутригородского муниципальное образование поселка Молодежное	Глава местной администрации Федюнина Татьяна Сергеевна	mamolodejnoe@pochtarf.ru	433-25-96
57	Местная администрация внутригородского муниципального образования поселок Песочный	Глава местной администрации Шепрут Вера Павловна	mopesochnoe@mail.ru	596-87-06
58	Местная администрация муниципального образования поселок Репино	Глава местной администрации Гайкович Татьяна Моисеевна	morepino@mailsp.ru	432-01-11
59	Местная Администрация муниципального образования поселок Серово	Глава местной администрации Федорова Галина Васильевна	moserovo@mail.ru	433-65-06
60	Местная администрация муниципального образования города Сестрорецк	Глава местной администрации Воднев Дмитрий Геннадьевич	ms_sestroretsk@mail.ru	437-15-35
61	Местная администрация муниципального образования поселок Смолячково	Глава местной администрации Гунина Татьяна Ивановна	mo_smol@mail.ru, ma@mo-smol.ru	433-23-00
62	Администрация муниципального образования поселка Солнечное	Глава администрации Волохин Юрий Геннадьевич	masolnechnoe@pochtarf.ru	432-95-69
63	Местная Администрация Муниципального образования Санкт-Петербурга поселок Ушково	Глава местной администрации Каюков Александр Викторович	maushkovo@pochtarf.ru	433-82-18
64	Местная администрация внутригородского муниципального образования Санкт-Петербурга муниципальный округ Московская застава	Глава местной администрации Захаров Александр Анатольевич	mcmo44@yandex.ru	387-88-78
65	Местная администрация внутригородского муниципального образования Санкт-Петербурга муниципальный округ Гагаринское	Глава местной администрации Доильницын Анатолий Анатольевич	adm@gagarinskoe.ru	378-53-47
66	Местная администрация муниципального образования Новоизмайловское	Глава местной администрации Харченко Александр Николаевич	mo46@mail.ru	370-45-10, 370-21-01
67	Местная администрация муниципального образования муниципального округа Пулковский меридиан	Глава местной администрации Морозов Игорь Вячеславович	info@mo47.spb.ru	371-92-57, 708-44-58
68	Местная администрация муниципальное образование муниципальный округ Звездное	Глава местной администрации Тришина Юлия Николаевна	mo048@yandex.ru	371-28-72
69	Местная Администрация Муниципального образования Муниципальный округ Невская застава	Глава местной администрации Пронин Алексей Владимирович	manz@pochtarf.ru	365-19-49
70	Местная администрация внутригородского муниципального образования Санкт-Петербург муниципальный округ Ивановский	Глава местной администраци Силин Борис Георгиевич	maivanovskiy@pochtarf.ru	560-35-14
71	Местная администрация Муниципального образования муниципальный округ Обуховский	Глава местной администрации Кудровский Игорь Олегович	maobuhovskiy@pochtarf.ru	368-49-45
72	местная администрация муниципального образования муниципальный округ Рыбацкое	Глава местной администрации Колесников Владимир Александрович	info@rybmo.ru	700-30-04, 700-48-73
73	Местная администрация Муниципального образования муниципального округа № 53	Глава местной администрации Бушин Вадим Владимирович	mamomo53@mail.ru	446-39-12
74	Местная администрация муниципального образования муниципальный округ № 54	Глава местной администрации Теплых Иван Григорьевич	ms54@list.ru	446-59-40
75	Местная администрация внутригородского муниципального образования Санкт-Петербурга муниципального округа Невский округ	Глава местной администрациии Ярошевич Константин Викторович	nevski_okryg@mail.ru	589-27-27
76	Местная Администрация муниципального образования муниципальный округ Оккервиль	Глава местной администрации Бондарев Сергей Евгеньевич	maokkervil@pochtarf.ru	588-25-17
77	Местная администрация внутригородского муниципального образования Санкт-Петербурга муниципальный округ Правобережный	Глава местной администрации Тонкель Игорь Ростиславович	spbmo57@mail.ru	584-43-34
78	Местная администрация муниципального образования города Петергоф	Глава местной администрации Дергачева Нина Анатольевна	info@mo-petergof.spb.ru	450-54-18
79	Администрация муниципального образования город Ломоносов	Глава местной администрации Смольникова Надежда Николаевна	amol2k8@gmail.com	422-73-76
80	Местная администрация Муниципального образования поселка Стрельна	Глава местной администрации Широков Сергей Геннадьевич	info@mo-strelna.ru	421-39-88

81	Местная администрация муниципальный округ Введенский	Глава местной администрации Поскребышева Татьяна Евгеньевна	mo58@bk.ru	232-51-52, 232-61-38
82	Местная Администрация Муниципального Образования Муниципальный Округ Кронверкское	Глава местной администрации Лысич Борис Иванович	kronverk59@mail.ru	498-58-69
83	Местная администрация Муниципального образования муниципальный округ Аптекарский остров	Глава местной администрации Мартинович Петр Леонидович	mamo61@yandex.ru	702-12-02
84	Местная Администрация муниципального образования муниципальный округ Посадский	Глава местной администрации Воронцов Ярослав Алексеевич	momo60@list.ru	233-51-69
85	Местная администрация муниципального образования муниципального округа Округ Петровский	Глава местной администрации Воробьев Борис Васильевич	mo-62@yandex.ru	232-99-52
86	Местная администрация Муниципального образования муниципальный округ Чкаловское	Глава местной администрации Пантела Олег Николаевич	mo-chkalovskoe@yandex.ru	235-67-36
87	Местная администрация внутригородского Муниципального образования Санкт-Петербурга муниципального округа Лахта-Ольгино	Глава местной администрации Богданов Павел Евгеньевич	lahtaolgino@mail.ru	498-33-24
88	Местная администрация Муниципального образования Муниципального округа №65	Глава местной администрации Красавина Ирина Владимировна	msmo65@yandex.ru	341-03-82
89	Местная Администрация Муниципального образования муниципальный округ Черная речка	Глаав местной администрации Потякин Александр Анатольевич	ma@chernayarechka.ru	430-58-30
90	Местная администрация Муниципального образования Муниципальный округ Комендантский аэродром	Глава местной администрации Брызгалова Марина Юрьевна	aerodrom67@mail.ru	394-89-49
91	Местная администрация Муниципального образования муниципальный округ Озеро Долгое	Глава местной администрации Железнов Виктор Иванович	mo68@list.ru	301-05-01
92	Местная Администрация муниципального образования муниципальный округ Юнтолово	Глава местной администрации Гревцева Светлана Кузьминична	mo69@mail.ru	307-29-76
93	Местная администрация внутригородского муниципального образования Санкт-Петербурга муниципальный округ Коломяги	Глава местной администрации Крылов Владимир Дмитриевич	MAMO70@yandex.ru	454-68-70
94	Местная администрация муниципального образования поселок Лисий Нос	Глава местной администрации Андреев Андрей Алексеевич	msmoln@mail.ru	434-90-29
95	Местная администрация муниципального образования город Пушкин	Глава местной администрации Степанов Иван Павлович	amop@bk.ru	465-81-89
96	Местная администрация города Павловска	Глава местной администации Гежа Зинаида Владимировна	info@omsu-pavlovsk.spb.ru	466-85-59
97	Местная администрация муниципального образования поселок Шушары	Глава местной администрации Сызранцев Михаил Юрьевич	moshushary@rambler.ru	723-25-40
98	Местная администрация муниципального образования поселок Александровская	Глава местной администрации Спирин Юрий Александрович	possovet@list.ru	451-36-18
99	Местная администрация муниципального образования поселок Тярлево	Глава местной администрации Долгов Александр Иванович	tyarlevo-spb@mail.ru	466-79-68
100	Местная Администрация внутригородского муниципального образования Санкт-Петербурга муниципальный округ Волковское	Глава местной администрации Мигас Александр Михайлович	mamo71@mail.ru	766-03-36, 766-16-24, 712-90-07
101	Местная администрация внутригородского муниципального образования Санкт-Петербурга муниципального округа №72	Глава местной администрации Бондарев Илья Анатольевич	momo72spb@mail.ru	360-39-22, 360-63-53
102	Местная администрация внутригородского муниципального образования Санкт-Петербурга муниципальный округ Купчино	Глава местной администрации Татаренко Станислав Николаевич	mocupch@mail.wplus.net	774-42-87, 709-64-77
103	Администрация внутригородского Муниципального образования муниципальный округ Георгиевский	Глава местной администрации Сидорова Марина Владиславовна	msmo74@mail.ru	773-87-94, 772-60-96
104	Местная администрация внутригородского муниципального образования Санкт-Петербурга муниципальный округ №75	Глава местной администрации Беспалов Георгий Анатольевич	mo75@list.ru	706-44-25, 701-55-29
105	Местная администрация внутригородского муниципального образования Санкт-Петербурга муниципального округа Балканский	Глава местной администрации Галушко Вячеслав Вячеславович	mo-balkanskiy@mail.ru	778-81-97, 778-43-41
106	Местная администрация муниципального образования муниципальный округ Дворцовый округ	и.о. главы местной администрации Смирнова Наталья Юрьевна	dvortsovy@mail.wplus.net	571-86-23
107	Местная администрация Муниципального образования муниципальный округ № 78	Глава местной администрации Дружинина Юлия Николаевна	msmo78@mail.ru	310-88-88
108	Местная Администрация Муниципального образования муниципальный округ Литейный округ	Глава местной администрации Бирюкова Ирина Юрьевна	administr@liteiny79.spb.ru	272-13-73, 579-84-01
109	Местная Администрация Муниципального образования муниципальный округ Смольнинское	Глава местной администрации Секушин Владимир Иванович	info@smolninscoe.spb.ru	274-54-06
110	Местная Администрация внутригородского муниципального образования Санкт-Петербурга муниципальный округ Лиговка-Ямская	Глава местной администрации Заика Олег Викторович	maligovka-yamskaya@pochtarf.ru	717-87-44
111	Местная Администрация муниципального образования муниципальный округ Владимирский округ	Глава местной администрации Клименко Лариса Павловна	sovetvo@rambler.ru	713-27-88 713-15-09

ПОСТАНОВЛЕНИЕ 19 декабря 2012 г. № 474

Об утверждении административного регламента по предоставлению местной администрацией МО Правобережный, осуществляющей отдельные государственные полномочия Санкт-Петербурга по организации и осуществлению деятельности по опеке и попечительству, назначению и выплате денежных средств на содержание детей, находящихся под опекой или попечительством, и денежных средств на содержание детей, переданных на воспитание в приемные семьи, в Санкт-Петербурге, государственной услуги по назначению помощника совершеннолетнему дееспособному гражданину, нуждающемуся в установлении патронажа.

В соответствии с постановлением Правительства Санкт-Петербурга от 25.07.2011 № 1037 «О Порядке разработки и утверждения исполнительными органами государственной власти Санкт-Петербурга административных регламентов предоставления государственных услуг (исполнения государственных функций)» и постановлением Правительства Санкт-Петербурга от 30.12.2009 № 1593 «О некоторых мерах по повышению качества предоставления государственных услуг в Санкт-Петербурге», во исполнение пункта 1.2 протокола заседания Комиссии по проведению административной реформы в Санкт-Петербурге от 24.08.2012 № 45, руководствуясь Распоряжением от 21.09.2012 № 214-р Комитета по социальной политике Санкт-Петербурга, местная администрация МО Правобережный

ПОСТАНОВЛЯЕТ:

1. Утвердить административный регламент по предоставлению местной администрацией внутригородского муниципального образования Санкт-Петербурга муниципальный округ Правобережный, осуществляющей отдельные государственные полномочия Санкт-Петербурга по организации и осуществлению деятельности по опеке и попечительству, назначению и выплате денежных средств на содержание детей, находящихся под опекой или попечительством, и денежных средств на содержание детей, переданных на воспитание в приемные семьи, в Санкт-Петербурге, государственной услуги по назначению помощника совершеннолетнему дееспособному гражданину, нуждающемуся в установлении патронажа.
2. Опубликовать в информационно-публицистическом бюллетене «Оккервиль» и на официальном сайте МО Правобережный.
3. Постановление вступает в силу после официального опубликования.
4. Контроль за выполнением постановления возложить на руководителя отдела опеки и попечительства Е.В. Тешеву.

Глава местной администрации И.Р. Тонкель

Приложение к постановлению местной администрации МО Правобережный от 19 декабря 2012 г. № 474

Регламент по предоставлению местной администрацией внутригородского муниципального образования Санкт – Петербурга муниципальный округ Правобережный, осуществляющей отдельные государственные полномочия Санкт-Петербурга по организации и осуществлению деятельности по опеке и попечительству, назначению и выплате денежных средств на содержание детей, находящихся под опекой или попечительством, и денежных средств на содержание детей, переданных на воспитание в приемные семьи, в Санкт-Петербурге, государственной услуги по назначению помощника совершеннолетнему дееспособному гражданину, нуждающемуся в установлении патронажа

1. Общие положения

1.1. Предметом регулирования настоящего регламента являются отношения, возникающие между заявителями и местной администрацией внутригородского муниципального образования Санкт – Петербурга муниципальный округ Правобережный (далее – местная администрация МО Правобережный), сроки и последовательность административных процедур (действий) органов опеки и попечительства местной администрации МО Правобережный, при предоставлении государственной услуги по установлению патронажа над совершеннолетним дееспособным гражданином.

1.2. Блок-схема предоставления государственной услуги приведена в приложении № 1 к настоящему регламенту.

1.3. Заявители, а также лица, имеющие право выступать от их имени.

1.3.1. Заявителями являются граждане Российской Федерации.

1.4. Требования к порядку информирования и предоставления государственной услуги.

1.4.1. В предоставлении государственной услуги участвуют:

1.4.1.1. Санкт-Петербургское государственное казенное учреждение «Многофункциональный центр предоставления государственных услуг» (далее – Многофункциональный центр). Места нахождения и графики работы подразделений Многофункционального центра приведены в Приложении № 3.

1.4.1.2. Информацию об исполнительных органах государственной власти Санкт-Петербурга и организациях, участвующих в предоставлении государственной услуги заявители могут получить следующими способами:

1.4.1.3. По телефонам, указанным в Приложении № 2 к настоящему регламенту.

1.4.1.4. В Центре телефонного обслуживания Многофункционального центра, указанному в Приложении 3 к настоящему регламенту. Адрес: 191124, Санкт-Петербург, ул. Красного Текстильщика, д. 10-12, литера О.

График работы:

понедельник-четверг .... 9.00 – 18.00
пятница .... 9.00 – 17.00,
перерыв .... 13.00 – 13.48,
выходные дни .... суббота, воскресенье.

Места нахождения и графики работы подразделений Многофункционального центра приведены в приложении № 2 к настоящему регламенту. Центр телефонного обслуживания – 573-90-00. Справочные телефоны подразделений Многофункционального центра приведены в приложении № 3 к настоящему регламенту.Адрес сайта и электронной почты: www.gu.spb.ru/mfc/, e-mail: knz@mfcspb.ru.

1.4.1.5. Посредством письменных обращений в оран опеки и попечительства местной администрации МО Правобережный, Многофункциональный центр и его подразделения.

1.4.1.6. На стендах в местах предоставления государственной услуги.

1.4.1.7. На Портале «Государственные услуги в Санкт-Петербурге» (www.gu.spb.ru) в сети Интернет на официальных сайтах органов (организаций), указанных в пункте 1.4.1.

1.4.2. Перед предоставлением государственной услуги заявителям необходимо обратиться в следующие органы (организации): к терапевту – медицинское заключение лечебно-профилактического учреждения о результатах освидетельствования гражданина выразившего желание быть помощником; к работодателю, председателю ТСЖ, руководителю учебного заведения – характеристика с места работы (учебы, места жительства).

2. Стандарт предоставления государственной услуги

2.1. Наименование государственной услуги: установление патронажа над совершеннолетним дееспособным гражданином. Краткое наименование государственной услуги: установление патронажа над совершеннолетним дееспособным гражданином.

2.2. Государственная услуга предоставляется местной администрацией МО Правобережный, на территории которого проживает совершеннолетний дееспособный гражданин, нуждающийся в установлении над ним патронажа, во взаимодействии с Многофункциональным центром.

2.3. Результатами предоставления государственной услуги являются: издание Постановления местной администрацией МО Правобережный об установлении патронажа над совершеннолетним дееспособным гражданином: на бумажном носителе – ответ (письмо) о предоставлении государственной услуги выдается лично заявителю местной администрацией МО Правобережный или Многофункциональным центром либо направляется через отделения федеральной почтовой связи; в форме электронного документа – путем отправки по электронной почте либо через Портал.

2.4. Сроки предоставления государственной услуги: решение об установлении патронажа над совершеннолетним дееспособным гражданином принимается в течении месяца, со дня выявления совершеннолетнего дееспособного гражданина;

2.5. Перечень нормативных правовых актов, регулирующих отношения, возникающие в связи с предоставлением государственной услуги: Гражданский кодекс Российской Федерации; Федеральный закон от 27.07.2010 № 210-ФЗ «Об организации предоставления государственных и муниципальных услуг»; Федеральный закон от 27.07.2006 № 152-ФЗ «О персональных данных»; Федеральный закон от 06.04.2011 № 63-ФЗ «Об электронной подписи»; Закон Санкт-Петербурга от 31.10.2007 № 536-109 «О наделении органов местного самоуправления в Санкт-Петербурге отдельными государственными полномочиями Санкт-Петербурга по организации и осуществлению деятельности по опеке и попечительству, назначению и выплате денежных средств на содержание детей, находящихся под опекой или попечительством, и денежных средств на содержание детей, переданных на воспитание в приемные семьи, в Санкт-Петербурге»; постановление Правительства Санкт-Петербурга от 16.09.2008 № 1182 «О Комитете по социальной политике Санкт-Петербурга»; постановление Правительства от 23.12.2011 № 1753 «О порядке межведомственного информационного взаимодействия при предоставлении государственных и муниципальных услуг исполнительными органами государственной власти Санкт-Петербурга и органами местного самоуправления в Санкт-Петербурге, а также услуг государственных учреждений, подведомственных исполнительным органам государственной власти Санкт-Петербурга, и других организаций, в которых размещается государственное задание (заказ)».

2.6. Исчерпывающий перечень документов, необходимых в соответствии с нормативными правовыми актами для предоставления государственной услуги, подлежащих представлению заявителем: заявление совершеннолетнего дееспособного гражданина, который по состоянию здоровья не может самостоятельно осуществлять и защищать свои права и исполнять свои обязанности (образец заявления приведен в приложении № 4); заявление гражданина о согласии на назначение его помощником (образец заявления приведен в приложении № 5); документ, подтверждающий, что совершеннолетний дееспособный гражданин нуждается в посторонней помощи (справка от терапевта о том, что гражданин нуждается в постоянной посторонней помощи); паспорт дееспособного гражданина, который по состоянию здоровья не может самостоятельно осуществлять и защищать свои права и исполнять свои обязанности; паспорт гражданина выразившего желание быть помощником; характеристика с места работы (учебы, места жительства) гражданина выразившего желание быть помощником (характеристика с места работы от руководителя, либо характеристика с места учебы от руководителя учебного заведения, либо характеристика с места жительства от председателя ТСЖ, начальника жилищно-эксплуатационной службы); медицинское заключение лечебно-профилактического учреждения о результатах освидетельствования гражданина выразившего желание быть помощником (заключение терапевта о состоянии здоровья гражданина выразившего желание быть помощником); справка о регистрации по месту пребывания гражданина, который по состоянию здоровья не может самостоятельно осуществлять и защищать свои права и исполнять свои обязанности; справка о регистрации по месту пребывания гражданина выразившего желание быть помощником.

2.7. Исчерпывающий перечень документов, необходимых в соответствии с нормативными правовыми актами для предоставления государственной услуги, которые находятся в распоряжении исполнительных органов государственной власти Санкт-Петербурга, иных органов и организаций, участвующих в предоставлении государственной услуги, и которые заявитель вправе представить: справка о регистрации по месту жительства гражданина, который по состоянию здоровья не может самостоятельно осуществлять и защищать свои права и исполнять свои обязанности (в отношении жилых помещений, ведение регистрационного учета граждан по месту жительства в которых в части, возложенной на жилищные организации, осуществляют Санкт-Петербургские государственные казенные учреждения – районные жилищные агентства), справка о регистрации по месту жительства гражданина выразившего желание быть помощником (в отношении жилых помещений, ведение регистрационного учета граждан по месту жительства в которых в части, возложенной на жилищные организации, осуществляют Санкт-Петербургские государственные казенные учреждения – районные жилищные агентства), акт обследования жилищно-бытовых условий гражданина, который по состоянию здоровья не может самостоятельно осуществлять и защищать свои права и исполнять свои обязанности, а также гражданина выразившего желание быть помощником (акт обследования жилищно-бытовых условий гражданина из органов опеки и попечительства);

2.7.1. При предоставлении государственной услуги запрещено требовать от заявителя: представления документов и информации или осуществления действий, представление или осуществление которых не предусмотрено нормативными правовыми актами, регулирующими отношения, возникающие в связи с предоставлением государственной услуги; представления документов и информации, которые находятся в распоряжении органов, предоставляющих государственную услугу, иных государственных органов, органов местного самоуправления и организаций, в соответствии с нормативными правовыми актами Российской Федерации, нормативными правовыми актами субъектов Российской Федерации и муниципальными правовыми актами.

2.8. Оснований для отказа в приеме документов, необходимых для предоставления государственной услуги, действующим законодательством Российской Федерации и Санкт-Петербурга не предусмотрено.

2.9. Оснований для приостановления и (или) отказа в предоставлении государственной услуги действующим законодательством не предусмотрено.

2.10. Услуги, необходимые и обязательные для предоставления государственной услуги, в том числе сведения о документе (документах), выдаваемом (выдаваемых) организациями, участвующими в предоставлении государственной услуги отсутствуют.

2.11. Плата за предоставление государственной услуги не взимается.

2.12. Максимальный срок ожидания в очереди (при ее наличии) при подаче заявления о предоставлении государственной услуги и при получении результата государственной услуги в органах опеки и попечительства местной администрации МО Правобережный не должен превышать сорока минут.

2.13. Регистрации заявления осуществляется органом опеки и попечительства местной администрации МО Правобережный в течение одного рабочего дня с момента получения документов, указанных в пункте 2.6 настоящего регламента.

2.13.1. Срок и порядок регистрации заявления о предоставлении государственной услуги: при личном обращении заявителя в орган опеки и попечительства регистрация заявления о предоставлении государственной услуги осуществляется специалистом органа опеки и попечительства в присутствии заявителя.

Срок регистрации запроса заявителя в органах опеки и попечительства составляет не более 30 минут. Срок регистрации запроса заявителя о предоставлении государственной услуги через Портал в течение суток.

2.13.2. При личном обращении заявителя в Многофункциональный центр заявление о предоставлении государственной услуги регистрируется специалистом Многофункционального центра в присутствии заявителя, которому выдается расписка с регистрационным номером, присвоенном межведомственной автоматизированной системой «Обеспечение деятельности многофункционального центра предоставления государственных услуг в Санкт-Петербурге и предоставления государственных услуг через портал государственных услуг в Санкт-Петербурге». Срок регистрации запроса о предоставлении государственной услуги в Многофункциональном центре составляет 15 минут.

2.14. Требования к помещениям, в которых предоставляются государственные услуги, к месту ожидания и приема заявителей, размещению и оформлению визуальной, текстовой и мультимедийной информации о порядке предоставления государственной услуги.

2.14.1. Помещения, в которых предоставляются государственные услуги, место ожидания, должны иметь площади, предусмотренные санитарными нормами и требованиями к рабочим (офисным) помещениям, где оборудованы рабочие места с использованием персональных компьютеров и копировальной техники, и места для приема посетителей, а также должны быть оборудованы стульями и столами, иметь писчие принадлежности (карандаши, авторучки, бумагу) для заполнения запросов о предоставлении государственной услуги и производству вспомогательных записей (памяток, пояснений).

2.14.2. На информационных стендах, размещаемых в местах приема граждан, и на официальном сайте Правительства Санкт-Петербурга содержится следующая информация: наименование государственной услуги; перечень исполнительных органов государственной власти Санкт-Петербурга и организаций, участвующих в предоставлении государственной услуги; график (режим) работы Комитета, органа опеки и попечительства внутригородского муниципального образования Санкт-Петербурга, осуществляющих прием и консультации заявителей по вопросам предоставления государственной услуги; адреса исполнительных органов государственной власти Санкт-Петербурга и организаций, участвующих в предоставлении государственной услуги; контактная информация об исполнительных органах государственной власти Санкт-Петербурга и организациях, участвующих в предоставлении государственной услуги; порядок предоставления государственной услуги; последовательность посещения заявителем исполнительных органов государственной власти Санкт-Петербурга и организаций, участвующих в предоставлении государственной услуги; перечень категорий граждан, имеющих право на получение государственной услуги; перечень документов, необходимых для получения государственной услуги; образец заполнения заявления на получение государственной услуги; порядок записи на прием к должностному лицу.

2.15. Показатели доступности и качества государственной услуги, в том числе количество взаимодействий заявителя с должностными лицами при предоставлении государственной услуги и их продолжительность, возможность получения государственной услуги на базе Многофункционального центра, возможность получения информации о ходе предоставления государственной услуги, в том числе с использованием информационно-коммуникационных технологий, возможность получения государственной услуги в электронном виде (если это не запрещено законодательством Российской Федерации и Санкт-Петербурга) с указанием этапов перехода на предоставление услуг в электронном виде, определенных Правительством Санкт-Петербурга, и иные показатели качества и доступности предоставления государственной услуги.

2.15.1. Показатели доступности и качества государственной услуги:

2.15.2. Количество взаимодействий заявителя с исполнительными органами государственной власти Санкт-Петербурга, а также иными органами и организациями, участвующими в предоставлении государственной услуги – не более 2.

2.15.3. Продолжительность взаимодействия должностных лиц при предоставлении государственной услуги указаны в разделе 3 настоящих методических рекомендаций.

2.15.4. Способы предоставления государственной услуги заявителю: непосредственно при посещении исполнительного органа государственной власти Санкт-Петербурга (организации), участвующего в предоставлении государственной услуги; в подразделении Многофункционального центра; в электронном виде (посредством Портала в соответствии с этапами предоставления государственной услуги, определенными распоряжением Правительства Санкт-Петербурга от 22.03.2011 № 8-рп).

2.15.5. В случае направления заявителем заявления и документов, необходимых для предоставления государственной услуги, через Портал с прохождением промежуточных этапов предоставления государственной услуги заявитель может ознакомиться на Портале (в соответствии с этапами предоставления государственной услуги, определенными распоряжением Правительства Санкт-Петербурга от 22.03.2011 № 8-рп).

2.15.6. Сроки промежуточного информирования заявителя о результатах предоставления государственной услуги действующим законодательством не предусмотрены.

2.15.7. Количество документов, необходимых для предоставления заявителем в целях получения государственной услуги: от 9 до 12.

2.15.8. Количество документов (информации), которую орган опеки и попечительства местной администрации МО Правобережный запрашивает без участия заявителя: от 0 до 3.

2.15.9. Количество услуг, являющихся необходимыми и обязательными для предоставления государственной услуги: 0.

2.15.10. Административные процедуры в рамках предоставления государственной услуги, осуществляемые в электронном виде, осуществляются органом опеки и попечительства местной администрации МО Правобережный в соответствии с этапами предоставления государственной услуги, определенными распоряжением Правительства Санкт-Петербурга от 22.03.2011 № 8-рп.

2.15.11. Срок предоставления государственной услуги – решение о предоставлении государственной услуги принимается органом опеки и попечительства местной администрации МО Правобережный не позднее 15 дней с момента поступления обращения и предоставления всех необходимых документов.

2.15.12. Порядок осуществления контроля за предоставлением государственной услуги, со стороны граждан, их объединений и организаций осуществляется в соответствии с действующим законодательством.

2.16. Иные требования.

2.16.1. Информация по вопросам предоставления государственной услуги доводится до сведения заявителей, иных заинтересованных лиц по их письменным и устным обращениям. Органом опеки и попечительства местной администрацией МО Правобережный принимаются обращения в письменном виде свободной формы. В письменном обращении указываются: наименование структурного подразделения либо фамилия, имя, отчество соответствующего должностного лица, а также фамилия, имя, отчество заявителя, почтовый адрес, по которому должны быть направлены ответ, уведомление о переадресации обращения, суть обращения, подпись заявителя и дата.

В случае необходимости в подтверждение изложенных в письменном обращении фактов к письменному обращению прилагаются документы и материалы либо их копии. Ответ на письменное обращение дается в простой, четкой, понятной форме с указанием фамилии и инициалов, номера телефона специалиста, оформившего ответ. При ответах на телефонные звонки и устные обращения специалист подробно и в корректной форме информирует обратившееся лицо по вопросу предоставления государственной услуги.

Ответ на телефонный звонок начинается с информации о наименовании органа, в который позвонило обратившееся лицо, фамилии, имени, отчестве и должности специалиста, принявшего телефонный звонок.

Во время разговора специалист четко произносит слова, избегает параллельных разговоров с окружающими людьми и не прерывает разговор по причине поступления звонка на другой аппарат; специалист, осуществляющий устную консультацию, принимает все необходимые меры для ответа, в том числе и с привлечением других специалистов.

В случае если специалист, к которому обратилось лицо, не может ответить на данный вопрос в настоящий момент, он предлагает обратившемуся лицу назначить другое удобное для гражданина время для консультации.

В конце консультации специалист кратко подводит итог и перечисляет действия, которые следует предпринять обратившемуся лицу.

2.16.2. По справочным номерам телефонов, указанным в пункте 1.4 настоящих методических рекомендаций, предоставляется следующая информация, связанная с предоставлением государственной услуги: перечень исполнительных органов государственной власти Санкт-Петербурга и организаций, участвующих в предоставлении государственной услуги; график (режим) работы исполнительных органов государственной власти Санкт-Петербурга и организаций, участвующих в предоставлении государственной услуги и осуществляющих прием и консультации заявителей по вопросам предоставления государственной услуги; адреса исполнительных органов государственной власти Санкт-Петербурга и организаций, участвующих в предоставлении государственной услуги; контактная информация об исполнительных органах государственной власти Санкт-Петербурга и организациях, участвующих в предоставлении государственной услуги; категории граждан, имеющие право на получение государственной услуги; перечень документов, необходимых для получения государственной услуги; срок принятия решения о предоставлении государственной услуги; о текущих административных действиях, предпринимаемых по обращению заявителя; о принятом решении по конкретному письменному обращению; порядок обжалования действий (бездействия) должностных лиц, а также принимаемых ими решений при предоставлении государственной услуги; порядок записи на прием к должностному лицу.

2.16.3. Государственная услуга может предоставляться посредством Многофункционального центра на основании соглашения о взаимодействии.

2.16.3.1. Многофункциональный центр осуществляет: взаимодействие с органами государственной власти и организациями, участвующими в предоставлении государственных услуг; информирование граждан и организаций по вопросам предоставления государственных услуг; прием и выдачу документов, необходимых для предоставления государственных услуг; обработку персональных данных, связанных с предоставлением государственных услуг.

Прием и выдачу документов, необходимых для предоставления государственной услуги, осуществляют структурные подразделения Многофункционального центра, адреса, справочные телефоны, график работы, адреса электронной почты которых приведены в приложении № 3 к настоящим методическим рекомендациям.

Действия (бездействие) должностных лиц Многофункционального центра, могут быть обжалованы руководителем Многофункционального центра.

2.16.3.2. В случае подачи документов в орган опеки и попечительства местной администрации МО Правобережный посредством Многофункционального центра специалист Многофункционального центра, осуществляющий прием документов, представленных для получения государственной услуги:

а) определяет предмет обращения;
б) проводит проверку полномочий лица, подающего документы;
в) принимает от лица, подающего документы, заявление на предоставление государственной услуги, содержащее также согласие на обработку данных;
г) проводит проверку соответствия документов требованиям, указанным в пункте 2.6 настоящих методических рекомендаций;
д) осуществляет сканирование представленных документов, формирует электронное дело, все документы которого связываются единым уникальным идентификационным кодом, позволяющим установить принадлежность документов конкретному заявителю и виду обращения за государственной услугой;
е) заверяет электронное дело своей электронной подписью (далее – ЭП);
ж) направляет копии документов и реестр документов в орган опеки и попечительства местной администрации МО Правобережный: в электронном виде (в составе пакетов электронных дел) в течение двух рабочих дней со дня обращения заявителя в Многофункциональный центр; на бумажных носителях (в случае необходимости обязательного предоставления оригиналов документов) – в течение двух рабочих дней со дня обращения заявителя в Многофункциональный центр.

По окончании приема документов специалист Многофункционального центра выдает заявителю расписку о приеме документов.

2.16.3.3. При обращении заявителя в орган опеки и попечительства местной администрации МО Правобережный посредством Многофункционального центра, при наличии в обращении указания заявителя на получение ответа по результатам рассмотрения представленных документов через Многофункциональный центр, должностное лицо органа опеки и попечительства местной администрации МО Правобережный, ответственное за подготовку ответа по результатам рассмотрения представленного заявителем, документов, направляет необходимые документы (справки, письма, решения и др.) в Многофункциональный центр для их последующей передачи заявителю: в электронном виде в течение одного рабочего дня со дня их регистрации в органе опеки и попечительства местной администрации МО Правобережный; на бумажном носителе – в срок не более трех дней со дня их регистрации в органе опеки и попечительства местной администрации МО Правобережный.

2.16.3.4. Специалист Многофункционального центра, ответственный за выдачу документов, полученных из органа опеки и попечительства местной администрации МО Правобережный по результатам рассмотрения представленных заявителем документов, в день их получения от органа опеки и попечительства местной администрации МО Правобережный сообщает заявителю о принятом решении по телефону (с записью даты и времени телефонного звонка), а также о возможности получения документов в Многофункциональном центре, если иное не предусмотрено в разделе 3 настоящих методических рекомендаций.

2.16.3.5. Контроль за соблюдением специалистами Многофункционального центра последовательности действий, указанных в пункте 2.15.3 настоящих методических рекомендаций, осуществляется руководителем соответствующего структурного подразделения Многофункционального центра.

Контроль за соблюдением положений настоящих методических рекомендаций в части, касающейся участия в предоставлении государственной услуги Многофункциональным центром, осуществляется в соответствии с соглашением о взаимодействии.

2.16.4. Государственная услуга может быть получена в электронной форме в соответствии с Планом перехода на предоставление исполнительными органами государственной власти Санкт-Петербурга государственных услуг в электронном виде, утвержденным распоряжением Правительства Санкт-Петербурга от 22.03.2011 № 8-рп «О мероприятиях по переходу на предоставление исполнительными органами государственной власти Санкт-Петербурга государственных услуг в электронном виде».

В электронном виде государственную услугу можно получить с помощью Портала.

Этапы перехода на предоставление услуг в электронном виде: 1-й этап – размещение информации об услуге в Сводном реестре государственных услуг и на Едином портале государственных; 2-й этап – размещение на Едином портале государственных услуг форм заявлений и иных документов, необходимых для получения соответствующих услуг, и обеспечение доступа к ним для копирования и заполнения в электронном виде; 3-й этап – обеспечение возможности для заявителей в целях получения услуги представлять документы в электронном виде с использованием Единого портала государственных услуг; 4-й этап – обеспечение возможности для заявителей осуществлять с использованием Единого портала государственных услуг мониторинг хода предоставления услуги; 5-й этап – обеспечение возможности получения результатов предоставления услуги в электронном виде на Едином портале государственных услуг, если это не запрещено федеральным законом.

Электронные заявления (заявки) отправляются через «Электронную приемную» Портала с использованием «логина» и «пароля» заявителя, а также могут быть подписаны заявителем электронной подписью или заверены универсальной электронной картой.

В случае, если после направления заявителем электронного заявления (заявки) необходимо посещение заявителем органа опеки и попечительства местной администрации МО Правобережный, то для заявителя, отправившего электронную заявку, должностное лицо органа опеки и попечительства местной администрации МО Правобережный, формирует приглашение на прием, которое отображается в браузере заявителя. Приглашение содержит необходимую информацию с указанием: адреса органа опеки и попечительства местной администрации МО Правобережный либо Многофункционального центра, в которые необходимо обратиться заявителю, даты и времени приема, номера очереди, идентификационного номера приглашения, а также перечня документов, которые необходимо предоставить на приеме.

В случае, если обязательное посещение заявителем органа опеки и попечительства местной администрации МО Правобережный (Многофункционального центра) не требуется, то посредством Портала осуществляется мониторинг хода предоставления государственной услуги, а также информирование заявителя о результате предоставления государственной услуги в соответствии с этапами предоставления государственной услуги в электронном виде.

3. Состав, последовательность и сроки выполнения административных процедур, требования к порядку их выполнения.

3.1. Описание последовательности административных процедур при предоставлении государственной услуги: прием заявления и документов, необходимых для предоставления государственной услуги; подготовка и направление межведомственного запроса о предоставлении документов, необходимых для предоставления государственной услуги, находящихся в распоряжении органов государственной власти и организаций, в том числе с использованием единой системы межведомственного электронного взаимодействия; выход в адрес для составления акта обследования жилищно-бытовых условий; принятие решения органом опеки и попечительства местной администрации МО Правобережный об установлении патронажа над совершеннолетним дееспособным гражданином.

3.2. Наименование административной процедуры: прием заявления и документов, необходимых для предоставления государственной услуги.

3.2.1. События (юридические факты), являющиеся основанием для начала административной процедуры: поступление (посредством личного обращения заявителя либо от Многофункционального центра) заявления и прилагаемых документов, указанных в пункте 2.6 настоящего регламента (далее – комплект документов).

3.2.2. Ответственным за выполнение административной процедуры является специалист органа опеки и попечительства местной администрации МО Правобережный.

3.2.3. Содержание и продолжительность выполнения административной процедуры.

Специалист органа опеки и попечительства местной администрации МО Правобережный, ответственный за прием заявления и документов, необходимых для предоставления государственной услуги, при обращении заявителей в орган опеки и попечительства местной администрации МО Правобережный: определяет предмет обращения; устанавливает личность заявителя и его полномочия; консультирует заявителя о порядке оформления заявления и проверяет правильность его оформления. По просьбе заявителя, не способного по состоянию здоровья либо в силу иных причин собственноручно оформить заявление, заявление может быть оформлено специалистом органа опеки и попечительства местной администрации МО Правобережный, ответственным за прием документов, о чем на заявлении делается соответствующая запись; определяет необходимость и способ информирования заявителя о принятом решении по предоставлению государственной услуги (в устной либо письменной форме, в том числе через Многофункциональный центр), о чем на заявлении делается соответствующая запись; ксерокопирует документы (в случае необходимости) для формирования личного дела, заверяет копии документов. Копии заверяются подписью лица, ответственного за прием документов, с указанием его должности, фамилии и инициалов, а также даты заверения копии; фиксирует факт приема документов, указанных в пункте 2.6 настоящего регламента, в журнале регистрации; выдает заявителю расписку о приеме документов с указанием их перечня и даты приема; специалист органа опеки и попечительства местной администрации МО Правобережный, ответственный за прием заявления и документов, необходимых для предоставления государственной услуги, посредством Многофункционального центра: получает копии документов и реестр документов из Многофункционального центра:

а) на бумажных носителях (в случае необходимости обязательного представления оригиналов документов); передает комплект документов заявителя для принятия решения специалисту органа опеки и попечительства местной администрации МО Правобережный, ответственному за подготовку.

Продолжительность административной процедуры не должна превышать трех рабочих дней.

3.2.4. Критериями принятия решения в рамках административной процедуры является соответствие комплекта документов, требованиям установленным Гражданским кодексом Российской Федерации и настоящим регламентом.

3.2.5. Результат административной процедуры: выдача заявителю расписки о приеме документов с указанием их перечня и даты приема; передача специалистом органа опеки и попечительства местной администрации МО Правобережный, ответственным за прием заявления и документов, необходимых для предоставления государственной услуги, комплекта документов специалисту органа опеки и попечительства местной администрации МО Правобережный, ответственному за подготовку Постановления об установлении патронажа.

3.2.6. Способ фиксации результата выполнения административной процедуры: регистрация заявления и документов в журнале регистрации.

3.3. Наименование административной процедуры: подготовка и направление межведомственного запроса о предоставлении документов, необходимых для предоставления государственной услуги, находящихся в распоряжении органов государственной власти и организаций, в том числе с использованием единой системы межведомственного электронного взаимодействия

3.3.1. События (юридические факты), являющиеся основанием для начала административной процедуры: установление необходимости направления межведомственного запроса при приеме документов заявителя, получение копии заявления с соответствующей записью специалистом местной администрации МО Правобережный, ответственным за подготовку, направление межведомственных запросов и получение ответов на них, от специалиста местной администрации МО Правобережный, ответственного за прием заявления и документов, необходимых для предоставления государственной услуги.

3.3.2. В рамках административной процедуры специалист местной администрации МО Правобережный, ответственный за подготовку, направление межведомственных запросов и получение ответов на них, осуществляет следующие административные действия: определяет состав документов (информации), подлежащих получению по межведомственным запросам, и органы (организации), в которые должны быть направлены межведомственные запросы; подготавливает проекты межведомственных запросов, в том числе в форме электронного документа; представляет проекты межведомственных запросов на подпись лицу, уполномоченному подписывать межведомственные запросы, в том числе с использованием электронной подписи; направляет межведомственные запросы в СПб ГКУ ЖА посредством автоматизированной информационной системы «Население. Жилой фонд»; органы опеки и попечительства внутригородских муниципальных образований Санкт-Петербурга; получает ответы на межведомственные запросы; анализирует документы (информацию), полученные в рамках межведомственного взаимодействия (ответы на межведомственные запросы), на соответствие направленному межведомственному запросу; передает полученные документы (информацию), специалисту местной администрации МО Правобережный, ответственному за подготовку постановления об установлении патронажа.

Межведомственный запрос должен содержать следующие сведения: наименование органа (организации), направляющего межведомственный запрос; наименование органа (организации), в адрес которого направляется межведомственный запрос; наименование услуги, для предоставления которой необходимо представление документа и(или) информации, а также, если имеется, номер (идентификатор) такой услуги в реестре государственных услуг или реестре муниципальных услуг; указание на положения нормативного правового акта, которыми установлено представление документа и(или) информации, необходимых для предоставления услуги, и указание на реквизиты данного нормативного правового акта; сведения, необходимые для представления документа и(или) информации, установленные настоящим регламентом; контактная информация для направления ответа на межведомственный запрос; дата направления межведомственного запроса и срок ожидаемого ответа на межведомственный запрос; фамилия, имя, отчество и должность лица, подготовившего и направившего межведомственный запрос, его подпись, в том числе электронная подпись, а также номер служебного телефона и(или) адрес электронной почты данного лица для связи.

Межведомственный запрос направляется: посредством региональной системы межведомственного электронного взаимодействия Санкт-Петербурга (далее – РСМЭВ); по электронной почте; иными способами, не противоречащими законодательству.

Датой направления межведомственного запроса считается дата регистрации исходящего запроса системой управления РСМЭВ, либо дата отправки документа с межведомственным запросом по электронной почте. В случае направления межведомственного запроса иными способами, предусмотренными законодательством, днем направления межведомственного запроса считается дата почтового отправления.

Если ответ на межведомственный электронный запрос не получен в течение 5 рабочих дней, специалист местной администрации МО Правобережный, ответственный за подготовку, направление межведомственных запросов и получение ответов на них: направляет повторный межведомственный электронный запрос; информирует об этом в электронном виде Комитет по работе с исполнительными органами государственной власти и взаимодействию с органами местного самоуправления Администрации Губернатора Санкт-Петербурга и поставщика сведений (информации), своевременно не представившего ответ на межведомственный электронный запрос.

Информация о нарушении сроков ответа направляется на официальные адреса электронной почты, указанные исполнительных органов государственной власти Санкт-Петербурга, предназначенных для направления межведомственных запросов и получения ответов на межведомственные запросы (в соответствии с Приложением № 2 к постановлению Правительства Санкт-Петербурга от 23.12.2011 №1753).

Должностное лицо, не представившее (несвоевременно представившее) запрошенный документ (или информацию), подлежит административной, дисциплинарной или иной ответственности в соответствии с законодательством Российской Федерации.

Критериями принятия решения являются полученные от заявителя заявление и прилагаемые к нему документы, предусмотренные настоящим регламентом.

Результатом административной процедуры является направление межведомственного запроса.

Способом фиксации результата является регистрация межведомственного запроса в РСМЭВ.

3.3.3. Продолжительность административной процедуры составляет один рабочий день (при условии использования единой системы межведомственного электронного взаимодействия и подключаемых к ней региональных систем межведомственного электронного взаимодействия).

В случае направления местной администрации МО Правобережный межведомственных запросов в органы государственной власти (организации) субъектов Российской Федерации и иных государств, местные администрации муниципальных образований (в том числе иных субъектов Российской Федерации) и получения ответов на них срок предоставления государственной услуги может быть увеличен в соответствии с действующим законодательством.

Срок подготовки и направления ответа на межведомственный запрос в соответствии с Порядком не может превышать пяти рабочих дней после поступления межведомственного запроса.

3.3.4. Административная процедура осуществляется специалистом местной администрации МО Правобережный, ответственным за подготовку, направление межведомственных запросов и получение ответов на них.

3.3.5. Критерием принятия решения в рамках административной процедуры является отсутствие в представленном заявителем комплекте документов, документов, указанных в пункте 2.7 настоящего регламента.

3.3.6. Результатом административной процедуры является получение местной администрацией МО Правобережный документов и информации, которые находятся в распоряжении иных органов исполнительной власти Санкт-Петербурга, и которые заявитель вправе представить, указанных в пункте 2.7 настоящего регламента.

3.3.7. Способом фиксации результата выполнения административной процедуры является регистрация запроса и ответа на запрос в информационной системе органов местного самоуправления (программном комплексе «Межведомственное взаимодействие»).

3.4. Наименование административной процедуры: выход в адрес для составления акта обследования жилищно-бытовых условий.

3.4.1 События (юридические факты), являющиеся основанием для начала административной процедуры: получение заявление совершеннолетнего дееспособного гражданина, который по состоянию здоровья не может самостоятельно осуществлять и защищать свои права и исполнять свои обязанности, а также получение заявление гражданина выразившего желание быть помощником;

3.4.2. Ответственными за выполнение административной процедуры являются:должностное лицо органа опеки и попечительства местной администрации МО Правобережный, ответственное за принятие решения об установлении патронажа; глава (заместитель главы) местной администрации МО Правобережный.

3.4.3. Содержание и продолжительность выполнения административной процедуры.

Должностное лицо органа опеки и попечительства местной администрации МО Правобережный, ответственное принятие решения об установлении патронажа: проводит проверку сведений, содержащихся в заявлении; назначает времени проведения акта обследования жилищно-бытовых условий и в установленное время выходит в адрес; по результатам проведения акта обследования жилищно-бытовых условий составляет акт обследования жилищно-бытовых условий, в котором указывает: состояние здоровья совершеннолетнего дееспособного гражданина, который по состоянию здоровья не может самостоятельно осуществлять и защищать свои права и исполнять свои обязанности, а также гражданина выразившего желание быть помощником; семейное окружение гражданина, состав семьи, наличие родственных связей; жилищно-бытовые условия, в которых проживает гражданин: наличие и принадлежность жилого помещения, его общая и жилая площадь, благоустройство и санитарно-гигиеническое состояние; в ходе обследования используются такие формы получения сведений, как беседа с гражданином, его родственниками и другими членами семьи, наблюдение, изучение документов и другие формы.

Продолжительность административной процедуры не должна превышать 30 дней с момента представления заявителем документов, указанных в пункте 2.6 настоящего регламента.

3.4.4. Критерии принятия решения в рамках административной процедуры является: получение заявления и комплекта документов, указанных в пункте 2.6 настоящего регламента.

3.4.5. Результат административной процедуры: акт обследования жилищно-бытовых условий совершеннолетнего дееспособного гражданина, который по состоянию здоровья не может самостоятельно осуществлять и защищать свои права и исполнять свои обязанности, а также гражданина выразившего желание быть помощником;

3.4.6. Способ фиксации результата выполнения административной процедуры: регистрация акта обследования жилищно-бытовых условий совершеннолетнего дееспособного гражданина, который по состоянию здоровья не может самостоятельно осуществлять и защищать свои права и исполнять свои обязанности, а также получение заявление гражданина выразившего желание быть помощником в журнале регистрации;

3.5. Наименование административной процедуры: принятие решения об установлении патронажа.

3.5.1. События (юридические факты), являющиеся основанием для начала административной процедуры: получение документов, указанных в пункте 2.6., должностным лицом органа опеки и попечительства местной администрации МО Правобережный, ответственным за принятие решения об установлении патронажа.

3.5.2. Ответственными за выполнение административной процедуры являются: должностное лицо органа опеки и попечительства местной администрации МО Правобережный, ответственное за принятие решения об установлении патронажа; глава (заместитель главы) местной администрации МО Правобережный.

3.5.3. Содержание и продолжительность выполнения административной процедуры.

Должностное лицо органа опеки и попечительства местной администрации МО Правобережный, ответственное за принятие решения об установлении патронажа: проводит проверку сведений, содержащихся в комплекте документов; в случае принятия решения об установлении патронажа – готовит проект Постановления об установлении патронажа в случае если при проверке сведений, представленных заявителем, будет установлено, что представленные сведения не соответствуют требованиям, установленным Гражданским кодексом Российской Федерации – решение об установлении патронажа не принимается; по результатам рассмотрения готовит проект соответствующего уведомления в адрес заявителя, в случае отсутствия правовых оснований для принятия решения об установлении патронажа в уведомлении указываются причины, по которым решение об установлении патронажа не было принято и порядок обжалования (далее – уведомление).

В случае подписания постановления на основании представленных документов, указанных в пункте 2.6 настоящего регламента, формирует личное дело.

Продолжительность административной процедуры не должна превышать 30 дней с момента представления заявителем документов, указанных в пункте 2.6 настоящего регламента.

3.5.4. Критерии принятия решения органом опеки и попечительства местной администрации МО Правобережный, определяются наличием или отсутствием справки от терапевта для установления патронажа.

3.5.5. Результат административной процедуры и порядок передачи результата: информирует заявителя о принятом решении.

3.5.6. Способ фиксации результата выполнения административной процедуры: подписанное главой администрации (заместителем главы) местной администрации МО Правобережный, постановление.

4. Формы контроля за исполнением административного регламента

4.1. Контроль за соблюдением и исполнением положений настоящего регламента и иных нормативных правовых актов, устанавливающих требования к предоставлению государственной услуги, осуществляет Глава местной администрации МО Правобережный (далее – Глава Администрации), заместитель главы местной администрации МО Правобережный по принадлежности вопроса в следующих формах:

4.2. Глава Администрации (заместитель главы Администрации) осуществляет контроль за: надлежащим исполнением настоящего административного регламента сотрудниками органов опеки и попечительства; обеспечением сохранности

принятых от заявителя документов и соблюдением сотрудниками Администрации особенностей по сбору и обработке персональных данных заявителя.

4.3. Глава Администрации, (заместитель главы Администрации), муниципальные служащие, непосредственно предоставляющие государственную услугу, несут персональную ответственность за соблюдение сроков и порядка приема документов, соответствие результатов рассмотрения документов требованиям законодательства, принятию мер по проверке представленных документов, соблюдение сроков и порядка предоставления государственной услуги, подготовки отказа в предоставлении государственной услуги, за соблюдение сроков и порядка выдачи документов. Персональная ответственность Главы Администрации, (заместителя главы Администрации) и муниципальных служащих закрепляется в должностных регламентах в соответствии с требованиями законодательства.

В частности, муниципальные служащие несут ответственность за: требование у заявителей документов или платы, не предусмотренных административным регламентом; отказ в приеме документов по основаниям, не предусмотренным административным регламентом; нарушение сроков регистрации запросов заявителя о предоставлении государственной услуги; нарушение срока предоставления государственной услуги; направление необоснованных межведомственных запросов; нарушение сроков подготовки межведомственных запросов и ответов на межведомственные запросы; необоснованное не предоставление информации на межведомственные запросы.

4.4. Начальник подразделения Многофункционального центра осуществляет контроль за: надлежащим исполнением настоящего административного регламента сотрудниками подразделения Многофункционального центра; полнотой принимаемых специалистами Многофункционального центра от заявителя документов и качество оформленных документов для передачи их в орган опеки и попечительства; своевременностью и полнотой передачи в орган опеки и попечительства принятых от заявителя документов; своевременностью и полнотой доведения до заявителя принятых от органа опеки и попечительства информации и документов, являющихся результатом решения о предоставлении государственной услуги, принятого органом опеки и попечительства; обеспечением сохранности принятых от заявителя документов и соблюдением сотрудниками подразделения особенностей по сбору и обработке персональных данных заявителя.

Персональная ответственность руководителя подразделения Многофункционального центра и специалистов подразделения Многофункционального центра закрепляется в должностных инструкциях в соответствии с требованиями законодательства.

Специалисты подразделения Многофункционального центра несут ответственность за: качество приема комплекта документов у заявителя, в случае, если несоответствие представленных документов, указанных в административном регламенте явилось основанием для отказа заявителю в предоставлении государственной услуги; своевременность информирования заявителя о результате предоставления государственной услуги.

4.5. Оператор Портала (специалисты СПб ГУП «Санкт-Петербургский информационно-аналитический центр») осуществляют контроль за своевременностью доставки электронных заявлений на автоматизированное рабочее место специалиста структурного подразделения органа опеки и попечительства.

Персональная ответственность специалистов СПб ГУП «Санкт-Петербургский информационно-аналитический центр» закрепляется в должностных инструкциях в соответствии с требованиями законодательства.

Специалисты СПб ГУП «Санкт-Петербургский информационно-аналитический центр» несут ответственность за: технологическое обеспечение работы Портала; проведение ежедневного мониторинга незакрытых структурными подразделениями органа опеки и попечительства обращений заявителей на Портале и направление сообщений о незакрытых обращениях заявителей Главе Администрации по официальным адресам электронной почты.

V. Досудебный (внесудебный) порядок обжалования решений и действий (бездействия) местной администрации МО Правобережный при предоставлении государственной услуги, а также должностных лиц и муниципальных служащих местной администрации МО Правобережный

5.1. Заявители имеют право на досудебное (внесудебное) обжалование решений и действий (бездействия), принятых (осуществляемых) местной администрации МО Правобережный, в ходе предоставления государственной услуги. Досудебный (внесудебный) порядок обжалования не исключает возможность обжалования решений и действий (бездействия), принятых (осуществляемых) в ходе предоставления государственной услуги, в судебном порядке. Досудебный (внесудебный) порядок обжалования не является для заявителя обязательным.

5.2. Предметом досудебного (внесудебного) обжалования являются:

5.2.1. Нарушение срока регистрации запроса заявителя о предоставлении государственной услуги;

5.2.2. Нарушение срока предоставления государственной услуги;

5.2.3. Требование у заявителя документов, не предусмотренных нормативными правовыми актами Российской Федерации, нормативными правовыми актами субъектов Российской Федерации, муниципальными правовыми актами для предоставления государственной услуги;

5.2.4. Отказ в приеме документов, предоставление которых предусмотрено нормативными правовыми актами Российской Федерации, нормативными правовыми актами субъектов Российской Федерации, муниципальными правовыми актами для предоставления государственной услуги у заявителя;

5.2.5. Отказ в предоставлении государственной услуги, если основания отказа не предусмотрены федеральными законами и принятыми в соответствии с ними иными нормативными правовыми актами Российской Федерации, нормативными правовыми актами Санкт-Петербурга;

5.2.6. Затребование с заявителя при предоставлении государственной услуги платы, не предусмотренной нормативными правовыми актами Российской Федерации, нормативными правовыми актами Санкт-Петербурга;

5.2.7. Отказ местной администрации МО Правобережный, муниципального служащего местной администрации МО Правобережный в исправлении допущенных опечаток и ошибок в выданных в результате предоставления государственной услуги документах, либо нарушение установленного срока таких исправлений;

5.3. Общие требования к порядку подачи и рассмотрения жалобы.

5.3.1. Жалоба подается в письменной форме на бумажном носителе, в электронной форме в местную администрацию МО Правобережный. Жалобы на решения, принятые руководителем местной администрации МО Правобережный, подаются в Правительство Санкт-Петербурга.

5.3.2. Жалоба может быть направлена по почте, через многофункциональный центр, с использованием информационно-телекоммуникационной сети «Интернет», официального сайта местной администрации МО Правобережный, единого портала государственных и муниципальных услуг либо регионального портала государственных и муниципальных услуг, а также может быть принята при личном приеме заявителя.

5.3.3. Заявитель имеет право на получение информации и документов, необходимых для обоснования и рассмотрения жалобы (претензии). Местная администрация МО Правобережный, его должностные лица, муниципальные служащие местной администрации МО Правобережный обязаны предоставить заявителю возможность ознакомления с документами и материалами, непосредственно затрагивающими его права и свободы, если не имеется установленных федеральным законодательством ограничений на информацию, содержащуюся в этих документах, материалах. При этом документы, ранее поданные заявителями в местную администрацию МО Правобережный, выдаются по их просьбе в виде выписок или копий.

5.3.4. Жалоба должна содержать: наименование местной администрации МО Правобережный, должностного лица местной администрации МО Правобережный либо муниципального служащего местной администрации МО Правобережный, решения и действия (бездействие) которых обжалуются; фамилию, имя, отчество (последнее – при наличии), сведения о месте жительства заявителя – физического лица либо наименование, сведения о месте нахождения заявителя – юридического лица, а также номер (номера) контактного телефона, адрес (адреса) электронной почты (при наличии) и почтовый адрес, по которым должен быть направлен ответ заявителю; сведения об обжалуемых решениях и действиях (бездействии) местной администрации МО Правобережный, должностного лица местной администрации МО Правобережный либо муниципального служащего местной администрации МО Правобережный; доводы, на основании которых заявитель не согласен с решением и действием (бездействием) местной администрации МО Правобережный, должностного лица местной администрации МО Правобережный, либо муниципального служащего местной администрации МО Правобережный. Заявителем могут быть представлены документы (при наличии), подтверждающие доводы заявителя, либо их копии.

5.3.5. Жалоба, поступившая в местную администрацию МО Правобережный, подлежит рассмотрению в следующие сроки: в течение пятнадцати рабочих дней со дня регистрации жалобы; в течение пяти рабочих дней со дня регистрации жалобы в случае обжалования отказа местной администрации МО Правобережный, должностного лица местной администрации МО Правобережный или муниципального служащего местной администрации МО Правобережный в приеме документов у заявителя либо в исправлении допущенных опечаток и ошибок или в случае обжалования нарушения установленного срока таких исправлений; в иные сроки в случаях, установленных Правительством Российской Федерации.

5.3.6. По результатам рассмотрения жалобы местной администрации МО Правобережный принимает одно из следующих решений: удовлетворяет жалобу, в том числе в форме отмены принятого решения, исправления допущенных местной администрацией МО Правобережный опечаток и ошибок в выданных в результате предоставления государственной услуги документах, возврата заявителю денежных средств, взимание которых не предусмотрено нормативными правовыми актами Российской Федерации, нормативными правовыми актами субъектов Российской Федерации, а также в иных формах; отказывает в удовлетворении жалобы.

5.3.7. Не позднее дня, следующего за днем принятия решения, заявителю в письменной форме и по желанию заявителя в электронной форме направляется мотивированный ответ о результатах рассмотрения жалобы.

5.3.8. При рассмотрении обращения государственным органом, органом местного самоуправления или должностным лицом граждани имеет право: знакомиться с документами и материалами, касающимися рассмотрения жалобы, если это не затрагивает права, свободы и законные интересы других лиц и если в указанных документах и материалах не содержатся сведения, составляющие государственную или иную охраняемую федеральным законом тайну; получать письменный ответ по существу поставленных в жалобе вопросов, уведомление о переадресации письменного обращения в государственный орган, орган местного самоуправления или должностному лицу, в компетенцию которых входит решение поставленных в обращении вопросов; обращаться с жалобой на принятое по обращению решение или на действие (бездействие) в связи с рассмотрением обращения в административном и (или) судебном порядке в соответствии с законодательством Российской Федерации; представлять дополнительные документы и материалы либо обращаться с просьбой об их истребовании, в том числе в электронной форме; обращаться с заявлением о прекращении рассмотрения жалобы.

5.3.9. В случае установления в ходе или по результатам рассмотрения жалобы признаков состава административного правонарушения или преступления, должностное лицо, наделенное полномочиями по рассмотрению жалоб, незамедлительно направляет имеющиеся материалы в органы прокуратуры.

5.3.10. Исполнительные органы государственной власти Санкт-Петербурга и должностные лица, которым может быть адресована жалоба (претензия) заявителя в досудебном (внесудебном) порядке. В случае, если предметом жалобы (претензии) заявителя являются действия сотрудника подразделения Многофункционального центра, жалоба (претензия) направляется в адрес Администрации Губернатора Санкт-Петербурга: 191060, Смольный, Администрация Губернатора Санкт-Петербурга; E-mail: ukog@gov.spb.ru; телефон: 576-70-42.

В случае, если предметом жалобы (претензии) заявителя являются действия оператора Портала, жалоба (претензия) направляется в адрес: Комитета по информатизации и связи: 191060, Смольный, Комитет по информатизации и связи; E-mail: kis@gov.spb.ru; Телефон:576-71-23.

В случае, если предметом жалобы (претензии) заявителя являются действия муниципальных служащих местной администрации МО Правобережный, предоставляющего государственную услугу, жалоба (претензия) может быть направлена в адрес Комитета по социальной политике Санкт-Петербурга: 190000, Санкт-Петербург, пер. Антоненко, д. 6, тел. (812) 576-24-61, факс (812) 576-24-60, адрес электронной почты: ksp@gov.spb.ru.

Вице-губернатор Санкт-Петербурга, курирующий соответствующую отрасль: 191060, Смольный, Санкт-Петербург, тел. (812) 576-44-80, факс (812) 576-7955.

Приложение№ 1 к регламенту

БЛОК-СХЕМА

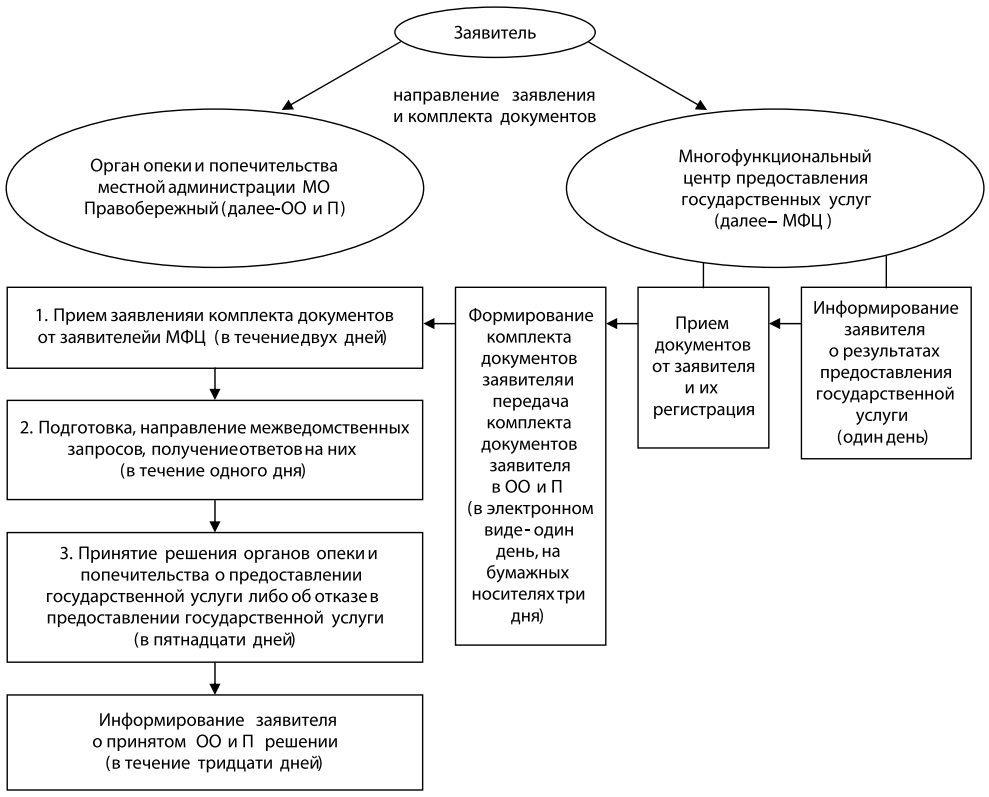

ПРИЛОЖЕНИЕ № 2 к регламенту

№ /п	Полное наименование органа местного самоуправления	Адрес (с указанием почтового индекса)	Контактные телефоны, ф.: (с указанием кода города)	Адрес электронной почты	Адрес сайта	Контактный телефон /ф.:/e-mail глав местных администрации муниципальных образований	Регламент приема граждан главами местных администрации муниципальных образо ваний	телефоны/ф.:/ e-mail ответственных специалистов	Регламент приема граждан ответственными специалистами
1	Местная администрация муниципального образования муниципальный округ Коломна	Санкт-Петербург, наб. канала Крюкова, д.11 190068	(812) 714-09-83, ф.: (812) 714-08-43	mokolomna@inbox.ru	www.kolomna-spb.ru	(812) 714-08-43	нет	(812) 714-08-43	Вторник 15.00-17.00 пятница 11.00-13.00
2	Администрация муниципального образования Сенной округ	Санкт-Петербург, наб. р. Фонтанка, д. 89, 190031	(812) 310-16-96 ф.: (812) 310-29-22	msmoso@mail. wplus.net	www.sennoi-okrug. spb.ru	(812) 310-44-00	второй и четвертый четверг 17.00- 19.00	(812) 310-29-22	Вторник 15.00-18.00 Четверг 10.00-13.00
3	Местная администрация Муниципального образования муниципальный округ Адмиралтейский округ	Санкт-Петербург, ул. Декабристов, д.18, 190000	(812) 314-96-60 (812) 312-31-83	admiralokrug@mail.ru	нет	(812) 314-96-60 ф.: (812) 312-31-83	ежедневно в часы работы администрации	(812) 571-66-01, ул. Почтамтская, д.11	Вторник 14.00-17.00 Четверг 10.00-13.00
4	Местная администрация муниципального образования муниципальный округ Семеновский	Санкт-Петербург, Большой Казачий пер., д .5-7, 191180	ф.: (812) 316-26-30	mo4@mailsp.ru	www.sankt-peterburg. info/mo4	(812) 764-96-89 ф.: (812) 764-89-53	Ежедневно 9.00-17.00 пятница 9.00-16.00	(812) 764-89-53 т/ф.: (812) 764-89-53	Вторник 15.00-17.00 Четверг 10.00-13.00
5	Местная администрация муниципального образования муниципальный округ Измайловское	Санкт-Петербург, Егорова ул., д. 18, 190005	(812) 316-35-81 (812) 316-62-57 ф.: 317-82-70 т/ф.: 575-08-95	mc5@frinet.org	mc5/frinet.org	(812) 575-08-95 (812) 317-80-92 т/ф.: (812) 316-53-69	ежедневно 9.00-18.00	(812) 495-39-64	Вторник 15.00-18.00 Четверг 10.00-13.00
6	Местная администрация муниципального образования муниципальный округ Екатерингофский	Санкт-Петербург, Нарвский пр., д. 16,190020	(812) 252-40-03 ф.: (812) 147-20-08	mo6@list.ru	www.mo-6.spb.ru	(812) 746-67-36 (812) 746-60-55	Понедельник, среда, пятница 16.00- 18.00	ф.: 786-84-57, 786-88-91	Вторник 15.00-18.00 Четверг 17.00-19.00
7	Местная администрация муниципального образования муниципальный округ №7	Санкт-Петербург, 12 линия, В.О., д.7, 199178	(812) 321-20-46 ф.: (812) 321-14-00	mcmo7@yandex.ru	www.mo7spb.ru	(812) 321-14-01 (812) 321-20-46 (812) 321-14-00	Ежедневно 10.00-17.00	(812) 320-73-60	Понедельник Четверг 14.00-17.00
8	Местная администрация муниципального образования муниципальный округ Васильевский	Санкт-Петербург, 4 линия, В.О., д.45, 199004	ф.: (812) 328-58-31 (812) 323-32-34 (812) 323-32-61	msmo8@mail.ru	www.omsu.spb.ru	(812) 328-58-31	Вторник, четверг 11.00-13.00	(812) 323-32-34	Вторник 16.00-18.00 Четверг 10.00-13.00
9	Местная администрация муниципального образования Гавань	Санкт-Петербург, Шевченко ул., д. 29,199406	(812) 355-70-34 ф.: (812) 355-54-19	gavan@mail.ipnet.ru	www.omsu.spb.ru	(812) 355-70-34 ф.: (812) 355-54-19	Понедельник 11.00-13.00 Четверг 17.00-19.00	(812) 355-74-43, (812)355-70-34	Понедельник, четверг 14.00-17.30
10	Местная администрация муниципального образования муниципальный округ Округ Морской	Санкт-Петербург, Кораблестроителей ул., д.21, к.1, литер. Д, 199226	(812) 356-65-03 ф.: (812) 356-55-22 (812) 356-38-60	brams10@mail.ru	www.mo-morsk-10. spb.ru	(812) 356-55-22 (812) 356-68-46 ф.: (812) 356-38-60	Вторник 11.00-13.00	(812)356-65-03 т/ф.: 356-13-13	Понедельник 15.00-18.00 Пятница 10.00-13.00
11	Местная администрация муниципального образования муниципальный округ Остров Декабристов	Санкт-Петербург, Кораблестроителей ул., д.35, к.5, 199397	ф.:(812) 351-19-15 (812) 351-19-14 (812) 351-19-13	vestnik_mo11@mail.ru	www.sankt-peterburg. info/mo11/	(812) 351-19-15	Вторник, среда, четверг, 10.00-18.00	(812) 351-19-15	Понедельник 14.00-17.30 четверг 10.00-12.30
12	Местная администрация муниципального образования муниципальный округ Сампсониевское	Санкт-Петербург, Большой Сампсониевский пр., д.86, 194100	ф.: (812) 596-32-78 (812) 596-33-02	mo12@frinet.org	www.mo12.sp.ru	ф.: (812) 596-32-78 (812) 596-33-02	Вторник 15.00-18.00 Четверг 10.00-13.00 (по записи)	(812) 596-32-73 ф.: (812) 596-32-78	Вторник 15.00-18.00 Четверг 10.00-13.00
13	Местная администрация муниципального образования муниципальный округ Светлановское	Санкт-Петербург, Тореза пр., д.35, к.2, 194223	(812) 552-65-38	mo.svetlanovskoe@ yandex.ru	www. svetlanovskoe. spb.ru	(812) 550-20-06 ф.: (812) 552-65-38	Вторник 16.00-18.00	(812) 550-26-24	Вторник 15.00-18.00 Четверг 10.00-13.00
14	Местная администрация муниципального образования муниципальный округ Сосновское	Санкт-Петербург, Есенина ул., д.7, 194291	ф.: (812) 594-25-88 (812) 511-65-05	sosnovskoe@mail..ru	www. sankt-peterburg. info/ mososnovskoe	(812) 296-34-67	ежедневно	(812) 296-34-67	Вторник 15.00-18.00 Четверг 10.00-13.00
15	Местная администрация муниципального образования муниципальный округ №15	Санкт-Петербург, Сиреневый б-р, д. 18, лит А, 194352	ф.: (812) 516-63-77	mo15@newalink.net	www.mo15.spb.ru	(812) 516-63-77	Вторник 15.00-19.00	(812) 516-63-77 600-22-83	Среда 14.00-17.00 Пятница 10.00-14.00
16	Местная администрация муниципального образования муниципальный округ Парнас	Санкт-Петербург, Энгельса пр., д.131, к.1, 194295	(812) 599-16-98 (812) 296-24-98	moparnas@mail.ru		(812) 599-16-98 (812) 598-14-02	вторник 15.00-18.00 четверг 10.00-13.00	(812)296-10-95 ф.: 598-14-02	Вторник 15.00-18.00 Четверг 10.00-13.00
17	Местная администрация муниципального образования муниципальный округ Шувалово-Озерки	Санкт-Петербург, Луначарского пр., д.5, 194356	(812) 510-81-95 ф.: (812) 510-85-37 ф.: (812) 510-86-81	moozerki@homelink.ru	www.mo-shuvalovo-ozerki.spb.ru	(812) 510-81-95 ф.: (812) 510-86-81	Ежедневно 11.00-17.00 Обед 13.00-14.00	(812) 510-81-95	Понедельник 10.00-13.00 Вторник 15.00-18.00
18	Местная администрация муниципального образования п. Парголово	Санкт-Петербург, Ломоносова ул., д.17, п. Парголово, 194362	(812) 513-84-48 (812) 594-87-28 ф.: (812) 594-87-28	mopargolovo@ mailsp.ru	www. sankt-peterburg. info/ mopargolovo	(812) 594-90-93	Понедельник, вторник, четверг, 10.00-17.00	(812) 594-88-90	Вторник 14.00-17.00 Четверг 10.00-13.00
19	Местная администрация муниципального образования п.Левашово	Санкт-Петербург Железнодорожная ул., д.46 п.Левашово, 194361	(812) 594-96-24 ф.: (812) 594-92-86 Татьяна Юрьевна	molevashovo@ mailsp.ru	www. sankt-peterburg. info/ molewachowo	(812) 594-91-93	Ежедневно	594-96-70	Вторник 15.00-18.00 Пятница 10.00-13.00
20	Местная администрация муниципального образования муниципальный округ Гражданка	Санкт-Петербург Науки пр., д.41, 195256	(812) 535-35-61, т/ф.:(812)535-42-09 ф.: (812) 535-36-26	ms.18@rambler.ru sovet@ grajdanka. spb.ru	www. grajdanka.spb.ru	(812) 535-35-61 ф.: (812) 535-36-26	Вторая и четвертая среда 16.00-18.00	(812) 535-35-61 (812) 535-42-09	Понедельник 16.00-18.00
21	Местная администрация муниципального образования муниципальный округ Академическое	Санкт-Петербург, Гражданский пр., д.84, Литер А, 195257	ф.: (812) 555-26-59 (812) 555-44-68	momoa@list.ru	www.omsu.spb.ru	(812) 555-26-59	нет	т/ф.: (812) 555-26-59	Понедельник 14.00-18.00
22	Местная администрация муниципального образования муниципальный округ Финляндский округ	Санкт-Петербург, Металлистов пр., Литер А,д.93, 195221	т/ф Беликов и опека автомат 544-58-41	mo20fo@yandex.ru	www.finokruq.spb.ru	(812) 545-00-21 ф.: (812) 291-23-39		ф.: (812) 544-58-43 545-00-21	Понедельник 10.00-12.00 Вторник 14.00-17.30
23	Местная администрация муниципального образования муниципальный округ №21	Санкт-Петербург, Лужская ул., д. 10, 195265	(812) 532-35-62 ф.: (812) 531-38-58	okrug21@mail.ru	www.okruq21.fnet. spb.ru	(812) 531-38-58	Вторник 16.00-18.00	(812) 531-38-58	Среда 15.00-18.00
24	Местная администрация муниципального образования муниципальный округ Пискаревка	Санкт-Петербург, Пискаревский пр., д.52, 195067	(812) 298-33-90 (812) 298-38-55	info@mopiskarevka. spb.ru	www.mo- piskarevka. spb.ru	(812) 298-33-90	ежедневно	(812) 298-38-55 Opeka_ piskarevka@ mail.ru	Понедельник 10.00-12.00 Четверг 15.00-17.00
25	Местная администрация муниципального образования муниципальный округ Северный	Санкт-Петербург, Луначарского пр., д.80, к.1, 195274	(812) 559-16-76 (812) 558-56-05 (812) 559-76-89 (812) 558-16-79	mo_nord_spb@mail.ru	www.omsu.spb.ru	(812) 558-56-05	ежедневно	(812) 558-56-05	Понедельник 10.00-13.00 Среда 14.00-18.00
26	Местная администрация муниципального образования муниципальный округ Прометей	Санкт-Петербург, Тимуровская ул., д.8, корпус 1 195276	(812) 558-68-11 ф.: (812) 590-98-01	office@mo24-prometey.ru	http://www. mo24-prometey.ru/	(812) 558-68-11	Понедельник 15.00-16.00	(812) 591-51-93	Понедельник 10.00-13.00 четверг 14.00-17.00
27	Местная администрация муниципального образования муниципальный округ Княжево	Санкт-Петербург, Ленинский пр., д.119, к.1, 198207	ф.: (812) 377-21-37 (812) 377-15-17	momo-25@yandex.ru	www.omsu.spb.ru	(812) 377-15-17	ежедневно	(812) 377-21-37 377-15-17	Вторник 15.00-19.30 Пятница 11.00-13.00
28	Местная администрация муниципального образования муниципальный округ Ульянка	Санкт-Петербург, Генерала Симоняка ул. д.9,198261	(812) 759-15-15 ф.: (812) 750-43-20	info@ulyanka.spb.ru mo-26@ yandex.ru	www.mo- ulyanka. spb.ru	т/ф.: (812) 759-15-15 (812) 750-43-20	Первый и третий четверг 16.00-18.00	(812)759-69-71	Понедельник 10.00-13.00 15.00-17.00
29	Местная администрация муниципального образования муниципальный округ Дачное	Санкт-Петербург, Ветеранов пр., д.69, 198255	(812)752-94-19 ф.: (812) 752-92-83	mo_dachnoe27@ mail.ru	нет	т/ф.: (812) 752-94-19 (812) 752-92-83	Вторник 10.30-12.30 Четверг 16.00-18.00	т/ф.: (812) 752-33-00	Понедельник 14.30-17.30 четверг 10.00-12.30
30	Местная администрация муниципального образования муниципальный округ Автово	Санкт-Петербург, Краснопутиловская ул., д.27,198152	ф.: (812) 785-00-47 (812) 784-95-24	avtovo.spb.@mail.ru	нет	(812) 785-00-47	Понедельник 11.00-14.00 Пятница 14.00-17.00	(812) 785-00-47, (812) 785-36-48	Вторник 15.00-18.00 Пятница 10.00-12.00
31	Местная администрация муниципального образования Нарвский округ	Санкт-Петербург, Оборонная ул., д.18, 198099	ф.: (812) 786-77-66 ф.: (812) 252-77-33	narvokruq@mail. wplas.net	www.narvskiy-okruq. spb.ru	(812) 786-77-66 ф.: (812) 252-77-33	нет	(812) 785-20-02 Санкт-Петербург, ул. Баррикадная, д.36	Понедельник 15.00-18.00 пятница 11.00-13.00
32	Местная администрация муниципального образования Красненькая речка	Санкт-Петербург, Маршала Жукова ул., д.20, 198302	ф.: (812) 757-27-83 (812) 757-91-11	ma.redriver@mail.ru	нет	(812) 757-27-83 (812) 757-91-11	Вторник 16.00-18.00	(812) 757-27-83	Понедельник 10.00-16.00 четверг 14.00-17.00
33	Местная администрация муниципального образования муниципальный округ Морские ворота	Санкт-Петербург, Канонерский остров, д.8а, 196184	(812) 746-90-45 ф.: (812) 746-90-32	momv@ mailsp.ru	www. sankt-peterburg. info/momv	(812) 746-90-45 ф.: (812) 746-90-32	Вторник 14.00-17.00	(812) 746-90-32	Четверг 16.00-18.00
34	Местная администрация муниципального образования поселок Петро-Славянка	Санкт-Петербург, Труда ул., д.1, п. Петро-Славянка, 196642	(812) 716-93-04 ф.: (812) 462-13-04	mops@mailsp.ru	www. sankt-peterburg. info/mops	(812) 462-13-04	Второй и четвертый вторник 9.00.-12.00	(812) 462-13-04	Ежедневно 9.00-18.00
35	Местная администрация муниципального образования поселок Понтонный	Санкт-Петербург, А.Товпенко ул., д.10, п. Понтонный, 196643	(812) 462-40-40 (812) 462-40-39	sovet_pont@mail. lanck.net	www.omsu.spb.ru	(812) 462-44-27	ежедневно	(812)462-40-40	Вторник 9.00-18.00 Четверг 9.00-18.00
36	Местная администрация внутригородского муниципального образования Санкт-Петербурга поселок Саперный	Санкт-Петербург Дорожная ул. д.2 п. Саперный, 196644	(812) 462-16-31 ф.: (812) 462-16-32	sapern@spb.lanck.net	www.ip. lanck.net/ sapern	(812) 462-16-32	ежедневно	(812) 462-18-00	ежедневно
37	Местная администрация муниципального образования поселок Усть-Ижора	Санкт-Петербург, Шлиссельбурское ш, д.219, п.Усть-Ижора, 196645	(812) 462-33-96 ф.: (812) 462-41-53	ust-izora.mamo@ mail.ru	www.omsu.spb.ru	(812) 462-44-81 ф.: (812) 462-41-53	ежедневно	(812) 462-44-81	ежедневно
38	Местная администрация внутригородского муниципального образования Санкт-Петербурга город Колпино	Санкт-Петербург, Красная ул., д.1, г. Колпино, 196650	(812) 461-72-02 ф.: (812) 461-72-03	kolpino-2006@mail.ru	www.omsu.spb.ru	(812) 461-72-05 ф.: (812) 461-72-02	ежедневно	(812) 461-86-53 461-38-03	Среда 14.00-18.00
39	Местная администрация внутригородского муниципального образования Санкт-Петербурга поселок Металлострой	Центральная ул., д.22, п. Металлострой, 196641	(812) 464-95-27 ф.: (812) 464-95-12	gazetavestnik@ yandex.ru	www.omsu.spb.ru	(812) 464-47-20	Четверг 15.00-18.00	(812) 464-95-64	Вторник 15.00-18.00 пятница 10.00-13.00
40	Местная администрация муниципального образования муниципальный округ Полюстрово	Санкт-Петербург, Энергетиков пр., д.70, к.3, 195253	(812) 545-41-11 ф.: (812) 544-34-98	mo.polustrovo@ rambler.ru	нет	(812) 226-55-07	ежедневно	(812) 544-34-98	Четверг 14.00-18.00
41	Местная администрация муниципального образования муниципальный округ Большая Охта	Санкт-Петербург, Тарасова ул., д.9, 195027	(812) 224-12-88 (812) 227-16-52	munokrug@mail. wplus.net	www.momo33.sp.ru	(812) 224-19-07	Понедельник, среда 9.00-13.00	(812) 224-12-88 (812) 227-16-52 Большеохтинский пр., д. 19	Вторник 14.00-17.00 Четверг 10.00-13.00
42	Местная администрация муниципального образования муниципальный округ Малая Охта	Санкт-Петербург, Новочеркасский пр., д.25, к.2, 195112	(812) 528-46-63 (812) 528-16-45	tender@malayaohta. spb.ru	www. malayaohta. spb.ru	(812) 528-46-63, (812) 528-16-45	Первый и третий вторник 16.00-18.00	(812) 528-29-36,	Первый и третий четверг 15.00-17.00 второй и четвертый четверг 10.00-13.00
43	Местная администрация муниципального образования муниципальный округ Пороховые	Санкт-Петербург, Косыгина пр., д.27, к.1, 195298	(812) 524-29-03 ф.: (812) 524-25-52	igorkochnev@list.ru	www.moporohovie. spb.ru	(812) 524-29-03	Вторник, среда 15.00-17.00	(812) 524-29-03	Вторник 10.00-13.00 Четверг 14.00-17.00
44	Местная администрация муниципального образования муниципальный округ Ржевка	Санкт-Петербург, Коммуны ул., д.52, 195030	(812) 527-68-58 ф.: (812) 527-70-00	morgevka@mail.ru	нет	(812) 527-68-62	Вторник 10.00-12.00 Четверг 16.00-18.00	(812) 527-68-58	Вторник 15.00-17.00 Четверг 10.00-12.00
45	Местная администрация муниципального образования г. Красное Село	Санкт-Петербург, Ленина пр., д.85, 198320	(812) 749-46-24 (812) 741-27-04 ф.: (812) 741-14-27	mo@krasnoe-selo.ru	www. krasnoe-selo.ru	(812) 741-14-27 (812) 749-54-31	Вторник 14.00-17.00 Пятница 10.00-13.00		Вторник 10.00-17.00
46	Местная администрация муниципального образования муниципальный округ Юго-Запад	Санкт-Петербург, Петергофское шоссе, д.3, к.2, 198332	(812) 745-79-33 (812) 755-46-78 (812) 755-63-11 (812) 755-63-24	mo37@mailsp.ru	www. sankt-peterburg. info/mo37	(812) 745-79-33	Пятница 10.00-12.00	(812) 755-63-24	Вторник 14.00-17.30
47	Местная администрация муниципального образования муниципальный округ Южно-Приморский	Санкт-Петербург, Ленинский пр., д.71, 198332	ф.: (812) 745-47-66 (812) 745-49-44	ms38.spb@mail.ru	www. sankt-peterburg. info/mo38	(812) 745-46-44	Первая и третья среда 11.00-14.00	(812) 745-49-44	Четверг 10.00-17.00
48	Местная администрация муниципального образования муниципальный округ Сосновая Поляна	Санкт-Петербург, Погранич. Гарькавого ул, д.27, к.2, 198206	ф.: (812) 744-87-37 ф.: 744-05-39	ms39@mail.ru	www.mo39.spb.ru	(812) 744-87-37 (812) 744-05-39	Понедельник 15.00-17.00	т/ф.: (812) 744-36-92	Вторник, четверг 15.00-18.00
49	Местная администрация муниципального образования муниципальный округ Урицк	Санкт-Петербург, Партизана Германа ул, д.22, 198205	ф.: (812) 735-86-17	urizk@mail.ru	www.munizipc.40. spb.ru	(812)735-86-51	Пятница 9.00-13.00	(812) 735-86-17	Четверг 14.00-17.30 пятница 9.00-13.00

50	Местная администрация муниципального образования муниципальный округ Константиновское	Санкт-Петербург, Пограничника Гарькавого ул, д.36, к.1, 198259	ф.: (812) 730-00-18 (812) 730-29-27	mokrug41@mail.ru	www.omsu.spb.ru	(812) 730-42-55	Первый вторник 10.00-12.00 Третий вторник 16.00-18.00	(812) 300-48-78	Четверг 14.00-18.00 Пятница 10.00-13.00
51	Местная администрация муниципального образования муниципальный округ Горелово	Санкт-Петербург, Красносельское шоссе, д.46, 198323	ф.: (812) 746-25-65	mo42@mail.ru msgorelovo@mail.ru	www. sankt-peterburg. info/mo42	ф.: (812) 746-25-65 (812) 749-65-87	По предварительной записи	(812) 746-10-49	Вторник 10.00-17.00
52	Местная администрация Муниципального образования г. Кронштадт	Сургина ул., д.15, г.Кронштадта 197760	ф.: (812) 435-23-97 (812) 435-24-30 ф.: (812) 311-21-76	kronmo@spb.lanck.net	нет	(812) 311-22-57 (812) 439-00-68 ф.: (812) 435-27-93	Вторник 14.00-18.00	(812) 311-25-41	Понедельник 14.00-17.00 Вторник 14.00-17.00
53	Местная администрация муниципального образования г. Зеленогорска	Исполкомская ул., д.5 г. Зеленогорск, 197720	(812) 433-80-63	Zelenoqorsk@mailsp.ru	http://zelenogorsk. spb.ru/	(812) 433-80-63	по предварительной записи	(812) 433-01-95	Понедельник 10.00-13.00 вторник 15.00-18.00
54	Местная администрация муниципального образования г. Сестрорецка	Приморское ш., д. 280 г. Сестрорецк	(812) 437-32-46 ф.: (812) 437-15-35	department@ mo-sestroreck.ru	www.mo-sestroreck.ru	(812) 437-11-66	первый и третий Понедельник 14.00-17.00	(812) 437-16-52	Понедельник 10.00-13.00 Вторник 15.00-18.00
55	Местная администрация муниципального образования пос. Белоостров	Восточная ул., п. Дюны, д.11а, 197730	ф.: (812) 437-38-09 ф.: 434-03-28	mobeloostrov@ mailsp.ru	www. sankt-peterburg. info/ mobeloostrov	(812) 437-38-09	вторник 9.00-17.00	(812)437-38-09	Среда 9.00-18.00
56	Местная администрация муниципального образования пос. Комарово	Цветочная ул., д. 22, п. Комарово, 197733	(812) 433-72-83 ф.: (812) 433-72-83	mokomarovo@ yandex.ru	www. komarovo. spb.ru	(812) 433-75-42	Понедельник 15.00-17.00	(812)433-72-83	Понедельник 9.00-13.00 Вторник 14.00-18.00
57	Местная администрация муниципального образования пос. Молодежное	Правды ул., д.5, п. Молодежное, 197729	(812) 433-25-96 ф.: (812) 433-25-96 (812) 433-28-46	momolodegnoe@ mailsp.ru	www. sankt-peterburg. info/momolodegnoe	(812) 433-25-96	среда 15.00-17.00	(812) 433-25-96	ежедневно
58	Местная администрация муниципального образования пос. Песочный	Советская ул., д.6, п. Песочный, 197758	ф.: (812) 596-87-06 (812) 596-65-93 (812) 596-86-72	mopesohnoe@mail.ru	www.omsu.spb.ru	(812) 596-86-72	среда 10.00-12.00	(812) 596-86-32	Понедельник 10.00-13.00 вторник 14.00-18.00
59	Местная администрация муниципального образования пос. Репино	п. Репино Приморское шоссе, д. 443, 197738	(812) 432-08-19 ф.: (812) 432-01-11	morepino@mailsp.ru	www.pepino.info	ф.: (812) 432-01-11 (812) 432-08-19	второй Понедельник 16.00-18.00	(812) 432-08-19	Понедельник 10.00-13.00 вторник 15.00-18.00
60	Местная администрация муниципального образования пос. Серово	юр. адрес: Рощинское шоссе, д. 16 п. Серово 197726 факт. адрес пр. Ленина, д.15, г. Зеленогорск, 197720	(812) 433-65-06	moserovo@mail.ru	www.omsu.spb.ru	(812) 433-65-06	вторник 14.00-16.00	(812) 433-65-06	Понедельник 10.00-13.00 вторник 14.00-17.00
61	Местная администрация муниципального образования пос. Смолячково	Приморское шоссе, д.675, г. Зеленогорск, 197729	ф.: (812) 433-23-00	mo_smol@mail.ru	www.omsu.spb.ru	(812)433-29-90 (812)433-23-00	ежедневно, кроме четверга 10.00-13.00	ф.: (812) 433-23-00	Понедельник 11.00-15.00 Вторник 14.00-17.30
62	Местная администрация муниципального образования пос. Солнечное	Приморское шоссе, д.374, п. Солнечное, 197793	(812) 432-95-69 ф.: (812) 432-94-67	mosolnechnoe@ mailsp.ru	www. sankt-peterburg. info/ mosolnechnoe	ф.: (812) 432-94-67 (812) 434-25-69	среда 9.00-13.00 пятница 13.00-16.00	(812) 432-95-69 432-94-67	ежедневно
63	Местная администрация муниципального образования пос. Ушково	Приморское шоссе, д. 521, комната 8, 197720	ф.: (812) 433-82-18	moushkovo@mailsp.ru	http: // www. sankt-peterburg.info/ moushkovo	(812) 433-82-18	четверг 12.00-14.00	(812) 433-82-18 8-921-881-82-88	Понедельник 11.00-13.00 Вторник 13.00-17.00
64	Администрация муниципального образования муниципального округа Московская застава	Санкт-Петербург, Свеаборгская ул., д.7, 196105	(812) 387-88-85 (812) 387-88-02 (812) 388-70-73 ф.: (812) 387-88-78	mcmo44@yandex.ru	www:MO44.net	(812) 387-88-78 (812) 387-88-85 (812) 387-88-02	четверг 16.00-18.00	т/ф.: (812) 387-45-08 Свеаборгская,8	Понедельник 14.00-17.00 четверг 10.00-14.00
65	Местная администрация внутригородского муниципального образования СПб муниципального округа Гагаринское	Санкт-Петербург Витебский пр., д.41-1, 196244	(812) 378-22-14 (812) 379-95-00 ф.: (812) 378-53-47	adm@gagarinskoe.ru	www.gagarinskoe.ru	(812) 378-53-47	Понедельник 15.00-17.00	(812) 378-53-60 (812) 378-53-47 (812) 372-82-08	Понедельник 10.00-13.00 четверг 14.00-17.00
66	Местная администрация муниципального образования Новоизмайловское	Санкт-Петербург Новоизмайловский пр., д. 85, к.1, 196247	(812) 370-45-10 ф.: (812) 370-21-01	mo46@mail.ru	www. novoizmailowskoe.ru	(812) 370-44-83	вторая и четвертая среда 16.00-18.00	(812) 375-98-10, ул. Варшавская, 29,к 3	Понедельник 10.00-13.00 пятница 14.00-16.30
67	Местная администрация муниципального образования муниципальный округ Пулковский меридиан	Санкт-Петербург, Победы ул., д.8, 196070	(812) 373-97-84 ф.: (812) 371-92-57 (812) 373-65-66 (812) 708-59-29	info@mo47.spb.ru	www. mo47.spb.ru	(812) 371-92-56 ф.: (812) 371-92-57	четверг 10.00-13.00	(812) 373-97-84	Понедельник 15.00-18.00 четверг 10.00-12.00
68	Местная администрация муниципального образования муниципальный округ Звездное	Санкт-Петербург, Алтайская ул., д.13, 196066	(812) 371-28-72 ф.: (812) 371-89-72	mozvezdnoe@mailsp.ru	www. sankt-peterburg. info/ mozvezdnoe	(812) 371-28-72	ежедневно	(812) 371-15-01	среда 14.00-17.30
69	Местная администрация муниципального образования муниципальный округ Невская застава	Санкт-Петербург, Седова ул., д.19, 193148	ф.: (812) 365-19-49, (812) 365-19-49	monz@mailsp.ru	www. sankt-peterburg. info/monz	(812) 365-18-14	вторник 15.00-17.00	(812) 365-01-44	Понедельник 11.00-13.00 среда 15.00-17.00
70	Местная администрация внутригородского муниципального образования СПб муниципальный округ Ивановский	Санкт-Петербург, Ивановская ул., д.26, 193171	(812) 560-19-33 ф.: (812) 560-35-14	mo50@mailsp.ru	www. sankt-peterburg. info/mo50	(812) 560-19-33	вторник 14.00-16.00	(812) 560-18-59	Понедельник 11.00-13.00 среда 15.00-17.00
71	Местная администрация муниципального образования муниципальный округ Обуховский	Санкт-Петербург, 2-й Рабфаковский пер., д.2,192012	(812) 368-49-45	moobuhovo@mailsp.ru	www. sankt-peterburg. info/ moobuhovo	(812) 362-91-20	ежедневно по предварительной записи	т/ф.: 368-42-80	Вторник 15.00-17.00 четверг 10.00-13.00
72	Местная администрация муниципального образования муниципальный округ Рыбацкое	Санкт-Петербург, Прибрежная ул., д.16, 192177	ф.: (812) 700-48-73	mo_rybackoe@mail.ru	www.rybmo.ru	(812) 700-30-04	Понедельник 10.00-12.00	(812) 700-41-52	вторник, четверг 14.00-17.00
73	Местная администрация муниципального образования муниципальный округ №53	Санкт-Петербург, Новосёлов ул., д.5а,193079	т.ф.: (812) 446-39-12	msmomo53@yandex.ru	www. sankt-peterburg. info/mo53/indeks.html	(812) 446-39-12	Понедельник 14.00-16.00	(812) 447-09-40	
74	Местная администрация муниципального образования муниципальный округ №54	Санкт-Петербург, Дальневосточный пр., д.42, 193230	ф.: (812) 446-59-40 (812) 586-01-72	ms54@list.ru	нет	(812) 447-81-14	Понедельник, среда 10.00-18.00	(812) 447-81-13	Понедельник 15.00-18.00 Четверг 10.00-13.00
75	Местная администрация муниципального образования муниципальный округ Невский округ	Санкт-Петербург, Коллонтай ул., д.21, к.1, 193231	ф.: (812) 589-27-27 (812) 589-25-95	nevskiy-okrug@mail.ru	www.nevskiy-okrug.ru	(812) 589-27-27	четверг 16.00-18.00	(812) 588-26-04	вторник 10.00-13.00 четверг 14.00-17.00
76	Местная администрация муниципального образования муниципальный округ Оккервиль	Санкт-Петербург, Колонтай ул., д.41, корпус 1 193312	(812) 583-74-85, (812) 588-25-17	mookkervil@mailpf.ru	www.sankt-peterburg. info/ mookkervil	(812) 588-25-17	первая среда 10.00-12.00 третья среда 17.00-19.00	(812) 442-03-59	Понедельник 14.00-17.00 четверг 10.00-13.00
77	Местная администрация муниципального образования муниципальный округ Правобережный	Санкт-Петербург, Латышских стрелков, д.11,к.4, 193318	(812)583-00-50 (812)584-56-60	spbmo57@mail.ru	www.mo57.ru	(812)584-43-34	ежедневно 10.00-18.00	(812) 583-00-50 т/ф.: 584-43-34	Понедельник 14.00-18.00 среда 10.00-13.00
78	Местная администрация муниципального образования г. Павловска	Песчаный пер., д.11/16, г. Павловск, 196620	(812) 466-85-59 ф.: (812) 465-17-73	info@omsu-pavlovsk. spb.ru	omsu-pavlovsk.spb.ru	(812) 465-14-66	Понедельник 15.00-17.00	(812) 452-31-84	среда 14.00-18.00 Пятница 10.00.-12.00
79	Местная администрация муниципального образования п. Тярлево	Павловск, Тярлево, Новая ул., д.1, 196625	ф.: (812) 466-79-68	tjarlevo-spb@ mail.ru	www.omsu.spb.ru	(812) 466-79-68	Понедельник 16.00-18.00	(812) 466-79-68	ежедневно
80	Местная администрация муниципального образования г. Пушкин	Октябрьский буль., д.24, г. Пушкин, 196600, офис 303	(812) 466-24-01	mopushkin@mail.ru	www.pushkin-town.net	(812) 451-75-03 (812) 451-74-97	вторник 15.00-17.00	(812) 466-26-84	Вторник 16.00-18.00, Четверг 10.00-12.00
81	Местная администрация муниципального образования пос. Александровская	пос. Александровская, Волхонское шоссе, д.33, 196631	(812) 451-36-18 ф.: (812) 451-36-14	possovet@list.ru	нет	ф.: (812) 451-36-14	среда 10.00-13.00	(812) 451-36-19	ежедневно
82	Местная администрация муниципального образования пос. Шушары	пос. Шушары, Школьная ул., д.5, лит. «А», 196626	(812) 723-25-40 ф.: (812) 490-14-97	moshushary@ rambler.ru	нет	(812) 382-80-41	ежедневно	(812) 451-40-76 451-40-70	вторник 11.00-14.00 четверг 14.00-18.00
83	Местная администрация муниципального образования г. Петергоф	Самсониевская ул. д.3, г. Петергоф, 198510	(812) 450-54-18 (812) 450-66-40	info@mo-peterqow. spb.ru	mo-peterqow.spb.ru	(812) 450-84-60	первый и третий четверг месяца 10.00-13.00	(812) 450-73-03	вторник 15.00-18.00 четверг 10.00-13.00
84	Местная администрация муниципального образования г. Ломоносов	пр. Дворцовый, д.40, г. Ломоносов, 188512	ф.: (812) 422-57-21, (812) 422-73-76	mc_lomonosov@mail.ru	www.lomonosov. municip.ru	(812) 422-73-76	среда 17.00-19.00	ф.: (812) 422-10-46	среда 9.00-17.00
85	Местная администрация муниципального образования пос. Стрельна	Санкт-Петербургское ш., д.69 литер А, п. Стрельна, 198515	(812) 421-43-03 (812) 421-39-88	info@mo-strelna.ru	www.mo- strelna	(812) 421-39-88	четверг 16.00-18.00	(812) 421-43-03	Понедельник 15.00-18.00 пятница 10.00-13.00
86	Местная администрация муниципального образования муниципальный округ Введенский	Санкт-Петербург, Лизы Чайкиной, д.4/12, 197198	(812) 232-61-38 (812) 232-51-52	mo58@mailsp.ru	www. sankt-peterburg. info/ mo58	(812) 232-51-52	Понедельник 16.00-18.00	(812) 232-61-38	вторник 15.00-18.00
87	Местная администрация муниципального образования муниципальный округ Кронверкское	Санкт-Петербург, Б. Монетная ул., д.1/17, 197101	(812) 498-58-69 ф.: (812) 498-58-72	kronverk59@ mail.ru	www. kronverk59. spb.ru	(812) 498-58-69	среда 16.00-18.00	(812) 498-40-82	четверг 10.00-18.00
88	Местная администрация муниципального образования муниципальный округ Посадский	Санкт-Петербург, Б. Посадская ул., д.4, лит. «д», 197046	(812) 233-28-24 ф.: (812) 233-51-69	mo60@list.ru	www.mo60.ru	(812) 233-28-24	первый и третий четверг 15.00-17.00	Б. Монетная, д. 29 497-36-60 (812) 233-28-24 497-36-60 233-28-24	среда 10.00-17.00
89	Местная администрация муниципального образования муниципальный округ Аптекарский остров	Санкт-Петербург, Л. Толстого ул., д.5, 197022	(812) 234-64-80 (812) 234-95-73 ф.: (812) 234-95-93	msmo61@ apt-ostrov.ru	www.apt-ostrov.ru	(812) 702-12-02	Понедельник 15.00-18.00	(812) 237-11-10 (812) 498-73-77 Малый пр, П.С., д. 72 ф.: 702-12-02	четверг 10.00-17.00

90	Местная администрация муниципального образования муниципальный округ Округ Петровский	Санкт-Петербург, Гатчинская ул., д.16, 197198	ф.: (812) 232-99-52 (812) 235-54-33	mo_petrovskij@mail.ru	www.mo62.msu. spb.ru	(812) 232-99-52	Понедельник 15.00-18.00	Гатчинская ул., д.22 (812) 498-11-60 opeka62@mail.ru	четверг 17.00-18.00 пятница 10.00-13.00
91	Местная администрация муниципального образования муниципальный округ Чкаловское	Санкт-Петербург, Б. Зеленина ул., д.20, 197110	ф. (812) 230-94-87 (812) 235-67-36	mochkalovskoe@ mailsp.ru	www.sankt-peterburg. info/mochkalovskoe	(812) 230-94-87 (812) 230-76-46	ежедневно	(812) 230-92-39 230-76-46	четверг 11.00-16.00
92	Местная администрация муниципального образования муниципальный округ Лахта-Ольгино	Советская ул., д.2, п. Ольгино, 197229	(812) 498-33-24 ф.: (812) 498-33-27	lahtaolgino@mail.ru	www.omsu.spb.ru	(812) 498-33-24	Понедельник 17.00-19.00 пятница 9.00-10.30	(812) 498-33-24	Вторник 9.00-13.00 Четверг 14.00-18.00
93	Местная администрация муниципального образования муниципальный округ №65	Санкт-Петербург, Богатырский пр., д.59, к.1, 197372	(812) 341-47-33 ф.: (812) 341-03-82	msmo65@yandex.ru	momo65.net.ru	(812) 341-03-82	вторник 10.00-12.00	(812) 345-66-39	Понедельник 11.00-17.00 Четверг 11.00-17.00
94	Местная администрация муниципального образования муниципальный округ Черная Речка	Санкт-Петербург, Сестрорецкая ул., д.7, подъезд 11, 197183	(812) 430-58-30 (812) 430-93-63	ma@chernayarechka.ru	www.chernayarechka.ru	(812) 430-58-30	четверг 16.00-18.00	(812) 430-52-87 430-90-50	Понедельник 14.00-17.00 четверг 10.00-13.00
95	Местная администрация муниципального образования муниципальный округ Комендантский аэродром	Санкт-Петербург, Богатырский пр., д.7, к.5, 197348	ф.: (812) 394-89-49	aerodrom67@mail.ru	www.mska.spb.ru	(812) 394-89-49	по предварительной записи	(812) 394-89-49	Понедельник 11.00-17.00 четверг 15.00-18.00
96	Местная администрация муниципального образования муниципальный округ Озеро Долгое	Санкт-Петербург, Испытателей пр., д.31, к.1, 197349	(812) 301-05-01, (812) 301-05-02	mo68@list.ru	www.dolgoe.@net.ru	(812) 301-05-01	ежедневно	(812) 301-05-01 300-62-32	Понедельник 14.00-17.00 пятница 10.00-13.00
97	Местная администрация муниципального образования муниципальный округ Юнтолово	Санкт-Петербург, Шаврова ул., д.5, к.1, 197373	ф.: (812) 307-29-76 (812) 307-58-68	mo69@mail.ru	www.juntolovo.org	(812) 307-29-76	Понедельник 17.00-19.00	(812) 307-58-68	Понедельник 11.00-13.00 четверг 16.00-18.00
98	Местная администрация муниципального образования муниципальный округ Коломяги	Санкт-Петербург, Земский пер., д.7, 197375	(812) 304-02-06 ф.: (812) 304-08-26	mamo70@yandex.ru	www.mc70.spb.ru	(812) 304-02-06	вторник 15.00-17.00	(812) 304-08-26	Понедельник 11.00-17.00 четверг 11.00-17.00
99	Местная администрация муниципального образования муниципальный округ пос. Лисий Нос	Холмистая ул., д.3/5, п. Лисий Нос, 197755	(812) 434-99-64	moln@mailsp.ru	www. sankt-peterburg. info/ moln	(812)434-99-64	четверг 16.00-18.00	(812) 434-99-64	Вторник 10.00-13.00 четверг 15.00-18.00
100	Местная администрация муниципального образования муниципальный округ Волковское	Санкт-Петербург, Стрельбищенская ул., д.22,192102	(812) 766-16-24 (812) 766-03-36	mamo71@mail.ru	www.mo-volkovskoe. spb.ru	(812) 766-03-36, (812) 766-16-24 (812) 712-90-07	ежедневно	(812) 766-03-36 opekamo71@mail.ru	вторник 15.00-17.00 четверг 10.00-13.00
101	Местная администрация муниципального образования муниципальный округ №72	Санкт-Петербург, Пражская ул., д.35, 192241	(812) 360-39-22	нет	www.mo-72spb.ru	(812) 360-39-22	Понедельник 14.00-16.00	(812) 361-50-02	Понедельник 15.00-18.00 среда 10.00-13.00
102	Местная администрация муниципального образования муниципальный округ Купчино	Санкт-Петербург, Будапештская ул., д.19, к.1, 192212	(812) 774-42-87 (812) 709-64-77	mocupch@mail. wplus.net	www. cupchino.msu. spb.ru	(812) 774-42-87	Понедельник 15.00-17.00	774-42-87 709-64-77	Понедельник 15.00-17.00 четверг 10.00-12.00
103	Местная администрация муниципального образования муниципальный округ Георгиевский	Санкт-Петербург, Димитрова ул., д.18, к.1, 192286	(812) 773-87-94	msmo74@mail.ru	www.ma74.ru	(812) 773-87-94	Понедельник 15.00-17.30	(812) 773-87-94, ф.: 366-07-17	Понедельник 15.00-17.00 четверг 10.00-12.00
104	Местная администрация внутригородского муниципального образования Санкт-Петербурга муниципальный округ №75	Санкт-Петербург, Малая Балканская, д. 58, 192289	(812) 778-84-53 (812) 706-44-25	mo75@list.ru	нет	(812) 778-84-53	среда 14.00-16.00	(812) 701-54-08	Понедельник 14.00-18.00 четверг 10.00-14.00
105	Местная администрация муниципального образования муниципальный округ Балканский	Санкт-Петербург, Купчинская ул., д.32, литер В, 192283	(812) 778-81-97 (812) 78-43-41	mo76spb@list.ru	www.mo76.ru	(812) 778-81-97 ф (812) 778-59-93	Понедельник 16.00-18.00	(812) 778-29-80	Понедельник 15.00-18.00 четверг 10.00-13.00
106	Местная администрация муниципального образования муниципальный округ Дворцовый округ	Санкт-Петербург, Большая Конюшенная ул., д.14, 191186	(812) 315-53-65, (812) 315-19-01, (812) 570-48-15 ф.: (812) 571-86-23	dvortsovy@mail. wplus.net	www. dvortsovy.spb.ru	(812) 315-53-65	ежедневно	(812) 570-48-15	Первый, третий, пятый вторник 10.00-13.00 второй, четвертый вторник 15.00-18.00
107	Местная администрация муниципального образования муниципальный округ №78	Санкт-Петербург, Гороховая ул., д.48, 191023	ф. (812) 310-88-88	msmo78@mail.ru	www.momo78.spb.ru	(812) 310-88-88	среда 15.00-17.00	(812) 314-94-03, Большая Морская, д.13/3	вторник 10.00-13.00 четверг 14.00-18.00
108	Местная администрация муниципального образования муниципальный округ Литейный округ	Санкт-Петербург, Чайковского ул., д.13, 191187	ф.: (812) 272-13-73 ф.: (812) 579-88-46	administr@liteinyi79. spb.ru	www.liteny i 79.spb.ru	(812) 272-13-73	четверг 10.00-13.00	(812) 272-32-68	вторник 15.00-18.00 четверг 10.00-13.00
109	Администрация муниципального образования Смольнинское	Санкт-Петербург, Суворовский пр., д.60, 191124	(812) 274-54-06 ф.: 274-17-98	info@smolninckoe. spb.ru	www.smolninckoe. spb.ru	(812) 274-54-06	среда 17.00-19.00	(812) 275-94-97	Понедельник 10.00-13.00 вторник 15.00-18.00
110	Местная администрация муниципального образования муниципальный округ Лиговка-Ямская	Санкт-Петербург, Харьковская ул., д.6/1, 191024	(812) 717-87-44 (812) 717-87-09	munic81@mail. wplus.net	www.ligovka-uamskaua.spb.ru	(812) 717-87-44 ф.: (812) 717-87-09	среда 17.00-19.00 (по записи)	(812) 274-10-68	первый, третий, пятый вторник 10.00-13.00 второй, четвертый вторник 15.00-18.00
111	Местная администрация муниципального образования Владимирский округ	Санкт-Петербург, Правды ул., д.12, 191119	ф.: (812) 713-27-88, (812) 710-15-09	sovetvo@rambler.ru	www.ms82 spb.ru	(812) 712-43-46 ф.: (812) 713-27-88	ежедневно	(812) 713-27-88	вторник 10.00-18.00 четверг 10.00-18.00

Приложение №3 к регламенту

Почтовые адреса, справочные телефоны и адреса электронной почты районных подразделений Санкт-петербургского государственного учреждения «многофункциональных центров предоставления государственных услуг»

№ п/п	Наименование структурного подразделения	Почтовый адрес	Справочный телефон	График работы	Адрес электронной почты
1	МФЦ Адмиралтейского района	Санкт-Петербург, Садовая ул., д. 55/57, литера А	т. 573-99-80	Ежедневно с 9.00 до 21.00 без перерыва на обед. Прием и выдача документов осуществляется с 9.30 до 21.00	knz@mfcspb.ru
2	МФЦ Василеостровского района	Санкт-Петербург, ул. Нахимова, д. 3, к. 2	т. 576-20-86		
3	Сектор №1 МФЦ Василеостровского района	Санкт-Петербург, 15-я линия В.О., д. 32	т. 573-90-00		
4	МФЦ Выборгского района	Санкт-Петербург, Новороссийская ул., д. 18	т. 573-99-85		
5	Сектор №1 МФЦ Выборгского района	Санкт-Петербург, Придорожная аллея, д. 17, литера А	т. 573-90-00 т. 573-94-80		
6	МФЦ Калининского района	Санкт-Петербург, Гражданский пр., д. 104, литера А	т. 576-08-01		
7	Сектор №1 МФЦ Калининского района	Санкт-Петербург, Кондратьевский пр., д.22, литера А	т. 573-96-95		
8	МФЦ Кировского района	Санкт-Петербург, пр. Стачек, д. 18	т. 573-94-95		
9	Сектор №1 МФЦ Кировского района	Санкт-Петербург, пр. Народного Ополчения, д.101, лит. А, помещение 5Н	т. 573-90-28		
10	МФЦ Колпинского района	Санкт-Петербург, г. Колпино, пр. Ленина, д.22	т. 573-96-65		
11	Сектор №1 МФЦ Колпинского района	Санкт-Петербург, п. Металлострой, ул. Садовая, д.21, корп. 3	т. 573-90-07		
12	МФЦ Красногвардейского района	Санкт-Петербург, Новочеркасский пр., д.60	т. 573-90-30		
13	МФЦ Красносельского района	Санкт-Петербург, ул. Пограничника Гарькавого, д.36, корп.6	т. 573-99-90		
14	МФЦ Кронштадтского района	Санкт-Петербург, г. Кронштадт, пр. Ленина, д. 39, литера А	т. 610-18-56		
15	МФЦ Курортного района	Санкт-Петербург, г. Сестрорецк, ул. Токарева, д. 7	т. 573-96-70		
16	МФЦ Московского района	Санкт-Петербург, Благодатная ул., д. 41, литера А	т. 573-99-30		
17	Сектор №1 МФЦ Московского района	Санкт-Петербург, Новоизмайловский пр.34, корп.2	т. 573-90-10		
18	МФЦ Невского района	Санкт-Петербург, пр. Большевиков, д.8, корп. 1	т. 573-96-75		
19	Сектор №1 МФЦ Невского района	Санкт-Петербург, ул. Седова, д.69, корп. 1	т. 573-96-80		
10	МФЦ Петроградского района	Санкт-Петербург, Каменноостровский пр., д. 55	т. 573-96-90		
21	Сектор №1 МФЦ Петроградского района	Санкт-Петербург, ул. Красного Курсанта, д.28	т. 573-90-22		
22	МФЦ Петродворцового района	Санкт-Петербург, г.Петродворец, ул. Братьев Горкушенко, д. 6, литера А	т. 573-99-41		
23	Сектор №1 МФЦ Петродворцового района	Санкт-Петербург, г. Ломоносов, ул. Победы д.6А	т. 573-97-86		
24	МФЦ Приморского района	Санкт-Петербург, аллея Котельникова, д. 2, к. 2, литера А	т. 573-90-60		
25	Сектор № 1 МФЦ Приморского района	Санкт-Петербург, Новоколомяжский пр., д. 16/8	т. 573-96-60		
26	Сектор № 2 МФЦ Приморского района	Санкт-Петербург, Богатырский пр., д. 52/1, литера А	т. 573-94-90		
27	Сектор № 3 МФЦ Приморского района	Санкт-Петербург, Шуваловский пр., д.41, корп.1, литер А	т. 573-91-04		
28	МФЦ Пушкинского района	Санкт-Петербург, г. Пушкин, Малая ул., д.17/13	т. 573-99-46		
29	Сектор №1 МФЦ Пушкинского района	Санкт-Петербург, пос. Шушары, ул. Пушкинская, д.38	т. 573-91-03		
30	Сектор №2 МФЦ Пушкинского района	Санкт-Петербург, г. Павловск, Песчаный переулок, д.11/16	т. 573-90-04		
31	МФЦ Фрунзенского района	Санкт-Петербург, Дунайский пр., д.49/126, литера А	т. 573-96-85		
32	МФЦ Центрального района	Санкт-Петербург, Невский пр., д.174	т. 573-90-00		
33	Межрайонный многофункциональный центр	Санкт-Петербург, ул. Красного Текстильщика, д. 10-12, литер О	т. 579-90-00		

Приложение № 4 к регламенту

Заявление принято: ______________________________
(дата)
и зарегистрировано под № ______________________________
Специалист: ______________________________

В отдел опеки и попечительства местной администрации МО Правобережный
от Ф. ______________________________
И. ______________________________
О. ______________________________
Гражданство ______________________________
документ удостоверяющий личность (серия, номер, кем и когда выдан)
Адрес места жительства (пребывания), индекс: ______________________________
____
______________ тел. ______________________________
Адрес электронной почты ______________________________

ЗАЯВЛЕНИЕ
совершеннолетнего дееспособного гражданина, о согласии на назначение помощника

Я,______________________________
(фамилия, имя, отчество)
по состоянию здоровья не могу самостоятельно осуществлять и защищать свои права и исполнять свои обязанности. В соответствии со статьей 41 Гражданского Кодекса Российской Федерации прошу назначить мне помощника ______________
____
(ФИО, дата рождения)
Дополнительно могу сообщить о себе следующее: ______________________________
(указывается состояние здоровья, иные
____
дополнительные сведения, которые гражданин готов сообщить о себе)
____

Статья 41 Гражданского Кодекса Российской Федерации мне разъяснена.
Я,______________________________
Даю согласие на обработку и использование моих персональных данных, содержащихся в настоящем заявлении и в представленных мною документах.

Дата «____» _________20__ г. Подпись заявителя _______________
О принятом решении прошу проинформировать письменно /устно/ (нужное подчеркнуть)
В Многофункциональном центре _____________района Санкт-Петербурга

Приложение №5 к регламенту

Заявление принято: ______________________________
(дата)
и зарегистрировано под № ______________________________
Специалист: ______________________________

В отдел опеки и попечительства местной администрации МО Правобережный
от Ф. ______________________________
И. ______________________________
О. ______________________________
Гражданство ______________________________
____
документ удостоверяющий личность (серия, номер, кем и когда выдан)
Адрес места жительства (пребывания): индекс ______________________________
____
______________ тел. ______________________________
Адрес электронной почты ______________________________

ЗАЯВЛЕНИЕ
гражданина, выразившего желание стать помощником совершеннолетнего дееспособного гражданина

Я,______________________________
(фамилия, имя, отчество)
прошу назначить меня в соответствии со статьей 41 Гражданского Кодекса Российской Федерации помощником совершеннолетнего(ой) дееспособного(ой) гражданина
____
(ФИО, дата рождения)
Дополнительно могу сообщить о себе следующее: ______________________________
(указывается состояние здоровья и характер
____
работы гражданина, наличие/отсутствие судимости)
____

Требования пункта 4 статьи 41 Гражданского Кодекса Российской Федерации об обязательном осуществлении органом опеки и попечительства контроля за исполнением мной обязанностей помощника мне разъяснено.
Я,______________________________
Даю согласие на обработку и использование моих персональных данных, содержащихся в настоящем заявлении и в представленных мною документах.

Дата «____» _________20__ г. Подпись заявителя _______________
О принятом решении прошу проинформировать письменно /устно/ (нужное подчеркнуть)
В Многофункциональном центре _________района Санкт-Петербурга

ПОСТАНОВЛЕНИЕ 19 декабря 2012 г. № 475

Об утверждении административного регламента по предоставлению местной администрацией МО Правобережный, осуществляющей отдельные государственные полномочия Санкт-Петербурга по организации и осуществлению деятельности по опеке и попечительству, назначению и выплате денежных средств на содержание детей, находящихся под опекой или попечительством, и денежных средств на содержание детей, переданных на воспитание в приемные семьи, в Санкт- Петербурге, государственной услуги по выдаче разрешения на раздельное проживание попечителей и несовершеннолетних подопечных

В соответствии с постановлением Правительства Санкт – Петербурга от 25.07.2011 № 1037 «О Порядке разработки и утверждения исполнительными органами государственной власти Санкт – Петербурга административных регламентов предоставления государственных услуг (исполнения государственных функций)» и постановлением Правительства Санкт – Петербурга от 30.12.2009 № 1593 «О некоторых мерах по повышению качества предоставления государственных услуг в Санкт – Петербурге», во исполнение пункта 1.2 протокола заседания Комиссии по проведению административной реформы в Санкт – Петербурге от 24.08.2012 № 45, руководствуясь Распоряжением от 21.09.2012 № 214-р Комитета по социальной политике Санкт – Петербурга, местная администрация МО Правобережный

ПОСТАНОВЛЯЕТ:

1. Утвердить Регламент по предоставлению местной администрацией МО Правобережный, осуществляющей отдельные государственные полномочия Санкт-Петербурга по организации и осуществлению деятельности по опеке и попечительству, назначению и выплате денежных средств на содержание детей, находящихся под опекой или попечительством, и денежных средств на содержание детей, переданных на воспитание в приемные семьи, в Санкт- Петербурге, государственной услуги по выдаче разрешения на раздельное проживание попечителей и несовершеннолетних подопечных.
2. Опубликовать в информационно-публицистическом бюллетене «Оккервиль» и на официальном сайте МО Правобережный.
3. Постановление вступает в силу после официального опубликования.
4. Контроль за выполнением постановления возложить на руководителя отдела опеки и попечительства Е.В. Тешеву.

Глава местной администрации И.Р. Тонкель

Приложение к постановлению местной администрации МО Правобережный от 19 декабря 2012 г. № 475

Регламент по предоставлению местной администрацией МО самоуправления внутригородских муниципальных образований Санкт-Петербурга, осуществляющими отдельные государственные полномочия Санкт-Петербурга по организации и осуществлению деятельности по опеке и попечительству, назначению и выплате денежных средств на содержание детей, находящихся под опекой или попечительством, и денежных средств на содержание детей, переданных на воспитание в приемные семьи, в Санкт-Петербурге, государственной услуги по выдаче разрешения на раздельное проживание попечителей и их несовершеннолетних подопечных

I. Общие положения

1.1. Предметом регулирования настоящего регламента являются отношения, возникающие между заявителями и местной администрацией МО Правобережный внутригородского муниципального образования Санкт-Петербурга, осуществляющими отдельные государственные полномочия Санкт-Петербурга по организации и осуществлению деятельности по опеке и попечительству, назначению и выплате денежных средств на содержание детей, находящихся под опекой или попечительством, и денежных средств на содержание детей, переданных на воспитание в приемные семьи, в Санкт-Петербурге (далее –местная администрация МО Правобережный Санкт-Петербурга), в сфере предоставления государственной услуги по выдаче разрешения на раздельное проживание попечителей и их несовершеннолетних подопечных (далее – государственная услуга).

Блок-схема предоставления государственной услуги приведена в приложении № 1 к настоящему регламенту.

1.2. Заявителями являются: несовершеннолетний подопечный, достигший возраста шестнадцати лет, и его попечитель (попечители, при назначении подопечному нескольких попечителей) (далее – заявители).

1.3. Требования к порядку информирования и предоставления государственной услуги.

1.3.1. В предоставлении государственной услуги участвуют:

1.3.1.1. Санкт-Петербургское государственное казенное учреждение «Многофункциональный центр предоставления государственных услуг» (далее – Многофункциональный центр). Адрес: Санкт-Петербург, ул. Красного Текстильщика, д.10-12, литера 0.

График работы:
понедельник-четверг .... 9.00 – 18.00
пятница .... 9.00 – 17.00,
перерыв .... 13.00 – 13.48,
выходные дни .... суббота, воскресенье.

График работы структурных подразделений Многофункционального центра ежедневно с 9.00 до 21.00. Места нахождения, график работы и справочные телефоны подразделений Многофункционального центра в приложении № 4 к настоящим методическим рекомендациям. Центр телефонного обслуживания – 573-90-00. Адрес сайта и электронной почты: www.gu.spb.ru/mfc/, e-mail: knz@mfcspb.ru.

1.3.2. Перед предоставлением государственной услуги заявителям не требуется дополнительных обращений в иные исполнительные органы государственной власти Санкт-Петербурга и организации.

1.3.3. Информацию об исполнительных органах государственной власти Санкт-Петербурга и организациях, участвующих в предоставлении государственной услуги, указанных в пункте 1.3.1 настоящего регламента, заявители могут получить следующими способами:

1.3.3.1. По телефонам, указанным в приложении № 4 к настоящему регламенту.

1.3.3.2. В Центре телефонного обслуживания Многофункционального центра, указанного в пункте 1.3.1.2. настоящего регламента.

1.3.3.3. Посредством письменных обращений, в том числе в электронном виде, в местную администрацию МО Правобережный города Санкт-Петербурга (информация о месте нахождения и графике работы, справочные телефоны, адреса официальных сайтов органов местного самоуправления, предоставляющих государственную услугу, приведены в приложении № 5 к настоящему регламенту), Многофункциональный центр и его подразделения.

1.3.3.4. При личном обращении в органы местной администрации МО Правобережный, Многофункциональный центр и его подразделения.

1.3.3.5. На стендах в местах предоставления государственной услуги.

1.3.3.6. На официальном сайте Правительства Санкт-Петербурга www.gov.spb.ru, а также на Портале.

1.3.3.7. При обращении к инфоматам (инфокиоскам, инфопунктам), размещенным в помещениях структурных подразделений Многофункционального центра, указанных в приложении к настоящим методическим рекомендациям; на улицах Санкт-Петербурга и в вестибюлях станций СПб ГУП «Санкт-Петербургский метрополитен» по адресам, указанным на Портале.

II. Стандарт предоставления государственной услуги

2.1. Наименование государственной услуги: выдача местной администрацией МО Правобережный разрешения на раздельное проживание попечителей и их несовершеннолетних подопечных.

Краткое наименование государственной услуги: выдача разрешения на раздельное проживание попечителей и их несовершеннолетних подопечных.

2.2. Государственная услуга предоставляется местной администрацией МО Правобережный Санкт-Петербурга, на территории которого несовершеннолетний подопечный состоит на учете, и в отношении которого разрешаются вопросы разрешения на раздельное проживание попечителей и их несовершеннолетних подопечных во взаимодействии с Многофункциональным центром.

2.3. Результатами предоставления государственной услуги являются: принятие постановления о разрешении либо об отказе в разрешении на раздельное проживание попечителей и их несовершеннолетних подопечных; информирование заявителей о принятом решении о разрешении либо об отказе в разрешении на раздельное проживание попечителей и их несовершеннолетних подопечных: на бумажном носителе – решение о предоставлении государственной услуги выдается лично заявителю местной администрацией МО Правобережный Санкт-Петербурга или Многофункциональным центром либо направляется через отделения федеральной почтовой связи; в форме электронного документа – путем отправки по электронной почте либо через Портал.

2.4. Сроки предоставления государственной услуги: местной администрации МО Правобережный Санкт-Петербурга принимается решение о разрешении либо об отказе в разрешении на раздельное проживание попечителей и их несовершеннолетних подопечных в течение пятнадцати рабочих дней со дня предоставления заявления и документов, указанных в пункте 2.6 Регламента.

В случае направления местной администрацией МО Правобережный межведомственных запросов и получения ответов на них срок предоставления государственной услуги может быть увеличен в соответствии с действующим законодательством.

2.5. Предоставление государственной услуги осуществляется в соответствии со следующими нормативными правовыми актами: Гражданский кодекс Российской Федерации, часть I от 30.11.1994; Федеральный закон от 11.04.2008 № 48-ФЗ «Об опеке и попечительстве»; Федеральный закон от 02.05.2006 № 59-ФЗ «О порядке рассмотрения обращений граждан Российской Федерации»; Федеральный закон от 27.07.2010 № 210-ФЗ «Об организации предоставления государственных и муниципальных услуг»; Федеральный закон от 27.07.2006 № 152-ФЗ «О персональных данных»; Федеральный закон от 06.04.2011 № 63-ФЗ «Об электронной подписи»; Закон Санкт-Петербурга от 31.10.2007 № 536-109 «О наделении органов местного самоуправления в Санкт-Петербурге отдельными государственными полномочиями Санкт-Петербурга по организации и осуществлению деятельности по опеке и попечительству, назначению и выплате денежных средств на содержание детей, находящихся под опекой или попечительством, и денежных средств на содержание детей, переданных на воспитание в приемные семьи, в Санкт-Петербурге».

2.6. Исчерпывающий перечень документов, необходимых в соответствии с законодательными или иными нормативными правовыми актами для предоставления государственной услуги, подлежащих представлению заявителем: заявление несовершеннолетнего подопечного, достигшего возраста шестнадцати лет, на имя руководителя органа местного самоуправления Санкт-Петербурга о выдаче разрешения на раздельное проживание с попечителем, с указанием причины (работа, учеба, другое) и то, что это не отразится неблагоприятно на воспитании и защите прав и интересов несовершеннолетнего, согласно приложению № 1 к настоящим методическим рекомендациям; заявление попечителя (попечителей, при назначении подопечному нескольких попечителей) несовершеннолетнего подопечного на имя руководителя местной администрацией МО Правобережный Санкт-Петербурга, о выдаче разрешения на раздельное проживание попечителя и его несовершеннолетнего подопечного, с указанием причины (работа, учеба, другое) и то, что это не отразится неблагоприятно на воспитании и защите прав и интересов несовершеннолетнего подопечного, согласно приложению № 2 к настоящему регламенту; паспорт несовершеннолетнего подопечного; документ, удостоверяющий личность попечителя (попечителей, при назначении подопечному нескольких попечителей)[1]; местная администрация МО Правобережный может запросить дополнительно документ, подтверждающий причину раздельного проживания попечителей и их несовершеннолетних подопечных (справка из образовательного учреждения об обучении несовершеннолетнего, справка с места работы несовершеннолетнего и др.). Представленные документы после копирования возвращаются заявителям.

2.7. Способ получения документов, указанных в пункте 2.7. настоящих методических рекомендаций – направление межведомственного запроса.

2.7.1. При предоставлении государственной услуги запрещено требовать от заявителя: представления документов и информации или осуществления действий, представление или осуществление которых не предусмотрено нормативными правовыми актами, регулирующими отношения, возникающие в связи с предоставлением государственной услуги; представления документов и информации, которые находятся в распоряжении органов, предоставляющих государственную услугу, иных государственных органов, органов местного самоуправления и организаций, в соответствии с нормативными правовыми актами Российской Федерации, нормативными правовыми актами субъектов Российской Федерации и муниципальными правовыми актами.

2.7.2. При представлении в орган местного самоуправления Санкт-Петербурга документов, указанных в пункте 2.6. настоящему регламенту, для получения государственной услуги заявитель до оформления заявления вправе подписать документ «Согласие на обработку персональных данных в местной администрации МО Правобережный Санкт-Петербурга».

2.8. Основания для отказа в приеме документов, необходимых для предоставления государственной услуги: непредставление необходимых документов, указанных в пункте 2.6. настоящего регламента; представление заявителем документов, содержащих исправления, серьезные повреждения, не позволяющие однозначно истолковать их содержание, отсутствие обратного адреса, отсутствие подписи, печати и др.

2.9. Основанием для приостановления и (или) отказа в предоставлении государственной услуги является отсутствие сведений, подтверждающих право предоставления государственной услуги, в документах, указанных в пункте 2.6. настоящего регламента.

2.10. Перечень услуг, которые являются необходимыми и обязательными для предоставления государственной услуги, в том числе сведения о документе (документах), выдаваемом (выдаваемых) организациями, участвующими в предоставлении государственной услуги.

Услуги, которые являются необходимыми и обязательными для предоставления государственной услуги, в том числе сведения о документе (документах), выдаваемом (выдаваемых) организациями, участвующими в предоставлении государственной услуги, не предусмотрены.

2.11. Максимальный срок ожидания в очереди при подаче заявления
о предоставлении государственной услуги и при получении результата государственной услуги.

2.11.1. Срок ожидания в очереди (при ее наличии) при подаче заявления и необходимых документов в местной администрации МО Правобережный самоуправления Санкт-Петербурга не должен превышать одного часа.

2.11.2. Срок ожидания в очереди при подаче заявления и документов в многофункциональном центре не должен превышать сорока пяти минут.

2.11.3. Срок ожидания в очереди при получении документов в Многофункциональном центре не должен превышать пятнадцати минут.

2.12. Плата за предоставление государственной услуги не взимается.

2.13. Срок и порядок регистрации запроса заявителя о предоставлении государственной услуги, услуги организации, участвующей в предоставлении государственной услуги, в том числе в электронной форме.

2.13.1. Регистрация запроса осуществляется местной администрацией МО Правобережный Санкт-Петербурга в течение одного рабочего дня с момента получения местной администрацией МО Правобережный Санкт-Петербурга документов, указанных в пункте 2.6. настоящего регламента.

2.14. Требования к помещениям, в которых предоставляются государственные услуги, к месту ожидания и приема заявителей, размещению и оформлению визуальной, текстовой и мультимедийной информации о порядке предоставления государственной услуги.

2.14.1. Помещения, в которых предоставляются государственные услуги, место ожидания, должны иметь площади, предусмотренные санитарными нормами и требованиями к рабочим (офисным) помещениям, где оборудованы рабочие места с использованием персональных компьютеров и копировальной техники, и места для приема посетителей, а также должны быть оборудованы стульями и столами, иметь писчие принадлежности (карандаши, авторучки, бумагу) для заполнения запросов о предоставлении государственной услуги и производству вспомогательных записей (памяток, пояснений).

2.14.2. На информационных стендах, размещаемых в местах приема граждан, и на официальном сайте Правительства Санкт-Петербурга содержится следующая информация: наименование государственной услуги; перечень органов местного самоуправления Санкт-Петербурга, участвующих в предоставлении государственной услуги; график (режим) работы органа местного самоуправления Санкт-Петербурга, осуществляющих прием и консультации заявителей по вопросам предоставления государственной услуги; адреса органов местного самоуправления Санкт-Петербурга, участвующих в предоставлении государственной услуги; контактная информация об органах местного самоуправления Санкт-Петербурга, участвующих в предоставлении государственной услуги; порядок предоставления государственной услуги; перечень категорий граждан, имеющих право на получение государственной услуги; перечень документов, необходимых для получения государственной услуги; образец заполнения заявления на получение государственной услуги.

2.15. Показатели доступности и качества государственной услуги.

2.15.1. Количество взаимодействий заявителя с местной администрацией МО Правобержный, участвующими в предоставлении государственной услуги – не более 3.

2.15.2. Продолжительность взаимодействия должностных лиц при предоставлении государственной услуги 15 (мин.).

2.15.3. Способы предоставления государственной услуги заявителю: непосредственно при посещении местной администрации МО Правобережный, участвующего в предоставлении государственной услуги; в подразделении Многофункционального центра; в электронном виде (посредством Портала в соответствии с этапами предоставления государственной услуги, определенными распоряжением Правительства Санкт-Петербурга от 22.03.2011 № 8-рп).

2.15.4. Сроки промежуточного информирования заявителя о результатах предоставления государственной услуги действующим законодательством не установлены.

2.15.5. Способы информирования заявителя о результатах предоставления государственной услуги – по телефону, по электронной почте, в письменном виде.

2.15.6. Количество документов, необходимых для предоставления заявителем в целях получения государственной услуги: от 4 до 5.

2.15.7. Количество документов (информации), которую запрашивает орган местного самоуправления Санкт-Петербурга без участия заявителя: 0.

2.15.8 Количество услуг, являющихся необходимыми и обязательными для предоставления государственной услуги действующим законодательством – не установлено.

2.15.9. Порядок осуществления контроля за предоставлением государственной услуги, со стороны граждан, их объединений и организаций осуществляется в соответствии с действующим законодательством.

2.15.10. Выдача результата предоставления государственной услуги в электронном виде предусмотрена.

2.16. Требования, учитывающие особенности предоставления государственной услуги по устным и письменным обращениям (в том числе в электронной форме).

2.16.1. Информация по вопросам предоставления государственной услуги доводится до сведения заявителей, иных заинтересованных лиц по их письменным (в том числе в электронном виде) и устным обращениям.

Местной администрацией МО Правобережный принимаются обращения в письменном виде свободной формы (в том числе в электронной форме). В письменном обращении указываются: наименование местной администрации МО Правобережный либо фамилия, имя, отчество соответствующего должностного лица местной администрации МО Правобережный, а также фамилия, имя, отчество заявителя, почтовый адрес, по которому должны быть направлены ответ, уведомление о переадресации обращения, суть обращения, подпись заявителя и дата. В случае необходимости в подтверждение изложенных в письменном обращении фактов к письменному обращению прилагаются документы и материалы либо их копии. Ответ на письменное обращение дается в простой, четкой, понятной форме с указанием фамилии и инициалов, номера телефона специалиста, оформившего ответ. При ответах на телефонные звонки и устные обращения специалист подробно и в корректной форме информирует обратившееся лицо по вопросу предоставления государственной услуги.

Ответ на телефонный звонок начинается с информации о наименовании органа, в который позвонило обратившееся лицо, фамилии, имени, отчестве и должности специалиста, принявшего телефонный звонок. Во время разговора специалист четко произносит слова, избегает параллельных разговоров с окружающими людьми и не прерывает разговор по причине поступления звонка на другой аппарат; специалист, осуществляющий устную консультацию, принимает все необходимые меры для ответа, в том числе и с привлечением других специалистов. В случае если специалист, к которому обратилось лицо, не может ответить на данный вопрос в настоящий момент, он предлагает обратившемуся лицу назначить другое удобное для гражданина время для консультации. В конце консультации специалист кратко подводит итог и перечисляет действия, которые следует предпринять обратившемуся лицу. Ответ на письменное обращение дается в простой, четкой, понятной форме с указанием фамилии и инициалов, номера телефона специалиста, оформившего ответ.

2.16.2. По справочным номерам телефонов, указанным в пунктах 1.3.1.1. и 1.3.1.2. настоящего регламента, предоставляется следующая информация, связанная с предоставлением государственной услуги: перечень органов местного самоуправления Санкт-Петербурга, участвующих в предоставлении государственной услуги; график (режим) работы органов местного самоуправления Санкт-Петербурга, участвующих в предоставлении государственной услуги и осуществляющих прием и консультации заявителей по вопросам предоставления государственной услуги; адреса органов местного самоуправления Санкт-Петербурга, участвующих в предоставлении государственной услуги; контактная информация об органах местного самоуправления Санкт-Петербурга, участвующих в предоставлении государственной услуги; категории граждан, имеющие право на получение государственной услуги; перечень документов, необходимых для получения государственной услуги; срок принятия решения о предоставлении государственной услуги; о текущих административных действиях, предпринимаемых по обращению заявителя; о принятом решении по конкретному письменному обращению; порядок обжалования действий (бездействия) должностных лиц, а также принимаемых ими решений при предоставлении государственной услуги; порядок записи на прием к должностному лицу.

2.16.3. Государственная услуга может быть получена в электронной форме в соответствии с Планом перехода на предоставление исполнительными органами государственной власти Санкт-Петербурга государственных услуг в электронном виде, утвержденным распоряжением Правительства Санкт-Петербурга от 22.03.2011 № 8-рп «О мероприятиях по переходу на предоставление исполнительными органами государственной власти Санкт-Петербурга государственных услуг в электронном виде». В электронном виде государственную услугу можно получить с помощью Портала.

Этапы перехода на предоставление услуг в электронном виде: 1-й этап – размещение информации об услуге в Сводном реестре государственных услуг и на Едином портале государственных услуг; 2-й этап – размещение на Едином портале государственных услуг форм заявлений и иных документов, необходимых для получения соответствующих услуг, и обеспечение доступа к ним для копирования и заполнения в электронном виде; 3-й этап – обеспечение возможности для заявителей в целях получения услуги представлять документы в электронном виде с использованием Единого портала государственных услуг; 4-й этап – обеспечение возможности для заявителей осуществлять с использованием Единого портала государственных услуг мониторинг хода предоставления услуги; 5-й этап – обеспечение возможности получения результатов предоставления услуги в электронном виде на Едином портале государственных услуг, если это не запрещено федеральным законом.

Электронные заявления (заявки) отправляются через «Электронную приемную» Портала с использованием «логина» и «пароля» заявителя, а также могут быть подписаны заявителем электронной подписью или заверены универсальной электронной картой.

В случае, если после направления заявителем электронного заявления (заявки) необходимо посещение местной администрации МО Правобережный, то для заявителя, отправившего электронную заявку, должностное лицо местной администрации МО Правобережный формирует приглашение на прием, которое отображается в браузере заявителя. Приглашение содержит необходимую информацию с указанием: адреса местной администрации МО Правобережный, в который необходимо обратиться заявителю, даты и времени приема, номера очереди, идентификационного номера приглашения, а также перечня документов, которые необходимо предоставить на приеме.

III. Состав, последовательность и сроки выполнения административных процедур, требования к порядку их выполнения, в том числе особенности выполнения административных процедур в электронной форме

3.1. Описание последовательности административных процедур при предоставлении государственной услуги: прием заявлений и документов, необходимых для предоставления государственной услуги; издание постановления местной администрацией МО Правобережный разрешении либо об отказе в разрешении на раздельное проживание попечителей и их несовершеннолетних подопечных.

3.2. Наименование административной процедуры: прием заявлений и документов, необходимых для предоставления государственной услуги.

3.2.1. События (юридические факты), являющиеся основанием для начала административной процедуры: поступление (посредством личного обращения заявителя, обращения заявителя в электронной форме посредством Портала либо посредством организаций почтовой связи, от Многофункционального центра) в местную администрацию МО Правобережный заявлений о предоставлении государственной услуги и прилагаемых документов, указанных в пункте 2.6. настоящего регламента (далее – комплект документов).

3.2.2. Ответственным за выполнение административной процедуры является специалист местной администрации МО Правобережный, ответственный за прием заявления и документов, необходимых для предоставления государственной услуги.

3.2.3. Содержание и продолжительность выполнения административной процедуры. Муниципальный служащий местной администрации МО Правобережный к должностным обязанностям которого отнесено выполнение отдельных государственных полномочий, ответственный за прием заявления и документов, необходимых для предоставления государственной услуги, при обращении заявителей: определяет предмет обращения; устанавливает личность заявителя и его полномочия; консультирует заявителя о порядке оформления заявления и проверяет правильность его оформления. По просьбе заявителя, не способного по состоянию здоровья либо в силу иных причин собственноручно оформить заявление, заявление может быть оформлено специалистом органом местной администрации МО Правобережный, ответственным за прием документов, о чем на заявлении делается соответствующая запись; проверяет наличие документов и дает их оценку на предмет соответствия перечню документов, указанных в пункте 2.6.настоящего регламента; в случае необходимости направления межведомственных запросов в исполнительные органы государственной власти Санкт-Петербурга, местная администрация МО Правобережный, органы исполнительной власти Российской Федерации о предоставлении необходимых сведений (документов), а также получение ответов на них (далее – межведомственный запрос), передает копию заявления с отметкой о необходимости подготовки межведомственных запросов специалисту местной администрации МО Правобережный, ответственному за подготовку и направление межведомственных запросов, а также получение ответов на них, в том числе с использованием единой системы межведомственного электронного взаимодействия; ксерокопирует документы (в случае необходимости), заверяет копии документов. Копии заверяются подписью лица, ответственного за прием документов, с указанием его должности, фамилии и инициалов, а также даты заверения копии; фиксирует факт приема документов, указанных в пункте 2.6. настоящего регламента, в журнале регистрации; передает комплект документов специалисту местной администрации МО Правобережный, к должностным обязанностям которого отнесено выполнение отдельных государственных полномочий, ответственному за подготовку проекта решения о разрешении на раздельное проживание попечителей и их несовершеннолетних подопечных. Продолжительность административной процедуры не должна превышать одного рабочего дня.

3.2.4. Критериями принятия решения в рамках административной процедуры является соответствие заявления и документов, требованиям, установленным нормативными правовыми актами, регулирующих отношения, возникающие в связи с предоставлением государственной услуги, согласно п. 2.5. настоящего регламента.

3.2.5. Результат административной процедуры и порядок передачи результата: специалист местной администрации МО Правобережный, ответственный за прием заявления и документов, необходимых для предоставления государственной услуги, передает комплект документов специалисту местной администрации МО Правобережный, ответственному за подготовку постановления местной администрации МО Правобережный решения о разрешении на раздельное проживание попечителей и их несовершеннолетних подопечных; в случае необходимости направления межведомственных запросов – передача специалистом местной администрации МО Правобережный, ответственным за прием заявления и документов, необходимых для предоставления государственной услуги, копии заявления с соответствующей записью, специалисту местной администрации МО Правобережный, ответственному за подготовку, направление межведомственных запросов и получение ответов на них.

3.2.6. Способ фиксации результата выполнения административной процедуры: регистрация заявления и документов в журнале регистрации.

3.3. Наименование административной процедуры: издание местной администрацией МО Правобережный о разрешении на раздельное проживание попечителей и их несовершеннолетних подопечных.

3.3.1. События (юридические факты), являющиеся основанием для начала административной процедуры: получение комплекта документов с заявлениями либо ответов на межведомственные запросы должностным лицом местной администрации МО Правобережный, ответственным за издание постановления местной администрации МО Правобережный о разрешении на раздельное проживание попечителей и их несовершеннолетних подопечных либо об отказе в разрешении на раздельное проживание попечителей и их несовершеннолетних подопечных.

3.3.2. Ответственными за выполнение административной процедуры являются: специалист местной администрации МО Правобережный, к должностным обязанностям которого отнесено выполнение отдельных государственных полномочий, ответственный за подготовку проекта постановления о разрешении либо об отказе в разрешении на раздельное проживание попечителей и их несовершеннолетних подопечных; руководитель структурного подразделения местной администрации МО Правобережный, к должностным обязанностям которого отнесено выполнение отдельных государственных полномочий (при наличии во внутригородском муниципальном образовании Санкт-Петербурга соответствующего структурного подразделения); глава местной администрации внутригородского муниципального образования МО Правобережный (далее – глава местной администрации МО Правобережный).

3.3.3. Содержание, продолжительность и максимальный срок выполнения административной процедуры: специалист местной администрации МО Правобережный, к должностным обязанностям которого отнесено выполнение отдельных государственных полномочий, ответственный за подготовку проекта постановления о разрешении либо об отказе в разрешении на раздельное проживание попечителей и их несовершеннолетних подопечных: проводит оценку полученных документов; в случае дополнительного выяснения информации, необходимой для подготовки проекта разрешения, приглашает заявителя; с учетом полученной информации готовит проект постановления о разрешении либо об отказе в разрешении на раздельное проживание попечителей и их несовершеннолетних подопечных, согласно приложению № 3 к настоящего регламента (далее – постановление); передает проект постановления, согласованный с руководителем структурного подразделения местной администрации МО Правобережный, к должностным обязанностям которого отнесено выполнение отдельных государственных полномочий (при его наличии), главе местной администрации МО Правобережный для подписания.

Глава местной администрации МО Правобережный изучает проект постановления о разрешении либо об отказе в разрешении на раздельное проживание попечителей и их несовершеннолетних подопечных; в случае несогласия – излагает замечания и возвращает указанный проект на доработку и исправление; в случае одобрения – подписывает постановление о разрешении либо об отказе в разрешении на раздельное проживание попечителей и их несовершеннолетних подопечных.

После подписания постановления специалист местной администрации МО Правобережный, к должностным обязанностям которого отнесено выполнение отдельных государственных полномочий, ответственный за подготовку проекта постановления: передает уполномоченному лицу для регистрации постановления в установленном порядке; направляет (вручает) указанное постановление заявителям в течение трех рабочих дней с момента его подписания.

Продолжительность административной процедуры не должна превышать пятнадцать дней с момента представления заявителем документов, указанных в пункте 2.6. настоящего регламента.

3.3.4. Критерии принятия решения местной администрацией МО Правобережный определяются наличием или отсутствием правовых оснований для предоставления государственной услуги в соответствии с требованиями, установленными нормативными правовыми актами, регулирующими отношения, согласно пункту 2.5 настоящего регламента.

3.3.5. Результат административной процедуры и порядок передачи результата: издание постановления, направление (вручение) постановления заявителю (о разрешении либо об отказе в разрешении на раздельное проживание).

3.3.6. Способ фиксации результата выполнения административной процедуры: подписанное главой местной администрации МО Правобережный постановление; регистрация постановления в журнале регистрации постановлений; отметка о направлении в адрес заявителя (личном получении заявителем) постановления, через МФЦ (в случае волеизъявления заявителя).

IV. Формы контроля

4.1. Текущий контроль за соблюдением последовательности действий, определенных административными процедурами по предоставлению государственной услуги, осуществляется руководителем местной администрации МО Правобережный.

4.2. Руководитель местной администрации МО Правобережный осуществляет контроль за: надлежащим исполнением настоящего административного регламента сотрудниками подразделения; обеспечением сохранности принятых от заявителя документов и соблюдением сотрудниками подразделения особенностей по сбору и обработке персональных данных заявителя.

4.3. Руководитель местной администрации МО Правобережный и специалисты, непосредственно предоставляющие государственную услугу, несут персональную ответственность за соблюдение сроков и порядка приема документов, своевременности оформления и отправления межведомственных запросов, соответствие результатов рассмотрения документов требованиям законодательства, принятию мер по проверке представленных документов, соблюдение сроков и порядка предоставления государственной услуги, подготовки отказа в предоставлении государственной услуги, за соблюдение сроков и порядка выдачи документов. Персональная ответственность руководителя подразделения и специалистов закрепляется в должностных регламентах в соответствии с требованиями законодательства.

В частности, специалисты несут ответственность за: требование у заявителей документов или платы, не предусмотренных административным регламентом; отказ в приеме документов по основаниям, не предусмотренным административным регламентом; нарушение сроков регистрации запросов заявителя о предоставлении государственной услуги; нарушение срока предоставления государственной услуги; направление необоснованных межведомственных запросов; нарушение сроков подготовки межведомственных запросов и ответов на межведомственные запросы; необоснованное не предоставление информации на межведомственные запросы.

4.4. Оператор Портала (специалисты СПб ГУП «Санкт-Петербургский информационно-аналитический центр») осуществляют контроль за своевременностью доставки электронных заявлений на автоматизированное рабочее место специалиста структурного подразделения органа местного самоуправления.

Персональная ответственность специалистов СПб ГУП «Санкт-Петербургский информационно-аналитический центр» закрепляется в должностных инструкциях в соответствии с требованиями законодательства.

Специалисты СПб ГУП «Санкт-Петербургский информационно-аналитический центр» несут ответственность за: технологическое обеспечение работы Портала; проведение ежедневного мониторинга незакрытых структурными подразделениями органа местного самоуправления обращений заявителей на Портале и направление сообщений о незакрытых обращениях заявителей руководителям органа местного самоуправления по официальным адресам электронной почты.

4.5. В рамках предоставления государственной услуги осуществляются плановые и внеплановые проверки полноты и качества предоставления государственной услуги.

Руководитель органа местной администрации МО Правобережный ежеквартально осуществляет выборочные проверки дел заявителей на предмет правильности принятия государственными гражданскими служащими решений; а также внеплановые проверки в случае поступления жалоб (претензий) граждан в рамках досудебного обжалования.

Оператор Портала осуществляет: ежедневные проверки прохождения электронных заявлений через Портал, выгрузку данных в местную администрацию МО Правобережный.

4.6. Положения, характеризующие требования к порядку и формам контроля за предоставлением государственной услуги, в том числе со стороны граждан, их объединений и организаций: контроль за предоставлением государственной услуги гражданами, их объединениями и организациями, включенными в состав коллегиальных и совещательных органов не предусмотрен.

V. Досудебный (внесудебный) порядок обжалования решений и действий (бездействия) местной администрации МО Правобережный при предоставлении государственной услуги, а также должностных лиц и муниципальных служащих местной администрации МО Правобережный.

5.1. Заявители имеют право на досудебное (внесудебное) обжалование решений и действий (бездействия), принятых (осуществляемых) местной администрации МО Правобережный, в ходе предоставления государственной услуги. Досудебный (внесудебный) порядок обжалования не исключает возможность обжалования решений и действий (бездействия), принятых (осуществляемых) в ходе предоставления государственной услуги, в судебном порядке. Досудебный (внесудебный) порядок обжалования не является для заявителя обязательным.

5.2. Предметом досудебного (внесудебного) обжалования являются:

5.2.1. Нарушение срока регистрации запроса заявителя о предоставлении государственной услуги;

5.2.2. Нарушение срока предоставления государственной услуги;

5.2.3. Требование у заявителя документов, не предусмотренных нормативными правовыми актами Российской Федерации, нормативными правовыми актами субъектов Российской Федерации, муниципальными правовыми актами для предоставления государственной услуги;

5.2.4. Отказ в приеме документов, предоставление которых предусмотрено нормативными правовыми актами Российской Федерации, нормативными правовыми актами субъектов Российской Федерации, муниципальными правовыми актами для предоставления государственной услуги у заявителя;

5.2.5. Отказ в предоставлении государственной услуги, если основания отказа не предусмотрены федеральными законами и принятыми в соответствии с ними иными нормативными правовыми актами Российской Федерации, нормативными правовыми актами Санкт-Петербурга;

5.2.6. Затребование с заявителя при предоставлении государственной услуги платы, не предусмотренной нормативными правовыми актами Российской Федерации, нормативными правовыми актами Санкт-Петербурга;

5.2.7. Отказ местной администрации, муниципального служащего местной администрации МО Правобережный в исправлении допущенных опечаток и ошибок в выданных в результате предоставления государственной услуги документах, либо нарушение установленного срока таких исправлений;

5.3. Общие требования к порядку подачи и рассмотрения жалобы.

5.3.1. Жалоба подается в письменной форме на бумажном носителе, в электронной форме в местную администрацию МО Правобережный. Жалобы на решения, принятые руководителем органа местного самоуправления, подаются в Правительство Санкт-Петербурга.

5.3.2. Жалоба может быть направлена по почте, через многофункциональный центр, с использованием информационно-телекоммуникационной сети «Интернет», официального сайта органа местного самоуправления Санкт-Петербурга, единого портала государственных и муниципальных услуг либо регионального портала государственных и муниципальных услуг, а также может быть принята при личном приеме заявителя.

5.3.3. Заявитель имеет право на получение информации и документов, необходимых для обоснования и рассмотрения жалобы (претензии). Местная администрация МО Правобережный, его должностные лица, муниципальные служащие местной администрации МО Правобережный обязаны предоставить заявителю возможность ознакомления с документами и материалами, непосредственно затрагивающими его права и свободы, если не имеется установленных федеральным законодательством ограничений на информацию, содержащуюся в этих документах, материалах. При этом документы, ранее поданные заявителями в орган местного самоуправления, выдаются по их просьбе в виде выписок или копий.

5.3.4. Жалоба должна содержать: наименование органа местной администрации МО Правобережный, должностного лица местной администрации МО Правобережный либо муниципального служащего местной администрации МО Правобережный, решения и действия (бездействие) которых обжалуются; фамилию, имя, отчество (последнее – при наличии), сведения о месте жительства заявителя - физического лица либо наименование, сведения о месте нахождения заявителя – юридического лица, а также номер (номера) контактного телефона, адрес (адреса) электронной почты (при наличии) и почтовый адрес, по которым должен быть направлен ответ заявителю; сведения об обжалуемых решениях и действиях (бездействии)местной администрации МО Правобережный, должностного лица местной администрации МО Правобережный либо муниципального служащего местной администрации МО Правобережный; доводы, на основании которых заявитель не согласен с решением и действием (бездействием)местной администрацией МО Правобережный, должностного лица местной администрацией МО Правобережный, либо муниципального служащего местной администрацией МО Правобережный. Заявителем могут быть представлены документы (при наличии), подтверждающие доводы заявителя, либо их копии.

5.3.5. Жалоба, поступившая в местную администрацию МО Правобережный, подлежит рассмотрению в следующие сроки: в течение пятнадцати рабочих дней со дня регистрации жалобы; в течение пяти рабочих дней со дня регистрации жалобы в случае обжалования отказа местной администрацией МО Правобережный, должностного лица местной администрации МО Правобережный или муниципального служащего местной администрацией МО Правобережный в приеме документов у заявителя либо в исправлении допущенных опечаток и ошибок или в случае обжалования нарушения установленного срока таких исправлений; в иные сроки в случаях, установленных Правительством Российской Федерации.

5.3.6. По результатам рассмотрения жалобы местная администрация МО Правобережный принимает одно из следующих решений: удовлетворяет жалобу, в том числе в форме отмены принятого решения, исправления допущенных местной администрацией МО Правобережный опечаток и ошибок в выданных в результате предоставления государственной услуги документах, возврата заявителю денежных средств, взимание которых не предусмотрено нормативными правовыми актами Российской Федерации, нормативными правовыми актами субъектов Российской Федерации, а также в иных формах; отказывает в удовлетворении жалобы.

5.3.7. Не позднее дня, следующего за днем принятия решения, заявителю в письменной форме и по желанию заявителя в электронной форме направляется мотивированный ответ о результатах рассмотрения жалобы.

5.3.8. При рассмотрении обращения государственным органом, местной администрацией МО Правобережный или должностным лицом гражданин имеет право: знакомиться с документами и материалами, касающимися рассмотрения жалобы, если это не затрагивает права, свободы и законные интересы других лиц и если в указанных документах и материалах не содержатся сведения, составляющие государственную или иную охраняемую федеральным законом тайну; получать письменный ответ по существу поставленных в жалобе вопросов, уведомление о переадресации письменного обращения в государственный орган, орган местного самоуправления или должностному лицу, в компетенцию которых входит решение поставленных в обращении вопросов; обращаться с жалобой на принятое по обращению решение или на действие (бездействие) в связи с рассмотрением обращения в административном и (или) судебном порядке в соответствии с законодательством Российской Федерации; представлять дополнительные документы и материалы либо обращаться с просьбой об их истребовании, в том числе в электронной форме; обращаться с заявлением о прекращении рассмотрения жалобы.

5.3.9. В случае установления в ходе или по результатам рассмотрения жалобы признаков состава административного правонарушения или преступления, должностное лицо, наделенное полномочиями по рассмотрению жалоб, незамедлительно направляет имеющиеся материалы в органы прокуратуры.

5.3.10. Исполнительные органы государственной власти Санкт-Петербурга и должностные лица, которым может быть адресована жалоба (претензия) заявителя в досудебном (внесудебном) порядке: в случае, если предметом жалобы (претензии) заявителя являются действия сотрудника подразделения Многофункционального центра, жалоба (претензия) направляется в адрес Администрации Губернатора Санкт-Петербурга: 191060, Смольный, Администрация Губернатора Санкт-Петербурга; E-mail: ukog@gov.spb.ru; телефон: 576-70-42.

В случае, если предметом жалобы (претензии) заявителя являются действия оператора Портала, жалоба (претензия) направляется в адрес Комитета по информатизации и связи: 191060, Смольный, Комитет по информатизации и связи; E-mail: kis@gov.spb.ru; телефон:576-71-23.

В случае, если предметом жалобы (претензии) заявителя являются действия муниципальных служащих органа местного самоуправления Санкт-Петербурга, предоставляющего государственную услугу, жалоба (претензия) может быть направлена в адрес Комитета по социальной политике Санкт-Петербурга: 190000, Санкт-Петербург, пер. Антоненко, д. 6, тел. (812) 576-24-61, факс (812) 576-24-60, адрес электронной почты: ksp@gov.spb.ru.

Вице-губернатор Санкт-Петербурга, курирующий соответствующую отрасль: 191060, Смольный, Санкт-Петербург, тел. (812) 576-44-80, факс (812) 576-7955.

VI. Перечень приложений:

Приложение № 1: мотивированное заявление несовершеннолетнего подопечного, достигшего возраста шестнадцати лет, на имя руководителя органа местного самоуправления Санкт-Петербурга о выдаче разрешения на раздельное проживание с попечителем, с указанием причины (работа, учеба, другое) и то, что это не отразится неблагоприятно на воспитании и защите прав и интересов несовершеннолетнего;

Приложение № 2: мотивированное заявление попечителя (попечителей, при назначении подопечному нескольких попечителей) несовершеннолетнего подопечного на имя руководителя органа местного самоуправления Санкт-Петербурга, о выдаче разрешения на раздельное проживание попечителя и его несовершеннолетнего подопечного, с указанием причины (работа, учеба, другое) и то, что это не отразится неблагоприятно на воспитании и защите прав и интересов несовершеннолетнего подопечного;

Приложение № 3: проект постановления;

Приложение № 4: почтовые адреса, справочные телефоны и адреса электронной почты структурных подразделений СПб ГКУ «Многофункциональный центр предоставления государственных услуг»;

Приложение № 5: информация о месте нахождения и графике работы, справочные телефоны, адреса официальных сайтов органов местного самоуправления, предоставляющих государственную услугу.

Приложение № 6: блок-схема предоставления государственной услуги.

---

1 В качестве документа, удостоверяющего личность, предъявляются: паспорт гражданина Российской Федерации; паспорт гражданина СССР, вкладыш в паспорт гражданина СССР, подтверждающий наличие гражданства Российской Федерации; иные документы, удостоверяющие личность гражданина, предусмотренные указами Президента Российской Федерации от 21.12.1996 № 1752 «Об основных документах, удостоверяющих личность гражданина Российской Федерации за пределами Российской Федерации», от 14.11.2002 № 1325 «Об утверждении Положения о порядке рассмотрения вопросов гражданства Российской Федерации» и от 13.04.2011 № 444 «О дополнительных мерах по обеспечению прав и защиты интересов несовершеннолетних граждан Российской Федерации».

Приложение № 1 к настоящему регламенту

Заявление принято: _____
(дата)
и зарегистрировано под № _____
Специалист: _____

Главе местной администрации внутригородского муниципального образования
Санкт-Петербурга муниципальный округ _____
(наименование округа, на учете которого состоит несовершеннолетний подопечный)
_____И.Р. Тонкелю _____
(Ф.И.О. главы)
от _____
(Ф.И.О. несовершеннолетнего подопечного, дата рождения)
проживающего(ей) по адресу: _____
Документ, удостоверяющий личность:_____
Телефон: _____Адрес электронной почты _____

Заявление
О получении разрешения на раздельное проживание несовершеннолетнего подопечного с попечителем (попечителей, при назначении подопечному нескольких попечителей)

Прошу выдать разрешение на раздельное проживание с попечителем _____
(Ф.И.О. попечителя)
в связи с _____
(указать причину (работа, учеба, другое) и то, что это не отразится неблагоприятно на воспитании и защите прав и интересов подопечного, адрес проживания несовершеннолетнего)
_____
«___» _____ 20__ г. _____/_____)
подпись несовершеннолетнего расшифровка подписи

Приложение № 2 к регламенту

Заявление принято: _____
(дата)
и зарегистрировано под № _____
Специалист: _____

Главе местной администрации внутригородского муниципального образования
Санкт-Петербурга муниципальный округ _____Правобережный _____
(наименование округа, на учете которого состоит несовершеннолетний подопечный)
_____И. Р. Тонкелю _____
(Ф.И.О. главы)
от _____
(Ф.И.О. попечителя)
проживающего(ей) по адресу: _____
Документ, удостоверяющий личность:_____
Телефон: _____
Адрес электронной почты _____

Заявление
О получении разрешения на раздельное проживание несовершеннолетнего подопечного с попечителем (попечителей, при назначении подопечному нескольких попечителей)

Прошу выдать разрешение на раздельное проживание несовершеннолетнего подопечного _____
(Ф.И.О. подопечного, дата рождения)
со мной в связи с _____
(указать причину (работа, учеба, другое) и то, что это не отразится неблагоприятно на воспитании и защите прав и интересов подопечного, адрес проживания несовершеннолетнего).
_____
«___» _____ 20__ г. _____/_____)
подпись попечителя расшифровка подписи

Приложение № 3 к регламенту
ВНУТРИГОРОДСКОЕ МУНИЦИПАЛЬНОЕ ОБРАЗОВАНИЕ САНКТ-ПЕТЕРБУРГА МУНИЦИПАЛЬНЫЙ ОКРУГ ПРАВОБЕРЕЖНЫЙ МЕСТНАЯ АДМИНИСТРАЦИЯ (МЕСТНАЯ АДМИНИСТРАЦИЯ МО ПРАВОБЕРЕЖНЫЙ)
ПОСТАНОВЛЕНИЕ

_____ №_____
(дата)

О раздельном проживании попечителя с подопечным

Рассмотрев заявления попечителя (фамилия, имя, отчество, дата рождения), зарегистрированного(ой) по адресу: (место регистрации, жительства) и подопечного (фамилия, имя, отчество, дата рождения несовершеннолетнего), зарегистрированного(ой) по адресу: (место регистрации, жительства), проживающего по адресу: (место проживания), с просьбой разрешить раздельное проживание, в связи с тем (указываются причины и то, что это не отразится неблагоприятно на воспитании и защите прав и интересов подопечного), учитывая постановление Главы местной администрации муниципального образования муниципальный округ (наименование) от (дата принятия постановления об установлении опеки (попечительства) № постановления), руководствуясь п. 2 ст. 36 Гражданского кодекса Российской Федерации

ПОСТАНОВЛЯЮ:

1. Разрешить (отказать) раздельное проживание подопечному (фамилия, имя, отчество, дата рождения), достигшему (шестнадцати лет, семнадцати лет) по адресу (место проживания) с попечителем (фамилия, имя, отчество попечителя).
2. Контроль за выполнением постановления возложить на (должность, фамилия, инициалы).

Глава местной администрации

_____
(фамилия, имя, отчество)

Приложение №4 к регламенту

Почтовые адреса, справочные телефоны и адреса электронной почты районных подразделений Санкт-петербургского государственного учреждения «многофункциональных центров предоставления государственных услуг»

№ п/п	Наименование структурного подразделения	Почтовый адрес	Справочный телефон	График работы	Адрес электронной почты
1	МФЦ Адмиралтейского района	Санкт-Петербург, Садовая ул., д. 55/57, литера А	т. 573-99-80	Ежедневно с 9.00 до 21.00 без перерыва на обед. Прием и выдача документов осуществляется с 9.30 до 21.00	knz@mfcspb.ru
2	МФЦ Василеостровского района	Санкт-Петербург, ул. Нахимова, д. 3, к. 2	т. 576-20-86		
3	Сектор №1 МФЦ Василеостровского района	Санкт-Петербург, 15-я линия В.О., д. 32	т. 573-90-00		
4	МФЦ Выборгского района	Санкт-Петербург, Новороссийская ул., д. 18	т. 573-99-85		
5	Сектор №1 МФЦ Выборгского района	Санкт-Петербург, Придорожная аллея, д. 17, литера А	т. 573-90-00 т. 573-94-80		
6	МФЦ Калининского района	Санкт-Петербург, Гражданский пр., д. 104, литера А	т. 576-08-01		
7	Сектор №1 МФЦ Калининского района	Санкт-Петербург, Кондратьевский пр., д.22, литера А	т. 573-96-95		
8	МФЦ Кировского района	Санкт-Петербург, пр. Стачек, д. 18	т. 573-94-95		
9	Сектор №1 МФЦ Кировского района	Санкт-Петербург, пр. Народного Ополчения, д.101, лит. А, помещение 5Н	т. 573-90-28		
10	МФЦ Колпинского района	Санкт-Петербург, г. Колпино, пр. Ленина, д.22	т. 573-96-65		
11	Сектор №1 МФЦ Колпинского района	Санкт-Петербург, п. Металлострой, ул. Садовая, д.21, корп. 3	т. 573-90-07		
12	МФЦ Красногвардейского района	Санкт-Петербург, Новочеркасский пр., д.60	т. 573-90-30		
13	МФЦ Красносельского района	Санкт-Петербург, ул. Пограничника Гарькавого, д.36, корп.6	т. 573-99-90		
14	МФЦ Кронштадтского района	Санкт-Петербург, г. Кронштадт, пр. Ленина, д. 39, литера А	т. 610-18-56		
15	МФЦ Курортного района	Санкт-Петербург, г. Сестрорецк, ул. Токарева, д. 7	т. 573-96-70		
16	МФЦ Московского района	Санкт-Петербург, Благодатная ул., д. 41, литера А	т. 573-99-30		
17	Сектор №1 МФЦ Московского района	Санкт-Петербург, Новоизмайловский пр.34, корп.2	т. 573-90-10		
18	МФЦ Невского района	Санкт-Петербург, пр. Большевиков, д.8, корп. 1	т. 573-96-75		
19	Сектор №1 МФЦ Невского района	Санкт-Петербург, ул. Седова, д.69, корп. 1	т. 573-96-80		
10	МФЦ Петроградского района	Санкт-Петербург, Каменноостровский пр., д. 55	т. 573-96-90		
21	Сектор №1 МФЦ Петроградского района	Санкт-Петербург, ул. Красного Курсанта, д.28	т. 573-90-22		
22	МФЦ Петродворцового района	Санкт-Петербург, г.Петродворец, ул. Братьев Горкушенко, д. 6, литера А	т. 573-99-41		
23	Сектор №1 МФЦ Петродворцового района	Санкт-Петербург, г. Ломоносов, ул. Победы д.6А	т. 573-97-86		
24	МФЦ Приморского района	Санкт-Петербург, аллея Котельникова, д. 2, к. 2, литера А	т. 573-90-60		
25	Сектор № 1 МФЦ Приморского района	Санкт-Петербург, Новоколомяжский пр., д.16/8	т. 573-96-60		
26	Сектор № 2 МФЦ Приморского района	Санкт-Петербург, Богатырский пр., д. 52/1, литера А	т. 573-94-90		
27	Сектор № 3 МФЦ Приморского района	Санкт-Петербург, Шуваловский пр., д.41, корп.1, литер А	т. 573-91-04		
28	МФЦ Пушкинского района	Санкт-Петербург, г. Пушкин, Малая ул., д.17/13	т. 573-99-46		
29	Сектор №1 МФЦ Пушкинского района	Санкт-Петербург, пос. Шушары, ул. Пушкинская, д.38	т. 573-91-03		
30	Сектор №2 МФЦ Пушкинского района	Санкт-Петербург, г. Павловск, Песчаный переулок, д.11/16	т. 573-90-04		
31	МФЦ Фрунзенского района	Санкт-Петербург, Дунайский пр., д.49/126, литера А	т. 573-96-85		
32	МФЦ Центрального района	Санкт-Петербург, Невский пр., д.174	т. 573-90-00		
33	Межрайонный многофункциональный центр	Санкт-Петербург, ул. Красного Текстильщика, д. 10-12, литер О	т. 579-90-00		

ПРИЛОЖЕНИЕ № 2 к регламенту

№ /п	Полное наименование органа местного самоуправления	Адрес (с указанием почтового индекса)	Контактные телефоны, ф.: (с указанием кода города)	Адрес электронной почты	Адрес сайта	Контактный телефон/ф.:/e-mail глав местных администрации муниципальных образований	Регламент приема граждан главами местных администрации муниципальных образо ваний	телефоны/ф.:/ e-mail ответственных специалистов	Регламент приема граждан ответственными специалистами
1	Местная администрация муниципального образования муниципальный округ Коломна	Санкт-Петербург, наб. канала Крюкова, д.11 190068	(812) 714-09-83, ф.: (812) 714-08-43	mokolomna@ inbox.ru	www.kolomna-spb.ru	(812) 714-08-43	нет	(812) 714-08-43	Вторник 15.00-17.00 пятница 11.00-13.00
2	Администрация муниципального образования Сенной округ	Санкт-Петербург, наб. р. Фонтанка, д. 89, 190031	(812) 310-16-96 ф.: (812) 310-29-22	msmoso@mail. wplus.net	www.sennoi-okrug. spb.ru	(812) 310-44-00	второй и четвертый четверг 17.00- 19.00	(812) 310-29-22	Вторник 15.00-18.00 Четверг 10.00-13.00
3	Местная администрация Муниципального образования муниципальный округ Адмиралтейский округ	Санкт-Петербург, ул. Декабристов, д.18, 190000	(812) 314-96-60 (812) 312-31-83	admiralokrug@ mail.ru	нет	(812) 314-96-60 ф.: (812) 312-31-83	ежедневно в часы работы администрации	(812) 571-66-01, ул. Почтамтская, д.11	Вторник 14.00-17.00 Четверг 10.00-13.00
4	Местная администрация муниципального образования муниципальный округ Семеновский	Санкт-Петербург, Большой Казачий пер., д .5-7, 191180	ф.: (812) 316-26-30	mo4@mailsp.ru	www.sankt-peterburg. info/mo4	(812) 764-96-89 ф.: (812) 764-89-53	Ежедневно 9.00-17.00 пятница 9.00-16.00	(812) 764-89-53 т/ф.: (812) 764-89-53	Вторник 15.00-17.00 Четверг 10.00-13.00
5	Местная администрация муниципального образования муниципальный округ Измайловское	Санкт-Петербург, Егорова ул., д. 18, 190005	(812) 316-35-81 (812) 316-62-57 ф.: 317-82-70 т/ф.: 575-08-95	mc5@frinet.org	mc5/frinet.org	(812) 575-08-95 (812) 317-80-92 т/ф.: (812) 316-53-69	ежедневно 9.00-18.00	(812) 495-39-64	Вторник 15.00-18.00 Четверг 10.00-13.00
6	Местная администрация муниципального образования муниципальный округ Екатерингофский	Санкт-Петербург, Нарвский пр., д. 16,190020	(812) 252-40-03 ф.: (812) 147-20-08	mo6@list.ru	www.mo-6.spb.ru	(812) 746-67-36 (812) 746-60-55	Понедельник, среда, пятница 16.00-18.00	ф.: 786-84-57, 786-88-91	Вторник 15.00-18.00 Четверг 17.00-19.00
7	Местная администрация муниципального образования муниципальный округ №7	Санкт-Петербург, 12 линия, В.О., д.7, 199178	(812) 321-20-46 ф.: (812) 321-14-00	mcmo7@yandex.ru	www.mo7spb.ru	(812) 321-14-01 (812) 321-20-46 (812) 321-14-00	Ежедневно 10.00-17.00	(812) 320-73-60	Понедельник Четверг 14.00-17.00
8	Местная администрация муниципального образования муниципальный округ Васильевский	Санкт-Петербург, 4 линия, В.О., д.45, 199004	ф.: (812) 328-58-31 (812) 323-32-34 (812) 323-32-61	msmo8@mail.ru	www.omsu.spb.ru	(812) 328-58-31	Вторник, четверг 11.00-13.00	(812) 323-32-34	Вторник 16.00-18.00 Четверг 10.00-13.00
9	Местная администрация муниципального образования Гавань	Санкт-Петербург, Шевченко ул., д. 29,199406	(812) 355-70-34 ф.: (812) 355-54-19	gavan@mail. ipnet.ru	www.omsu.spb.ru	(812) 355-70-34 ф.: (812) 355-54-19	Понедельник 11.00-13.00 Четверг 17.00-19.00	(812) 355-74-43, (812)355-70-34	Понедельник, четверг 14.00-17.30
10	Местная администрация муниципального образования муниципальный округ Округ Морской	Санкт-Петербург, Кораблестроителей ул., д.21, к.1, литер. Д, 199226	(812) 356-65-03 ф.: (812) 356-55-22 (812) 356-38-60	brams10@mail.ru	www.mo-morsk-10. spb.ru	(812) 356-55-22 (812) 356-68-46 ф.: (812) 356-38-60	Вторник 11.00-13.00	(812)356-65-03 т/ф.: 356-13-13	Понедельник 15.00-18.00 Пятница 10.00-13.00
11	Местная администрация муниципального образования муниципальный округ Остров Декабристов	Санкт-Петербург, Кораблестроителей ул., д.35, к.5, 199397	ф.:(812) 351-19-15 (812) 351-19-14 (812) 351-19-13	vestnik_mo11@ mail.ru	www. sankt-peterburg. info/mo11/	(812) 351-19-15	Вторник, среда, четверг, 10.00-18.00	(812) 351-19-15	Понедельник 14.00-17.30 четверг 10.00-12.30
12	Местная администрация муниципального образования муниципальный округ Сампсониевское	Санкт-Петербург, Б. Сампсониевский пр., д.86, 194100	ф.: (812) 596-32-78 (812) 596-33-02	mo12@frinet.org	www.mo12.sp.ru	ф.: (812) 596-32-78 (812) 596-33-02	Вторник 15.00-18.00 Четверг 10.00-13.00 (по записи)	(812) 596-32-73 ф.: (812) 596-32-78	Вторник 15.00-18.00 Четверг 10.00-13.00
13	Местная администрация муниципального образования муниципальный округ Светлановское	Санкт-Петербург, Тореза пр., д.35, к.2, 194223	(812) 552-65-38	mo.svetlanovskoe@ yandex.ru	www. svetlanovskoe. spb.ru	(812) 550-20-06 ф.: (812) 552-65-38	Вторник 16.00-18.00	(812) 550-26-24	Вторник 15.00-18.00 Четверг 10.00-13.00
14	Местная администрация муниципального образования муниципальный округ Сосновское	Санкт-Петербург, Есенина ул., д.7, 194291	ф.: (812) 594-25-88 (812) 511-65-05	sosnowskoe@ mail..ru	www. sankt-peterburg. info/ mososnowskoe	(812) 296-34-67	ежедневно	(812) 296-34-67	Вторник 15.00-18.00 Четверг 10.00-13.00
15	Местная администрация муниципального образования муниципальный округ №15	Санкт-Петербург, Сиреневый б-р, д. 18, лит А, 194352	ф.: (812) 516-63-77	mo15@newalnk.net	www.mo15.spb.ru	(812) 516-63-77	Вторник 15.00-19.00	(812) 516-63-77 600-22-83	Среда 14.00-17.00 Пятница 10.00-14.00
16	Местная администрация муниципального образования муниципальный округ Парнас	Санкт-Петербург, Энгельса пр., д.131, к.1, 194295	(812) 599-16-98 (812) 296-24-98	moparnas@mail.ru		(812) 599-16-98 (812) 598-14-02	вторник 15.00-18.00 четверг 10.00-13.00	(812)296-10-95 ф.: 598-14-02	Вторник 15.00-18.00 Четверг 10.00-13.00
17	Местная администрация муниципального образования муниципальный округ Шувалово-Озерки	Санкт-Петербург, Луначарского пр., д.5, 194356	(812) 510-81-95 ф.: (812) 510-85-37 ф.: (812) 510-86-81	moozerki@ homelink.ru	www.mo-shuvalovo-ozerki.spb.ru	(812) 510-81-95 ф.: (812) 510-86-81	Ежедневно 11.00-17.00 Обед 13.00-14.00	(812) 510-81-95	Понедельник 10.00-13.00 Вторник 15.00-18.00
18	Местная администрация муниципального образования п. Парголово	Санкт-Петербург, Ломоносова ул., д.17, п. Парголово, 194362	(812) 513-84-48 (812) 594-87-28 ф.: (812) 594-87-28	mopargolovo@ mailsp.ru	www. sankt-peterburg. info/ mopargolovo	(812) 594-90-93	Понедельник, вторник, четверг, 10.00-17.00	(812) 594-88-90	Вторник 14.00-17.00 Четверг 10.00-13.00
19	Местная администрация муниципального образования п.Левашово	Санкт-Петербург Железнодорожная ул., д.46 п.Левашово, 194361	(812) 594-96-24 ф.: (812) 594-92-86 Татьяна Юрьевна	molevashovo@ mailsp.ru	www. sankt-peterburg. info/ molewachowo	(812) 594-91-93	Ежедневно	594-96-70	Вторник 15.00-18.00 Пятница 10.00-13.00
20	Местная администрация муниципального образования муниципальный округ Гражданка	Санкт-Петербург Науки пр., д.41, 195256	(812) 535-35-61, т/ф.: (812)535-42-09 ф.: (812) 535-36-26	ms.18@rambler.ru sovet@ grajdanka. spb.ru	www. grajdanka.spb.ru	(812) 535-35-61 ф.: (812) 535-36-26	Вторая и четвертая среда 16.00-18.00	(812) 535-35-61 (812) 535-42-09	Понедельник 16.00-18.00
21	Местная администрация муниципального образования муниципальный округ Академическое	Санкт-Петербург, Гражданский пр., д.84, Литер А, 195257	ф.: (812) 555-26-59 (812) 555-44-68	momoa@list.ru	www.omsu.spb.ru	(812) 555-26-59	нет	т/ф.: (812) 555-26-59	Понедельник 14.00-18.00
22	Местная администрация муниципального образования муниципальный округ Финляндский округ	Санкт-Петербург, Металлистов пр., Литер А д.93, 195221	т/ф Беликов и опека автомат 544-58-41	mo20fo@yandex.ru	www.finokruq.spb.ru	(812) 545-00-21 ф.: (812) 291-23-39		ф.: (812) 544-58-43 545-00-21	Понедельник 10.00-12.00 Вторник 14.00-17.30
23	Местная администрация муниципального образования муниципальный округ №21	Санкт-Петербург, Лужская ул., д. 10, 195265	(812) 532-35-62 ф.: (812) 531-38-58	okrug21@mail.ru	www.okruq21.hnet. spb.ru	(812) 531-38-58	Вторник 16.00-18.00	(812) 531-38-58	Среда 15.00-18.00
24	Местная администрация муниципального образования муниципальный округ Пискаревка	Санкт-Петербург, Пискаревский пр., д.52, 195067	(812) 298-33-90 (812) 298-38-55	info@mopiskarevka. spb.ru	www.mo- piskarevka. spb.ru	(812) 298-33-90	ежедневно	(812) 298-38-55 Opeka_piskarevka@ mail.ru	Понедельник 10.00-12.00 Четверг 15.00-17.00
25	Местная администрация муниципального образования муниципальный округ Северный	Санкт-Петербург, Луначарского пр., д.80, к.1, 195274	(812) 559-16-76 (812) 558-56-05 (812) 559-76-89 (812) 558-16-79	mo_nord_spb@ mail.ru	www.omsu.spb.ru	(812) 558-56-05	ежедневно	(812) 558-56-05	Понедельник 10.00-13.00 Среда 14.00-18.00
26	Местная администрация муниципального образования муниципальный округ Прометей	Санкт-Петербург, Тимуровская ул., д.8, корпус 1 195276	(812) 558-68-11 ф.: (812) 590-98-01	office@mo24-prometey.ru	http://www. mo24-prometey.ru/	(812) 558-68-11	Понедельник 15.00- 16.00	(812) 591-51-93	Понедельник 10.00-13.00 четверг 14.00-17.00
27	Местная администрация муниципального образования муниципальный округ Княжево	Санкт-Петербург, Ленинский пр., д.119, к.1, 198207	ф.: (812) 377-21-37 (812) 377-15-17	momo-25@ yandex.ru	www.omsu.spb.ru	(812) 377-15-17	ежедневно	(812) 377-21-37 377-15-17	Вторник 15.00-19.30 Пятница 11.00-13.00
28	Местная администрация муниципального образования муниципальный округ Ульянка	Санкт-Петербург, Генерала Симоняка ул. д.9,198261	(812) 759-15-15 ф.: (812) 750-43-20	info@ulyanka. spb.ru mo-26@ yandex.ru	www.mo- ulyanka. spb.ru	т/ф.: (812) 759-15-15 (812) 750-43-20	Первый и третий четверг 16.00-18.00	(812)759-69-71	Понедельник 10.00-13.00 15.00-17.00
29	Местная администрация муниципального образования муниципальный округ Дачное	Санкт-Петербург, Ветеранов пр., д.69, 198255	(812)752-94-19 ф.: (812) 752-92-83	mo_dachnoe27@ mail.ru	нет	т/ф.: (812) 752-94-19 (812) 752-92-83	Вторник 10.30-12.30 Четверг 16.00-18.00	т/ф.: (812) 752-33-00	Понедельник 14.30-17.30 четверг 10.00-12.30
30	Местная администрация муниципального образования муниципальный округ Автово	Санкт-Петербург, Краснопутиловская ул., д.27, 198152	ф.: (812) 785-00-47 (812) 784-95-24	avtovo.spb.@mail.ru	нет	(812) 785-00-47	Понедельник 11.00- 14.00 Пятница 14.00-17.00	(812) 785-00-47, (812) 785-36-48	Вторник 15.00-18.00 Пятница 10.00-12.00
31	Местная администрация муниципального образования Нарвский округ	Санкт-Петербург, Оборонная ул., д.18, 198099	ф.: (812) 786-77-66 ф.: (812) 252-77-33	narvokruq@mail. wplas.net	www.narvskiy-okruq. spb.ru	(812) 786-77-66 ф.: (812) 252-77-33	нет	(812) 785-20-02 Санкт-Петербург, ул. Баррикадная, д.36	Понедельник 15.00-18.00 пятница 11.00-13.00
32	Местная администрация муниципального образования Красненькая речка	Санкт-Петербург, Маршала Жукова ул., д.20, 198302	ф.: (812) 757-27-83 (812) 757-91-11	ma.redriver@mail.ru	нет	(812) 757-27-83 (812) 757-91-11	Вторник 16.00- 18.00	(812) 757-27-83	Понедельник 10.00-16.00 четверг 14.00-17.00
33	Местная администрация муниципального образования муниципальный округ Морские ворота	Санкт-Петербург, Канонерский остров, д.8а, 198184	(812) 746-90-45 ф.: (812) 746-90-32	momv@ mailsp.ru	www. sankt-peterburg. info/momv	(812) 746-90-45 ф.: (812) 746-90-32	Вторник 14.00- 17.00	(812) 746-90-32	Четверг 16.00- 18.00
34	Местная администрация муниципального образования поселок Петро-Славянка	Санкт-Петербург, Труда ул., д.1, п. Петро-Славянка, 196642	(812) 716-93-04 ф.: (812) 462-13-04	mops@mailsp.ru	www. sankt-peterburg. info/mops	(812) 462-13-04	Второй и четвертый вторник 9.00.-12.00	(812) 462-13-04	Ежедневно 9.00-18.00
35	Местная администрация муниципального образования поселок Понтонный	Санкт-Петербург, А.Товпенко ул., д.10, п. Понтонный, 196643	(812) 462-40-40 (812) 462-40-39	sovet_pont@mail. lanck.net	www.omsu.spb.ru	(812) 462-44-27	ежедневно	(812)462-40-40	Вторник 9.00-18.00 Четверг 9.00-18.00
36	Местная администрация внутригородского муниципального образования Санкт-Петербурга поселок Сапёрный	Санкт-Петербург Дорожная ул. д.2 п. Сапёрный, 196644	(812) 462-16-31 ф.: (812) 462-16-32	sapern@spb. lanck.net	www.ip. lanck.net/ sapern	(812) 462-16-32	ежедневно	(812) 462-18-00	ежедневно
37	Местная администрация муниципального образования поселок Усть-Ижора	Санкт-Петербург, Шлиссельбургское ш, д.219, п.Усть-Ижора, 196645	(812) 462-33-96 ф.: (812) 462-41-53	ust-izora.mamo@ mail.ru	www.omsu.spb.ru	(812) 462-44-81 ф.: (812) 462-41-53	ежедневно	(812) 462-44-81	ежедневно
38	Местная администрация внутригородского муниципального образования Санкт-Петербурга город Колпино	Санкт-Петербург, Красная ул., д.1, г. Колпино, 196650	(812) 461-72-02 ф.: (812) 461-72-03	kolpino-2006@ mail.ru	www.omsu.spb.ru	(812) 461-72-05 ф.: (812) 461-72-02	ежедневно	(812) 461-86-53 461-38-03	Среда 14.00-18.00
39	Местная администрация внутригородского муниципального образования Санкт-Петербурга поселок Металлострой	Центральная ул., д.22, п. Металлострой, 196641	(812) 464-95-27 ф.: (812) 464-95-12	gazetavestnik@ yandex.ru	www.omsu.spb.ru	(812) 464-47-20	Четверг 15.00- 18.00	(812) 464-95-64	Вторник 15.00-18.00 пятница 10.00-13.00
40	Местная администрация муниципального образования муниципальный округ Полюстрово	Санкт-Петербург, Энергетиков пр., д.70, к.3, 195253	(812) 545-41-11 ф.: (812) 544-34-98	mo.polustrovo@ rambler.ru	нет	(812) 226-55-07	ежедневно	(812) 544-34-98	Четверг 14.00- 18.00
41	Местная администрация муниципального образования муниципальный округ Большая Охта	Санкт-Петербург, Тарасова ул., д.9, 195027	(812) 224-12-88 (812) 227-16-52	munokrug@mail. wplus.net	www.momo33.sp.ru	(812) 224-19-07	Понедельник, среда 9.00-13.00	(812) 224-12-88 (812) 227-16-52 Большеохтинский пр., д. 19	Вторник 14.00-17.00 Четверг 10.00-13.00
42	Местная администрация муниципального образования муниципальный округ Малая Охта	Санкт-Петербург, Новочеркасский пр., д.25, к.2, 195112	(812) 528-46-63 (812) 528-16-45	tender@ malayaohta.spb.ru	www. malayaohta. spb.ru	(812) 528-46-63, (812) 528-16-45	Первый и третий вторник 16.00-18.00	(812) 528-29-36,	Первый и третий четверг 15.00-17.00 второй и четвертый четверг 10.00-13.00
43	Местная администрация муниципального образования муниципальный округ Пороховые	Санкт-Петербург, Косыгина пр., д.27, к.1, 195298	(812) 524-29-03 ф.: (812) 524-25-52	igorkochnev@list.ru	www.moporohovie. spb.ru	(812) 524-29-03	Вторник, среда 15.00-17.00	(812) 524-29-03	Вторник 10.00-13.00 Четверг 14.00-17.00
44	Местная администрация муниципального образования муниципальный округ Ржевка	Санкт-Петербург, Коммуны ул., д.52, 195030	(812) 527-68-58 ф.: (812) 527-70-00	morgevka@mail.ru	нет	(812) 527-68-62	Вторник 10.00-12.00 Четверг 16.00-18.00	(812) 527-68-58	Вторник 15.00-17.00 Четверг 10.00-12.00
45	Местная администрация муниципального образования г. Красное Село	Санкт-Петербург, Ленина пр., д.85, 198320	(812) 749-46-24 (812) 741-27-04 ф.: (812) 741-14-27	mo@krasnoe-selo.ru	www. krasnoe-selo.ru	(812) 741-14-27 (812) 749-54-31	Вторник 14.00-17.00 Пятница 10.00-13.00		Вторник 10.00-17.00
46	Местная администрация муниципального образования муниципальный округ Юго-Запад	Санкт-Петербург, Петергофское шоссе, д.3, к.2, 198332	(812) 745-79-33 (812) 755-46-78 (812) 755-63-11 (812) 755-63-24	mo37@mailsp.ru	www. sankt-peterburg. info/mo37	(812) 745-79-33	Пятница 10.00-12.00	(812) 755-63-24	Вторник 14.00-17.30

47	Местная администрация муниципального образования муниципальный округ Южно-Приморский	Санкт-Петербург, Ленинский пр., д.71, 198332	ф.: (812) 745-47-66 (812) 745-49-44	ms38.spb@mail.ru	www. sankt-peterburg. info/mo38	(812) 745-46-44	Первая и третья среда 11.00-14.00	(812) 745-49-44	Четверг 10.00-17.00
48	Местная администрация муниципального образования муниципальный округ Сосновая Поляна	Санкт-Петербург, Погранич. Гарькавого ул, д.27, к.2, 198206	ф.: (812) 744-87-37 ф.: 744-05-39	ms39@mail.ru	www.mo39.spb.ru	(812) 744-87-37 (812) 744-05-39	Понедельник 15.00-17.00	т/ф.: (812) 744-36-92	Вторник, четверг 15.00-18.00
49	Местная администрация муниципального образования муниципальный округ Урицк	Санкт-Петербург, Партизана Германа ул, д.22, 198205	ф.: (812) 735-86-17	urizk@mail.ru	www.munizipc.40. spb.ru	(812)735-86-51	Пятница 9.00-13.00	(812) 735-86-17	Четверг 14.00-17.30 пятница 9.00-13.00
50	Местная администрация муниципального образования муниципальный округ Константиновское	Санкт-Петербург, Пограничника Гарькавого ул, д.36, к.1, 198259	ф.: (812) 730-00-18 (812) 730-29-27	mokrug41@mail.ru	www.omsu.spb.ru	(812) 730-42-55	Первый вторник 10.00-12.00 Третий вторник 16.00-18.00	(812) 300-48-78	Четверг 14.00-18.00 Пятница 10.00-13.00
51	Местная администрация муниципального образования муниципальный округ Горелово	Санкт-Петербург, Красносельское шоссе, д.46, 198323	ф.: (812) 746-25-65	mo42@mail.ru msgorelovo@ mail.ru	www. sankt-peterburg. info/mo42	ф.: (812) 746-25-65 (812) 749-65-87	По предварительной записи	(812) 746-10-49	Вторник 10.00-17.00
52	Местная администрация Муниципального образования г. Кронштадт	Сургина ул., д.15, г.Кронштадта 197760	ф.: (812) 435-23-97 (812) 435-24-30 ф.: (812) 311-21-76	kronmo@spb. lanck.net	нет	(812) 311-22-57 (812) 439-00-68 ф.: (812) 435-27-93	Вторник 14.00-18.00	(812) 311-25-41	Понедельник 14.00-17.00 Вторник 14.00-17.00
53	Местная администрация муниципального образования г. Зеленогорска	Исполкомская ул., д.5 г. Зеленогорск, 197720	(812) 433-80-63	Zelenogorsk@ mailsp.ru	http://zelenogorsk. spb.ru/	(812) 433-80-63	по предварительной записи	(812) 433-01-95	Понедельник 10.00-13.00 вторник 15.00-18.00
54	Местная администрация муниципального образования г. Сестрорецка	Приморское ш., д. 280 г. Сестрорецк	(812) 437-32-46 ф.: (812) 437-15-35	department@ mo-sestroreck.ru	www.mo-sestroreck.ru	(812) 437-11-66	первый и третий Понедельник 14.00-17.00	(812) 437-16-52	Понедельник 10.00-13.00 Вторник 15.00-18.00
55	Местная администрация муниципального образования пос. Белоостров	Восточная ул., п. Дюны, д.11а, 197730	ф.: (812) 437-38-09 ф.: 434-03-28	mobeloostrov@ mailsp.ru	www. sankt-peterburg. info/ mobeloostrov	(812) 437-38-09	вторник 9.00-17.00	(812)437-38-09	Среда 9.00-18.00
56	Местная администрация муниципального образования пос. Комарово	Цветочная ул., д. 22, п. Комарово, 197733	(812) 433-72-83 ф.: (812) 433-72-83	mokomarovo@ yandex.ru	www. komarovo.spb.ru	(812) 433-75-42	Понедельник 15.00-17.00	(812)433-72-83	Понедельник 9.00-13.00 Вторник 14.00-18.00
57	Местная администрация муниципального образования пос. Молодежное	Правды ул., д.5, п. Молодежное, 197729	(812) 433-25-96 ф.: (812) 433-25-96 (812) 433-28-46	momolodegnoe@ mailsp.ru	www. sankt-peterburg. info/momolodegnoe	(812) 433-25-96	среда 15.00-17.00	(812) 433-25-96	ежедневно
58	Местная администрация муниципального образования пос. Песочный	Советская ул., д.6, п. Песочный, 197758	ф.: (812) 596-87-06 (812) 596-65-93 (812) 596-86-72	mopesohnoe@ mail.ru	www.omsu.spb.ru	(812) 596-86-72	среда 10.00-12.00	(812) 596-86-32	Понедельник 10.00-13.00 вторник 14.00-18.00
59	Местная администрация муниципального образования пос. Репино	п. Репино Приморское шоссе, д. 443, 197738	(812) 432-08-19 ф.: (812) 432-01-11	morepino@ mailsp.ru	www.pepino.info	ф.: (812) 432-01-11 (812) 432-08-19	второй Понедельник 16.00-18.00	(812) 432-08-19	Понедельник 10.00-13.00 вторник 15.00-18.00
60	Местная администрация муниципального образования пос. Серово	юр. адрес: Рощинское шоссе, д.16 п. Серово 197726 факт. адрес пр. Ленина, д.15, г. Зеленогорск, 197720	(812) 433-65-06	moserovo@mail.ru	www.omsu.spb.ru	(812) 433-65-06	вторник 14.00-16.00	(812) 433-65-06	Понедельник 10.00-13.00 вторник 14.00-17.00
61	Местная администрация муниципального образования пос. Смолячково	Приморское шоссе, д.675, г. Зеленогорск, 197729	ф.: (812) 433-23-00	mo_smol@mail.ru	www.omsu.spb.ru	(812)433-29-90 (812)433-23-00	ежедневно, кроме четверга 10.00-13.00	ф.: (812) 433-23-00	Понедельник 11.00-15.00 Вторник 14.00-17.30
62	Местная администрация муниципального образования пос. Солнечное	Приморское шоссе, д.374, п. Солнечное, 197793	(812) 432-95-69 ф.: (812) 432-94-67	mosolnechnoe@ mailsp.ru	www. sankt-peterburg. info/ mosolnechnoe	ф.: (812) 432-94-67 (812) 434-25-69	среда 9.00-13.00 пятница 13.00-16.00	(812) 432-95-69 432-94-67	ежедневно
63	Местная администрация муниципального образования пос. Ушково	Приморское шоссе, д. 521, комната 8, 197720	ф.: (812) 433-82-18	moushkovo@ mailsp.ru	http: // www. sankt-peterburg.info/ moushkovo	(812) 433-82-18	четверг 12.00-14.00	(812) 433-82-18 8-921-881-82-88	Понедельник 11.00-13.00 Вторник 13.00-17.00
64	Администрация муниципального образования муниципального округа Московская застава	Санкт-Петербург, Свеаборгская ул., д.7, 196105	(812) 387-88-85 (812) 387-88-02 (812) 388-70-73 ф.: (812) 387-88-78	mcmo44@ yandex.ru	www.MO44.net	(812) 387-88-78 (812) 387-88-85 (812) 387-88-02	четверг 16.00-18.00	т/ф.: (812) 387-45-08 Свеаборгская,8	Понедельник 14.00-17.00 четверг 10.00-14.00
65	Местная администрация внутригородского муниципального образования СПб муниципального округа Гагаринское	Санкт-Петербург Витебский пр., д.41-1, 196244	(812) 378-22-14 (812) 379-95-00 ф.: (812) 378-53-47	adm@ gagarinskoe.ru	www.gagarinskoe.ru	(812) 378-53-47	Понедельник 15.00-17.00	(812) 378-53-60 (812) 378-53-47 (812) 372-82-08	Понедельник 10.00-13.00 четверг 14.00-17.00
66	Местная администрация муниципального образования Новоизмайловское	Санкт-Петербург Новоизмайловский пр., д. 85, к.1, 196247	(812) 370-45-10 ф.: (812) 370-21-01	mo46@mail.ru	www. novoizmailowskoe.ru	(812) 370-44-83	вторая и четвертая среда 16.00-18.00	(812) 375-98-10, ул. Варшавская, 29,к.3	Понедельник 10.00-13.00 пятница 14.00-16.30
67	Местная администрация муниципального образования муниципальный округ Пулковский меридиан	Санкт-Петербург, Победы ул., д.8, 196070	(812) 373-97-84 ф.: (812) 371-92-57 (812) 373-65-66 (812) 708-59-29	info@mo47.spb.ru	www. mo47.spb.ru	(812) 371-92-56 ф.: (812) 371-92-57	четверг 10.00-13.00	(812) 373-97-84	Понедельник 15.00-18.00 четверг 10.00-12.00
68	Местная администрация муниципального образования муниципальный округ Звездное	Санкт-Петербург, Алтайская ул., д.13, 196066	(812) 371-28-72 ф.: (812) 371-89-72	mozvezdnoe@ mailsp.ru	www. sankt-peterburg. info/ mozvezdnoe	(812) 371-28-72	ежедневно	(812) 371-15-01	среда 14.00-17.30
69	Местная администрация муниципального образования муниципальный округ Невская застава	Санкт-Петербург, Седова ул., д.19, 193148	ф.: (812) 365-19-49, (812) 365-19-49	monz@mailsp.ru	www. sankt-peterburg. info/monz	(812) 365-18-14	вторник 15.00-17.00	(812) 365-01-44	Понедельник 11.00-13.00 среда 15.00-17.00
70	Местная администрация внутригородского муниципального образования СПб муниципальный округ Ивановский	Санкт-Петербург, Ивановская ул., д.26, 193171	(812) 560-19-33 ф.: (812) 560-35-14	mo50@mailsp.ru	www. sankt-peterburg. info/mo50	(812) 560-19-33	вторник 14.00-16.00	(812) 560-18-59	Понедельник 11.00-13.00 среда 15.00-17.00
71	Местная администрация муниципального образования муниципальный округ Обуховский	Санкт-Петербург, 2-й Рабфаковский пер., д.2,192012	(812) 368-49-45	moobuhovo@ mailsp.ru	www. sankt-peterburg. info/ moobuhovo	(812) 362-91-20	ежедневно по предварительной записи	т/ф.: 368-42-80	Вторник 15.00-17.00 четверг 10.00-13.00
72	Местная администрация муниципального образования муниципальный округ Рыбацкое	Санкт-Петербург, Прибрежная ул., д.16, 192177	ф.: (812) 700-48-73	mo_rybackoe@ mail.ru	www.rybmo.ru	(812) 700-30-04	Понедельник 10.00-12.00	(812) 700-41-52	вторник, четверг 14.00-17.00
73	Местная администрация муниципального образования муниципальный округ №53	Санкт-Петербург, Новосёлов ул., д.5а,193079	т.ф.: (812) 446-39-12	msmomo53@ yandex.ru	www. sankt-peterburg. info/mo53/indeks.html	(812) 446-39-12	Понедельник 14.00-16.00	(812) 447-09-40	
74	Местная администрация муниципального образования муниципальный округ №54	Санкт-Петербург, Дальневосточный пр., д.42, 193230	ф.: (812) 446-59-40 (812) 586-01-72	ms54@list.ru	нет	(812) 447-81-14	Понедельник, среда 10.00-18.00	(812) 447-81-13	Понедельник 15.00-18.00 Четверг 10.00-13.00
75	Местная администрация муниципального образования муниципальный округ Невский округ	Санкт-Петербург, Коллонтай ул., д.21, к.1, 193231	ф.: (812) 589-27-27 (812) 589-25-95	nevskiy-okrug@ mail.ru	www.nevskiy-okrug.ru	(812) 589-27-27	четверг 16.00-18.00	(812) 588-26-04	вторник 10.00-13.00 четверг 14.00-17.00
76	Местная администрация муниципального образования муниципальный округ Оккервиль	Санкт-Петербург, Колонтай ул., д.41, корпус 1 193312	(812) 583-74-85, (812) 588-25-17	mookkervil@ mailpf.ru	www.sankt-peterburg. info/ mookkervil	(812) 588-25-17	первая среда 10.00-12.00 третья среда 17.00-19.00	(812) 442-03-59	Понедельник 14.00-17.00 четверг 10.00-13.00
77	Местная администрация муниципального образования муниципальный округ Правобережный	Санкт-Петербург, Латышских стрелков, д.11,к.4, 193318	(812)583-00-50 (812)584-56-60	spbmo57@mail.ru	www.mo57.ru	(812)584-43-34	ежедневно 10.00-18.00	(812) 583-00-50 т/ф.: 584-43-34	Понедельник 14.00-18.00 среда 10.00-13.00
78	Местная администрация муниципального образования г. Павловска	Песчаный пер., д.11/16, г. Павловск, 196620	(812) 466-85-59 ф.: (812) 465-17-73	info@omsu-pavlovsk.spb.ru	omsu-pavlovsk.spb.ru	(812) 465-14-66	Понедельник 15.00-17.00	(812) 452-31-84	среда 14.00-18.00 Пятница 10.00.-12.00
79	Местная администрация муниципального образования п. Тярлево	Павловск, Тярлево, Новая ул., д.1, 196625	ф.: (812) 466-79-68	tjarlevo-spb@ mail.ru	www.omsu.spb.ru	(812) 466-79-68	Понедельник 16.00-18.00	(812) 466-79-68	ежедневно
80	Местная администрация муниципального образования г. Пушкин	Октябрьский буль., д.24, г. Пушкин, 196600, офис 303	(812) 466-24-01	mopushkin@mail.ru	www.pushkin-town.net	(812) 451-75-03 (812) 451-74-97	вторник 15.00-17.00	(812) 466-26-84	Вторник 16.00-18.00, Четверг 10.00-12.00
81	Местная администрация муниципального образования пос. Александровская	пос. Александровская, Волхонское шоссе, д.33, 196631	(812) 451-36-18 ф.: (812) 451-36-14	possovet@list.ru	нет	ф.: (812) 451-36-14	среда 10.00-13.00	(812) 451-36-19	ежедневно
82	Местная администрация муниципального образования пос. Шушары	пос. Шушары, Школьная ул., д.5, лит. «А», 196626	(812) 723-25-40 ф.: (812) 490-14-97	moshushary@ rambler.ru	нет	(812) 382-80-41	ежедневно	(812) 451-40-76 451-40-70	вторник 11.00-14.00 четверг 14.00-18.00
83	Местная администрация муниципального образования г. Петергоф	Самсониевская ул. д.3, г. Петергоф, 198510	(812) 450-54-18 (812) 450-66-40	info@mo-peterqow. spb.ru	mo-peterqow.spb.ru	(812) 450-84-60	первый и третий четверг месяца 10.00-13.00	(812) 450-73-03	вторник 15.00-18.00 четверг 10.00-13.00
84	Местная администрация муниципального образования г. Ломоносов	пр. Дворцовый, д.40, г. Ломоносов, 188512	ф.: (812) 422-57-21, (812) 422-73-76	mc_lomonosov@ mail.ru	www.lomonosov. municip.ru	(812) 422-73-76	среда 17.00-19.00	ф.: (812) 422-10-46	среда 9.00-17.00
85	Местная администрация муниципального образования пос. Стрельна	Санкт-Петербургское ш., д.69 литер А, п. Стрельна, 198515	(812) 421-43-03 (812) 421-39-88	info@mo-strelna.ru	www.mo- strelna	(812) 421-39-88	четверг 16.00-18.00	(812) 421-43-03	Понедельник 15.00-18.00 пятница 10.00-13.00
86	Местная администрация муниципального образования муниципальный округ Введенский	Санкт-Петербург, Лизы Чайкиной, д.4/12, 197198	(812) 232-61-38 (812) 232-51-52	mo58@mailsp.ru	www. sankt-peterburg. info/ mo58	(812) 232-51-52	Понедельник 16.00-18.00	(812) 232-61-38	вторник 15.00-18.00
87	Местная администрация муниципального образования муниципальный округ Кронверкское	Санкт-Петербург, Б. Монетная ул., д.1/17, 197101	(812) 498-58-69 ф.: (812) 498-58-72	kronverk59@ mail.ru	www. kronverk59. spb.ru	(812) 498-58-69	среда 16.00-18.00	(812) 498-40-82	четверг 10.00-18.00
88	Местная администрация муниципального образования муниципальный округ Посадский	Санкт-Петербург, Б. Посадская ул., д.4, лит. «д», 197046	(812) 233-28-24 ф.: (812) 233-51-69	mo60@list.ru	www.mo60.ru	(812) 233-28-24	первый и третий четверг 15.00-17.00	Б. Монетная, д. 29 497-36-60 (812) 233-28-24 497-36-60 233-28-24	среда 10.00-17.00
89	Местная администрация муниципального образования муниципальный округ Аптекарский остров	Санкт-Петербург, Л. Толстого ул., д.5, 197022	(812) 234-64-80 (812) 234-95-73 ф.: (812) 234-95-93	msmo61@ apt-ostrov.ru	www.apt-ostrov.ru	(812) 702-12-02	Понедельник 15.00-18.00	(812) 237-11-10 (812) 498-73-77 Малый пр, П.С., д. 72 ф.: 702-12-02	четверг 10.00-17.00
90	Местная администрация муниципального образования муниципальный округ Округ Петровский	Санкт-Петербург, Гатчинская ул., д.16, 197198	ф.: (812) 232-99-52 (812) 235-54-33	mo_petrovskij@ mail.ru	www.mo62.msu. spb.ru	(812) 232-99-52	Понедельник 15.00-18.00	Гатчинская ул., д.22 (812) 498-11-60 opeka62@mail.ru	четверг 17.00-18.00 пятница 10.00-13.00
91	Местная администрация муниципального образования муниципальный округ Чкаловское	Санкт-Петербург, Б. Зеленина ул., д.20, 197110	ф. (812) 230-94-87 (812) 235-67-36	mochkalovskoe@ mailsp.ru	www.sankt-peterburg. info/mochkalovskoe	(812) 230-94-87 (812) 230-76-46	ежедневно	(812) 230-92-39 230-76-46	четверг 11.00-16.00
92	Местная администрация муниципального образования муниципальный округ Лахта-Ольгино	Советская ул., д.2, п. Ольгино, 197229	(812) 498-33-24 ф.: (812) 498-33-27	lahtaolgino@mail.ru	www.omsu.spb.ru	(812) 498-33-24	Понедельник 17.00-19.00 пятница 9.00-10.30	(812) 498-33-24	Вторник 9.00-13.00 Четверг 14.00-18.00
93	Местная администрация муниципального образования муниципальный округ №65	Санкт-Петербург, Богатырский пр., д.59, к.1, 197372	(812) 341-47-33 ф.: (812) 341-03-82	msmo65@ yandex.ru	momo65.net.ru	(812) 341-03-82	вторник 10.00-12.00	(812) 345-66-39	Понедельник 11.00-17.00 Четверг 11.00-17.00
94	Местная администрация муниципального образования муниципальный округ Черная Речка	Санкт-Петербург, Сестрорецкая ул., д.7, подъезд 11, 197183	(812) 430-58-30 (812) 430-93-63	ma@ chernayarechka.ru	www.chernayarechka.ru	(812) 430-58-30	четверг 16.00-18.00	(812) 430-52-87 430-90-50	Понедельник 14.00-17.00 четверг 10.00-13.00
95	Местная администрация муниципального образования муниципальный округ Комендантский аэродром	Санкт-Петербург, Богатырский пр., д.7, к.5, 197348	ф.: (812) 394-89-49	aerodrom67@ mail.ru	www.mska.spb.ru	(812) 394-89-49	по предварительной записи	(812) 394-89-49	Понедельник 11.00-17.00 четверг 15.00-18.00
96	Местная администрация муниципального образования муниципальный округ Озеро Долгое	Санкт-Петербург, Испытателей пр., д.31, к.1, 197349	(812) 301-05-01, (812) 301-05-02	mo68@list.ru	www.dolgoe.@net.ru	(812) 301-05-01	ежедневно	(812) 301-05-01 300-62-32	Понедельник 14.00-17.00 пятница 10.00-13.00
97	Местная администрация муниципального образования муниципальный округ Юнтолово	Санкт-Петербург, Шаврова ул., д.5, к.1, 197373	ф.: (812) 307-29-76 (812) 307-58-68	mo69@mail.ru	www.juntolovo.org	(812) 307-29-76	Понедельник 17.00-19.00	(812) 307-58-68	Понедельник 11.00-13.00 четверг 16.00-18.00
98	Местная администрация муниципального образования муниципальный округ Коломяги	Санкт-Петербург, Земский пер., д.7, 197375	(812) 304-02-06 ф.: (812) 304-08-26	mamo70@ yandex.ru	www.mc70.spb.ru	(812) 304-02-06	вторник 15.00-17.00	(812) 304-08-26	Понедельник 11.00-17.00 четверг 11.00-17.00
99	Местная администрация муниципального образования муниципальный округ пос. Лисий Нос	Холмистая ул., д.3/5, п. Лисий Нос, 197755	(812) 434-99-64	moln@mailsp.ru	www. sankt-peterburg. info/ moln	(812)434-99-64	четверг 16.00-18.00	(812) 434-99-64	Вторник 10.00-13.00 четверг 15.00-18.00
100	Местная администрация муниципального образования муниципальный округ Волковское	Санкт-Петербург, Стрельбищенская ул., д.22, 192102	(812) 766-16-24 (812) 766-03-36	mamo71@mail.ru	www.mo-volkovskoe. spb.ru	(812) 766-03-36, (812) 766-16-24 (812) 712-90-07	ежедневно	(812) 766-03-36 opekamo71@mail.ru	вторник 15.00-17.00 четверг 10.00-13.00
101	Местная администрация муниципального образования муниципальный округ №72	Санкт-Петербург, Пражская ул., д.35, 192241	(812) 360-39-22	нет	www.mo-72spb.ru	(812) 360-39-22	Понедельник 14.00-16.00	(812) 361-50-02	Понедельник 15.00-18.00 среда 10.00-13.00
102	Местная администрация муниципального образования муниципальный округ Купчино	Санкт-Петербург, Будапештская ул., д.19, к.1, 192212	(812) 774-42-87 (812) 709-64-77	mocupch@mail. wplus.net	www. cupchino.msu. spb.ru	(812) 774-42-87	Понедельник 15.00-17.00	774-42-87 709-64-77	Понедельник 15.00-17.00 четверг 10.00-12.00
103	Местная администрация муниципального образования муниципальный округ Георгиевский	Санкт-Петербург, Димитрова ул., д.18, к.1, 192286	(812) 773-87-94	msmo74@mail.ru	www.ma74.ru	(812) 773-87-94	Понедельник 15.00-17.30	(812) 773-87-94, ф.: 366-07-17	Понедельник 15.00-17.00 четверг 10.00-12.00
104	Местная администрация внутригородского муниципального образования Санкт-Петербурга муниципальный округ №75	Санкт-Петербург, Малая Балканская, д. 58, 192289	(812) 778-84-53 (812) 706-44-25	mo75@list.ru	нет	(812) 778-84-53	среда 14.00-16.00	(812) 701-54-08	Понедельник 14.00-18.00 четверг 10.00-14.00
105	Местная администрация муниципального образования муниципальный округ Балканский	Санкт-Петербург, Купчинская ул., д.32, литер В, 192283	(812) 778-81-97 (812) 78-43-41	mo76spb@list.ru	www.mo76.ru	(812) 778-81-97 ф (812) 778-59-93	Понедельник 16.00-18.00	(812) 778-29-80	Понедельник 15.00-18.00 четверг 10.00-13.00
106	Местная администрация муниципального образования муниципальный округ Дворцовый округ	Санкт-Петербург, Большая Конюшенная ул., д.14, 191186	(812) 315-53-65, (812) 315-19-01, (812) 570-48-15 ф.: (812) 571-86-23	dvortsovy@mail. wplus.net	www. dvortsovy.spb.ru	(812) 315-53-65	ежедневно	(812) 570-48-15	Первый, третий, пятый вторник 10.00-13.00 второй, четвертый вторник 15.00-18.00
107	Местная администрация муниципального образования муниципальный округ №78	Санкт-Петербург, Горюнова ул., д.48, 191023	ф. (812) 310-88-88	msmo78@mail.ru	www.momo78.spb.ru	(812) 310-88-88	среда 15.00-17.00	(812) 314-94-03, Большая Морская, д.13/3	вторник 10.00-13.00 четверг 14.00-18.00
108	Местная администрация муниципального образования муниципальный округ Литейный округ	Санкт-Петербург, Чайковского ул., д.13, 191187	ф.: (812) 272-13-73 ф.: (812) 579-88-46	administr@ liteinyi79.spb.ru	www.liteny i79.spb.ru	(812) 272-13-73	четверг 10.00-13.00	(812) 272-32-68	вторник 15.00-18.00 четверг 10.00-13.00
109	Администрация муниципального образования Смольнинское	Санкт-Петербург, Суворовский пр., д.60, 191124	(812) 274-54-06 ф.: 274-17-98	info@smolninckoe. spb.ru	www.smolninckoe. spb.ru	(812) 274-54-06	среда 17.00-19.00	(812) 275-94-97	Понедельник 10.00-13.00 вторник 15.00-18.00
110	Местная администрация муниципального образования муниципальный округ Лиговка-Ямская	Санкт-Петербург, Харьковская ул., д.6/1, 191024	(812) 717-87-44 (812) 717-87-09	munic81@mail. wplus.net	www.ligovka-uamskaua.spb.ru	(812) 717-87-44 ф.: (812) 717-87-09	среда 17.00-19.00 (по записи)	(812) 274-10-68	первый, третий, пятый вторник 10.00-13.00 второй, четвертый вторник 15.00-18.00
111	Местная администрация муниципального образования Владимирский округ	Санкт-Петербург, Правды ул., д.12, 191119	ф.: (812) 713-27-88, (812) 710-15-09	sovetvo@rambler.ru	www.ms82.spb.ru	(812) 712-43-46 ф.: (812) 713-27-88	ежедневно	(812) 713-27-88	вторник 10.00-18.00 четверг 10.00-18.00

Приложение № 6 к регламенту

БЛОК СХЕМА

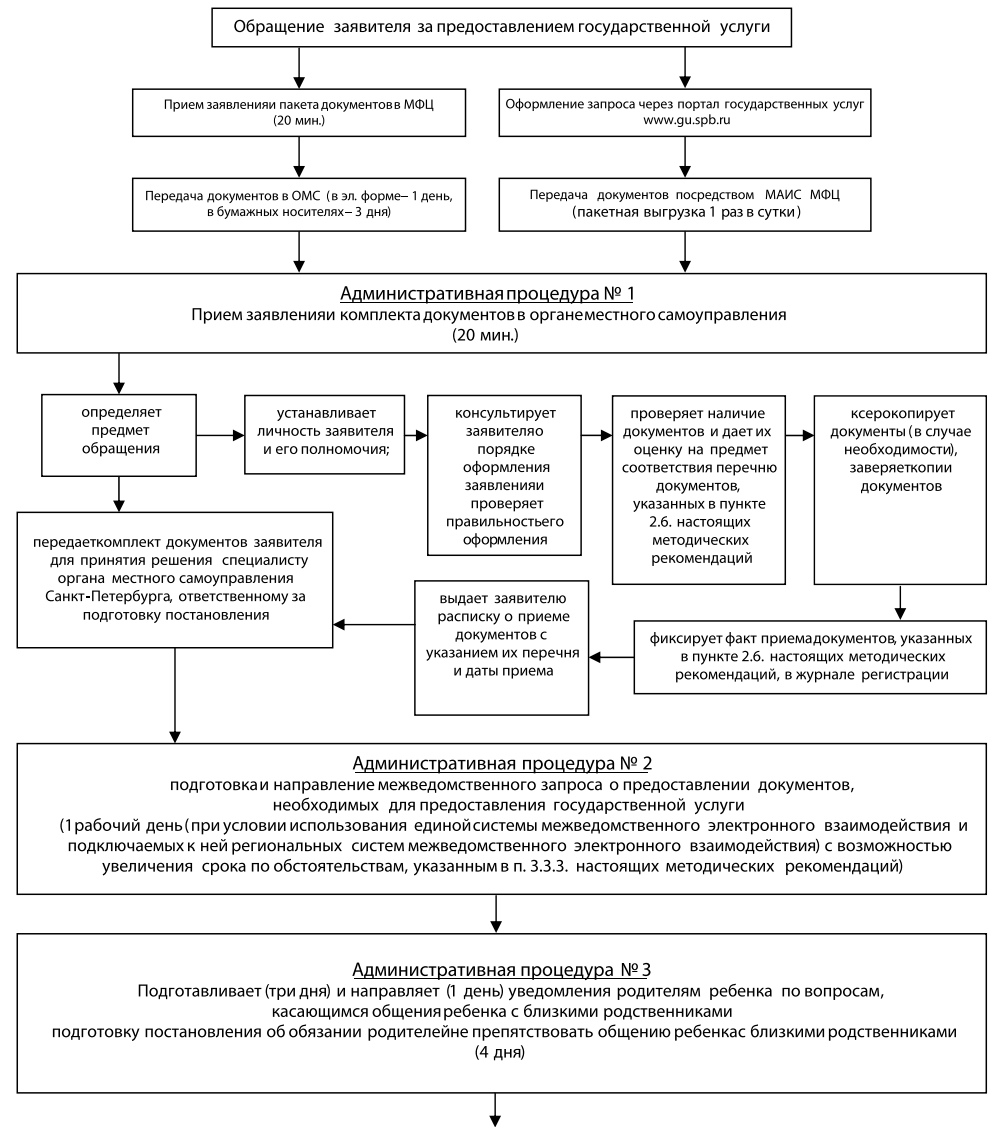

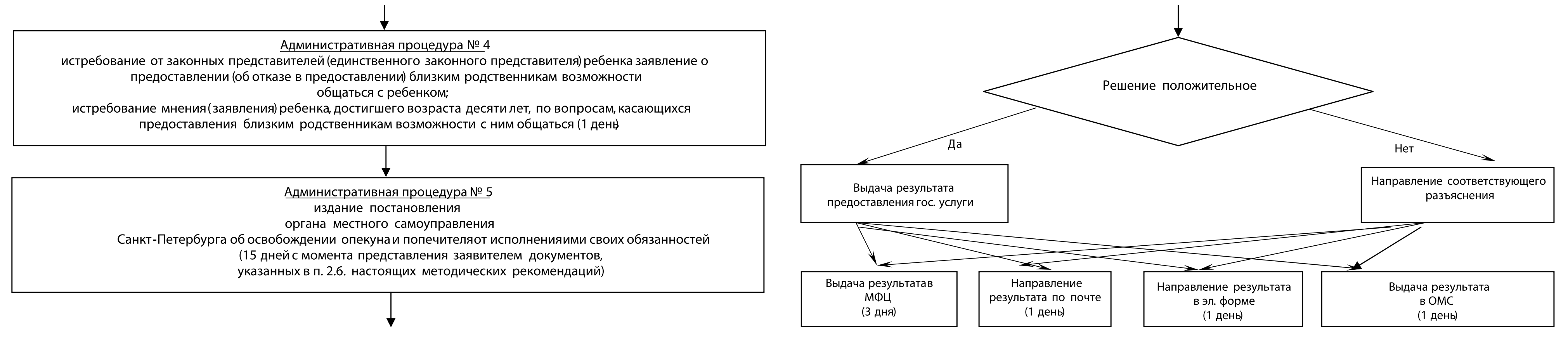

ПОСТАНОВЛЕНИЕ 19 декабря 2012 г. № 476

Об утверждении административного регламента по предоставлению местной администрацией МО Правобережный, осуществляющей отдельные государственные полномочия Санкт-Петербурга по организации и осуществлению деятельности по опеке и попечительству, назначению и выплате денежных средств на содержание детей, находящихся под опекой или попечительством, и денежных средств на содержание детей, переданных на воспитание в приемные семьи, в Санкт-Петербурге, государственной услуги по оказанию содействия опекунам и попечителям в защите прав и законных интересов подопечных

В соответствии с постановлением Правительства Санкт-Петербурга от 25.07.2011 №1037 «О Порядке разработки и утверждения исполнительными органами государственной власти Санкт-Петербурга административных регламентов предоставления государственных услуг (исполнения государственных функций)» и постановлением Правительства Санкт-Петербурга от 30.12.2009 № 1593 «О некоторых мерах по повышению качества предоставления государственных услуг в Санкт-Петербурге», во исполнение пункта 1.2 протокола заседания Комиссии по проведению административной реформы в Санкт-Петербурге от 24.08.2012 № 45, руководствуясь распоряжением от 21.09.2012 № 214-р Комитета по социальной политике Санкт-Петербурга, местная администрация МО Правобережный

ПОСТАНОВЛЯЕТ:

1. Утвердить административный регламент по предоставлению местной администрацией МО Правобережный, осуществляющей отдельные государственные полномочия Санкт-Петербурга по организации и осуществлению деятельности по опеке и попечительству, назначению и выплате денежных средств на содержание детей, находящихся под опекой или попечительством, и денежных средств на содержание детей, переданных на воспитание в приемные семьи, в Санкт-Петербурге, государственной услуги по оказанию содействия опекунам и попечителям в защите прав и законных интересов подопечных.
2. Опубликовать в информационно-публицистическом бюллетене «Оккервиль» и на официальном сайте МО Правобережный.
3. Постановление вступает в силу после официального опубликования.
4. Контроль за выполнением постановления возложить на руководителя отдела опеки и попечительства Е.В. Тешеву.

Глава местной администрации
И.Р. Тонкель

Приложение к постановлению местной администрации МО Правобережный от 19 декабря 2012 г. № 476

Регламент по предоставлению местной администрацией внутригородского муниципального образования Санкт – Петербурга муниципальный округ Правобережный, осуществляющей отдельные государственные полномочия Санкт-Петербурга по организации и осуществлению деятельности по опеке и попечительству, назначению и выплате денежных средств на содержание детей, находящихся под опекой или попечительством, и денежных средств на содержание детей, переданных на воспитание в приемные семьи, в Санкт-Петербурге, государственной услуги по оказанию содействия опекунам и попечителям в защите прав и законных интересов подопечных

1. Общие положения

1.1. Предметом регулирования настоящего Регламента являются отношения, возникающие между заявителями и местной администрацией внутригородского муниципального образования Санкт – Петербурга муниципальный округ Правобережный осуществляющей отдельные государственные полномочия Санкт-Петербурга по организации и осуществлению деятельности по опеке и попечительству, назначению и выплате денежных средств на содержание детей, находящихся под опекой или попечительством, и денежных средств на содержание детей, переданных на воспитание в приемные семьи, в Санкт-Петербурге (далее – местная администрация МО Правобережный), сроки и последовательность административных процедур (действий) органа опеки и попечительства местной администрации МО Правобережный при предоставлении государственной услуги осуществление полномочия органа опеки и попечительства: оказание содействия опекунам и попечителям (далее – государственная услуга).

1.2. Блок-схема предоставления государственной услуги приведена в приложении № 1 к настоящему Регламенту.

1.3. Заявители, а также лица, имеющие право выступать от их имени.

1.3.1. Заявителями являются, граждане Российской Федерации, являющиеся опекунами и попечителями не полностью недееспособных граждан, и опекунами недееспособных граждан.

1.3.2. Представлять интересы заявителя вправе: доверенное лицо, имеющее следующие документы: паспорт либо иной документ, удостоверяющий личность; доверенность, оформленную в соответствии с действующим законодательством, и подтверждающую наличие у представителя прав действовать от лица заявителя, и определяющую условия и границы реализации права на получение государственной услуги.

1.4. Требования к порядку информирования и предоставления государственной услуги.

1.4.1. В предоставлении государственной услуги участвуют:

1.4.1.1. Санкт-Петербургское государственное казенное учреждение «Многофункциональный центр предоставления государственных услуг» (далее – Многофункциональный центр).

Адрес: Санкт-Петербург, ул. Красного Текстильщика, дом 10-12, литера О.

График работы:

понедельник-четверг .... 9.00 – 18.00
пятница .... 9.00 – 17.00,
перерыв .... 13.00 – 13.48,
выходные дни.......... суббота, воскресенье.

Места нахождения, график работы и справочные телефоны подразделений Многофункционального центра приведены в приложении № 4 к настоящему Регламенту. Центр телефонного обслуживания – 573-90-00. Адрес сайта и электронной почты: www.gu.spb.ru/mfc/, e-mail: knz@mfcspb.ru.

1.4.2. Информацию об органах (организациях), указанных в пункте 1.4. заявители могут получить следующими способами (в следующем порядке): направление запросов в письменном виде по адресам органов (организаций), указанных в пункте 1.4, в электронном виде по адресам электронной почты, указанных органов (организаций); по справочным телефонам специалистов органов (организаций), указанных в пункте 1.4.; на Портале «Государственные услуги в Санкт-Петербурге» (www.gu.spb.ru); в сети Интернет на официальных сайтах органов (организаций), указанных в пункте 1.4; при личном обращении на прием к специалистам органов (организаций) (в дни и часы приема (если установлены); на стендах, размещенных в помещениях местной администрации МО Правобережный и Многофункционального центра размещается следующая информация:

а) наименование государственной услуги;
б) перечень органов (организаций), участвующих в предоставлении государственной услуги;
в) график (режим) работы, телефоны, адреса электронной почты органов (организаций), осуществляющих прием и консультации заявителей по вопросам предоставления государственной услуги;
г) адреса органов (организаций), участвующих в предоставлении государственной услуги;
д) контактная информация об органах (организациях), участвующих в предоставлении государственной услуги;
е) порядок предоставления государственной услуги;
ж) последовательность посещения заявителем органов (организаций), участвующих в предоставлении государственной услуги;
з) перечень категорий граждан, имеющих право на получение государственной услуги;
и) перечень документов, необходимых для получения государственной услуги, в том числе получаемых органом местного самоуправления без участия заявителя;
к) образец заполненного заявления в Центре телефонного обслуживания (573-90-00); при обращении к информатам (инфокиоскам, инфопунктам), размещенным в помещениях структурных подразделений Многофункционального центра, указанных в приложении к настоящему Регламенту; на улицах Санкт-Петербурга и в вестибюлях станций «Санкт-Петербургский метрополитен» по адресам, указанным на Портале «Государственные услуги в Санкт-Петербурге» (далее – Портал)».

2. Стандарт предоставления государственной услуги

2.1. Наименование государственной услуги: оказание содействия опекунам и попечителям в защите прав и законных интересов подопечных. Краткое наименование государственной услуги: оказание содействия опекунам и попечителям.

2.2. Государственная услуга предоставляется местной администрацией МО Правобережный, на территории которого подопечный ребенок имеет регистрацию по месту жительства (пребывания) во взаимодействии с Многофункциональным центром (информация о месте нахождения и графике работы, справочные телефоны, адрес официального сайта местной администрации МО Правобережный, предоставляющих государственную услугу, приведены в приложении № 2 к настоящему Регламенту).

Должностным лицам местной администрации МО Правобережный запрещено требовать от заявителя осуществления действий, в том числе согласований, необходимых для получения государственной услуги и связанных с обращением в иные государственные органы и организации, за исключением получения услуг, включенных в перечень услуг, которые являются необходимыми и обязательными для предоставления государственных услуг, утвержденный Правительством Санкт-Петербурга.

2.3. Результатами предоставления государственной услуги являются: подготовка ответа (письма) об оказании содействия либо о невозможности оказания содействия по вопросам, касающимся защиты прав и законных интересов подопечных; направление (вручение) заявителю ответа (письма) об оказании содействия либо о невозможности оказания содействия по вопросам, касающимся защиты прав и законных интересов подопечных: на бумажном носителе – ответ (письмо) о предоставлении государственной услуги выдается лично заявителю местной администрацией МО Правобережный или Многофункциональным центром либо направляется через отделения федеральной почтовой связи; в форме электронного документа – путем отправки по электронной почте либо через Портал.

2.4. Срок предоставления государственной услуги: уведомление об оказании государственной услуги или о невозможности оказания государственной услуги направляется заявителю в сроки не позднее тридцати дней со дня обращения заявителя с документами, указанными в пункте 2.6 настоящего Регламента, в местную администрацию МО Правобережный, Многофункциональный центр либо через Портал.

2.5. Перечень нормативных правовых актов, регулирующих отношения, возникающие в связи с предоставлением государственной услуги: Гражданский кодекс Российской Федерации; Семейный кодекс Российской Федерации; Федеральный закон от 24.04.2008 № 48-ФЗ «Об опеке и попечительстве»; Федеральный закон от 27.07.2010 № 210-ФЗ «Об организации предоставления государственных и муниципальных услуг» Федеральным законом от 02.05.2006 № 59-ФЗ «О порядке рассмотрения обращений граждан Российской Федерации»; Федеральный закон от 27.07.2006 № 152-ФЗ «О персональных данных»; Федеральный закон от 06.10.2003 N 131-ФЗ «Об общих принципах организации местного самоуправления в Российской Федерации»; Федеральный закон от 24.07.1998 № 124-ФЗ «Об основных гарантиях прав ребенка в Российской Федерации»; Федеральный закон от 21.12.1996 № 159-ФЗ «О дополнительных гарантиях по социальной поддержке детей-сирот и детей, оставшихся без попечения родителей»; Федеральный закон от 06.04.2011 № 63-ФЗ «Об электронной подписи»; Закон Российской Федерации от 10.07.1992 № 3266-1 «Об образовании»; Закон Санкт-Петербурга от 23.09.2009 N 420-79 «Об организации местного самоуправления в Санкт-Петербурге»; Закон Санкт-Петербурга от 31.10.2007 № 536-109 «О наделении органов местного самоуправления в Санкт-Петербурге отдельными государственными полномочиями Санкт-Петербурга по организации и осуществлению деятельности по опеке и попечительству, назначению и выплате денежных средств на содержание детей, находящихся под опекой или попечительством, и денежных средств на содержание детей, переданных на воспитание в приемные семьи, в Санкт-Петербурге»; Закон Санкт-Петербурга от 16.11.2005 № 616-87 «О дополнительных мерах социальной поддержки детей-сирот и детей, оставшихся без попечения родителей»; постановление Правительства от 23.12.2011 № 1753 «О порядке межведомственного информационного взаимодействия при предоставлении государственных и муниципальных услуг исполнительными органами государственной власти Санкт-Петербурга и органами местного самоуправления в Санкт-Петербурге, а также услуг государственных учреждений, подведомственных исполнительным органам государственной власти Санкт-Петербурга, и других организаций, в которых размещается государственное задание (заказ)».

2.6. Исчерпывающий перечень документов, необходимых в соответствии с нормативными правовыми актами для предоставления государственной услуги.

2.6.1. Исчерпывающий перечень документов, необходимых для оказания государственной услуги, подлежащих представлению заявителем: заявление об оказании государственной услуги (далее – заявление) согласно приложению № 3; паспорт или иной документ, удостоверяющий личность гражданина, имеющего право на получение государственной услуги.

2.6.2. При обращении представителя гражданина, имеющего право на получение государственной услуги, дополнительно представляются: паспорт либо иной документ, удостоверяющий личность представителя гражданина, имеющего право на получение государственной услуги; документы, подтверждающие полномочия представителя.

2.6.3. При предоставлении государственной услуги запрещено требовать от заявителя: представления документов и информации или осуществления действий, представление или осуществление которых не предусмотрено нормативными правовыми актами, регулирующими отношения, возникающие в связи с предоставлением государственной услуги; представления документов и информации, которые находятся в распоряжении органов, предоставляющих государственную услугу, иных государственных органов, органов местного самоуправления и организаций, в соответствии с нормативными правовыми актами Российской Федерации, нормативными правовыми актами субъектов Российской Федерации и муниципальными правовыми актами.

2.7. Основанием для отказа в приеме документов, необходимых для предоставления государственной услуги, является: наличие в документах повреждений, которые не позволяют однозначно истолковать их содержание; если в заявлении заявитель не указал свои фамилию, имя, отчество (последнее – при наличии), адрес электронной почты, если ответ должен быть направлен в форме электронного документа, и почтовый адрес, если ответ должен быть направлен в письменной форме.

2.8. Основанием для приостановления и (или) отказа в приеме документов, необходимых для предоставления государственной услуги, действующим законодательством не предусмотрено.

2.9. Услуги, необходимые и обязательные для предоставления государственной услуги, в том числе сведения о документе (документах), выдаваемом (выдаваемых) организациями, участвующими в предоставлении государственной услуги отсутствуют.

2.10. Плата за предоставление государственной услуги не взимается.

2.11. Максимальный срок ожидания в очереди при подаче заявления о предоставлении государственной услуги и при получении результата государственной услуги:

а) срок ожидания в очереди (при ее наличии) при подаче заявления и необходимых документов в местную администрацию МО Правобережный не должен превышать 30 минут;
б) срок ожидания в очереди при получении документов в местной администрации МО Правобережный не должен превышать пятнадцати минут;
в) срок ожидания в очереди при подаче заявления и документов в Многофункциональном центре не должен превышать сорока пяти минут;
г) срок ожидания в очереди при получении документов в Многофункциональном центре не должен превышать пятнадцати минут.

2.12. Срок и порядок регистрации запроса заявителя о предоставлении государственной услуги.

2.12.1. При личном обращении заявителя в местную администрацию МО Правобережный регистрация запроса о предоставлении государственной услуги осуществляется сотрудником местной администрации МО Правобережный в присутствии заявителя, которому выдается расписка с присвоенным регистрационным номером. Срок регистрации запроса заявителя в местной администрации МО Правобережный составляет 30 минут. Регистрация заявления осуществляется местной администрацией МО Правобережный в течение одного рабочего дня с момента получения местной администрацией МО Правобережный документов, указанных в пункте 2.6 настоящего Регламента, в форме электронного документа и документа на бумажном носителе.

2.12.2. При личном обращении заявителя в Многофункциональный центр запрос о предоставлении государственной услуги регистрируется специалистом Многофункционального центра в присутствии заявителя, которому выдается расписка с регистрационным номером, присвоенным межведомственной автоматизированной системой «Обеспечение деятельности многофункционального центра предоставления государственных услуг в Санкт-Петербурге и предоставления государственных услуг через портал государственных услуг в Санкт-Петербурге».

Срок регистрации запроса заявителя о предоставлении государственной услуги в Многофункциональном центре составляет пятнадцать минут.

2.13. Требования к помещениям, в которых предоставляются государственные услуги, к месту ожидания и приема заявителей, размещению и оформлению визуальной, текстовой и мультимедийной информации о порядке предоставления государственной услуги.

2.13.1. Помещения, в которых предоставляются государственные услуги, место ожидания, должны иметь площади, предусмотренные санитарными нормами и требованиями к рабочим (офисным) помещениям, где оборудованы рабочие места с использованием персональных компьютеров и копировальной техники, и места для приема посетителей, а также должны быть оборудованы стульями и столами, иметь писчие принадлежности (карандаши, авторучки, бумагу) для заполнения запросов о предоставлении государственной услуги и производству вспомогательных записей (памяток, пояснений).

2.14. Показатели доступности и качества государственной услуги, в том числе количество взаимодействий заявителя с должностными лицами при предоставлении государственной услуги и их продолжительность, возможность получения информации о ходе предоставления государственной услуги, в том числе с использованием информационно-коммуникационных технологий, возможность получения государственной услуги в электронном виде (если это не запрещено законодательством Российской Федерации и Санкт-Петербурга) с указанием этапов перехода на предоставление услуг в электронном виде, определенных Правительством Санкт-Петербурга, и иные показатели качества и доступности предоставления государственной услуги.

2.14. Показатели доступности и качества государственной услуги:

2.14.1. Количество взаимодействий заявителя с местной администрацией МО Правобережный, участвующей в предоставлении государственной услуги – не более 3.

2.14.2. Продолжительность взаимодействия специалистов и должностных лиц при предоставлении государственной услуги указаны в разделе III настоящего Регламента.

2.14.3. Способы предоставления государственной услуги заявителю: непосредственно при посещении местной администрации МО Правобережный; на базе Многофункционального центра; в электронном виде (посредством Портала в соответствии с этапами предоставления государственной услуги, определенными п.2.15.4 настоящего Регламента).

2.14.4. Сроки промежуточного информирования заявителя о результатах предоставления государственной услуги действующим законодательством не установлены.

2.14.5. Количество документов, необходимых для предоставления заявителем в целях получения государственной услуги: 2.

2.14.6. Количество услуг, являющихся необходимыми и обязательными для предоставления государственной услуги действующим законодательством не установлены.

2.14.7. Количество административных процедур, в рамках предоставления государственной услуги, осуществляемых в электронном виде: 3.

2.14.8. Срок предоставления государственной услуги – не позднее тридцати дней с момента регистрации заявления. В исключительных случаях срок рассмотрения заявления может быть продлен, но не более чем на тридцать дней, при этом необходимо уведомить о продлении срока рассмотрения заявления гражданина, его направившего.

2.14.9. Порядок осуществления контроля за предоставлением государственной услуги, со стороны граждан, их объединений и организаций осуществляется в соответствии с действующим законодательством.

2.15. Иные требования, в том числе учитывающие особенности предоставления государственной услуги в электронной форме.

2.15.1. Государственная услуга может предоставляться посредством Многофункционального центра на основании соглашения о взаимодействии.

2.15.1.1. Многофункциональный центр осуществляет: взаимодействие с органами местного самоуправления; информирование граждан и организаций по вопросам предоставления государственных услуг; прием и выдачу документов, необходимых для предоставления государственных услуг; обработку персональных данных, связанных с предоставлением государственных услуг.

Прием и выдачу документов, необходимых для предоставления государственной услуги, осуществляют структурные подразделения Многофункционального центра, адреса, справочные телефоны, график работы, адреса электронной почты которых приведены в приложении № 4 к настоящему Регламенту.

Действия (бездействие) должностных лиц Многофункционального центра, а также принимаемые ими решения могут быть обжалованы руководителю Многофункционального центра.

2.15.1.2. В случае подачи документов в местную администрацию МО Правобережный посредством Многофункционального центра специалист Многофункционального центра, осуществляющий прием документов, представленных для получения государственной услуги:

а) определяет предмет обращения;
б) проводит проверку полномочий лица, подающего документы;
в) принимает от лица, подающего документы, заявление на предоставление государственной услуги, содержащее также согласие на обработку данных;
г) проводит проверку соответствия документов требованиям, указанным в пункте 2.6 настоящего Регламента;
д) осуществляет сканирование представленных документов, формирует электронное дело, все документы которого связываются единым уникальным идентификационным кодом, позволяющим установить принадлежность документов конкретному заявителю и виду обращения за государственной услугой;
е) заверяет электронное дело своей электронной подписью (далее – ЭП);
ж) направляет копии документов и реестр документов в местную администрацию МО Правобережный: в электронном виде (в составе пакетов электронных дел) в течение двух рабочих дней со дня обращения заявителя в Многофункциональный центр; на бумажных носителях (в случае необходимости обязательного предоставления оригиналов документов) – в течение двух рабочих дней со дня обращения заявителя в Многофункциональный центр.

По окончании приема документов специалист Многофункционального центра выдает заявителю расписку о приеме документов.

2.15.1.3. При обращении заявителя в местную администрацию МО Правобережный посредством Многофункционального центра, при наличии в обращении указания заявителя на получение ответа по результатам рассмотрения представленных документов через Многофункциональный центр, должностное лицо местной администрации МО Правобережный, ответственное за подготовку ответа по результатам рассмотрения представленных заявителем документов, направляет необходимые документы (справки, письма, решения и др.) в Многофункциональный центр для их последующей передаче заявителю: в электронном виде в течение одного рабочего дня со дня их регистрации в местной администрации МО Правобережный; на бумажном носителе – в срок не более трех дней со дня их регистрации в местной администрации МО Правобережный.

2.15.1.4. Контроль за соблюдением специалистами Многофункционального центра последовательности действий, указанных в пункте 2.15.3 настоящего Регламента, осуществляется руководителем соответствующего структурного подразделения Многофункционального центра.

Контроль за соблюдением положений настоящего Регламента в части, касающейся участия в предоставлении государственной услуги Многофункциональным центром, осуществляется в соответствии с соглашением о взаимодействии.

2.15.2. Государственная услуга может быть получена в электронной форме в соответствии с Планом перехода на предоставление исполнительными органами государственной власти Санкт-Петербурга государственных услуг в электронном виде, утвержденным распоряжением Правительства Санкт-Петербурга от 22.03.2011 № 8-рп «О мероприятиях по переходу на предоставление исполнительными органами государственной власти Санкт-Петербурга государственных услуг в электронном виде». В электронном виде государственную услугу можно получить с помощью Портала.

Этапы перехода на предоставление услуг в электронном виде: 1-й этап – размещение информации об услуге в Сводном реестре государственных услуг и на Едином портале государственных услуг; 2-й этап – размещение на Едином портале государственных услуг форм заявлений и иных документов, необходимых для получения соответствующих услуг, и обеспечение доступа к ним для копирования и заполнения в электронном виде; 3-й этап – обеспечение возможности для заявителей в целях получения услуги представлять документы в электронном виде с использованием Единого портала государственных услуг.

Электронные заявления (заявки) отправляются через «Электронную приемную» Портала с использованием «логина» и «пароля» заявителя, а также могут быть подписаны заявителем электронной подписью или заверены универсальной электронной картой.

В случае, если после направления заявителем электронного заявления (заявки) необходимо посещение заявителем местной администрации МО Правобережный, то для заявителя, отправившего электронную заявку, должностное лицо органа опеки и попечительства формирует приглашение на прием, которое отображается в браузере заявителя. Приглашение содержит необходимую информацию с указанием: адреса местной администрации МО Правобережный либо Многофункционального центра, в которые необходимо обратиться заявителю, даты и времени приема, идентификационного номера приглашения, а также перечня документов, которые необходимо предоставить на приеме.

В случае, если обязательное посещение заявителем местной администрации МО Правобережный (Многофункционального центра) не требуется, то посредством Портала осуществляется мониторинг хода предоставления государственной услуги, а также информирование заявителя о результате предоставления государственной услуги в соответствии с этапами предоставления государственной услуги в электронном виде.

III. Состав, последовательность и сроки выполнения административных процедур, требования к порядку их выполнения, в том числе особенности выполнения административных процедур в электронной форме.

3.1. Описание последовательности административных процедур при предоставлении государственной услуги: прием заявления и документов, необходимых для предоставления государственной услуги; оказание содействия опекунам и попечителям в виде подготовки обращения местной администрации МО Правобережный; уведомление заявителя об оказании содействия либо о невозможности оказания содействия.

3.2. Наименование административной процедуры: прием заявления и документов, необходимых для предоставления государственной услуги.

3.2.1. События (юридические факты), являющиеся основанием для начала административной процедуры: поступление (посредством личного обращения заявителя, обращения заявителя в электронной форме либо посредством организаций почтовой связи, от Многофункционального центра) в местную администрацию МО Правобережный заявления об оказании содействия опекунам и попечителям и прилагаемых документов, указанных в пункте 2.6 настоящего Регламента (далее – комплект документов).

3.2.2. Ответственным за выполнение административной процедуры является специалист местной администрации МО Правобережный, ответственный за прием заявления и документов, необходимых для предоставления государственной услуги.

3.2.3. Содержание и продолжительность выполнения административной процедуры. Специалист местной администрации МО Правобережный, ответственный за прием заявления и документов, необходимых для предоставления государственной услуги, при обращении заявителей в местную администрацию МО Правобережный Санкт-Петербурга: определяет предмет обращения; устанавливает личность заявителя и его полномочия; консультирует заявителя о порядке оформления заявления и проверяет правильность его оформления. По просьбе заявителя, не способного по состоянию здоровья либо в силу иных причин собственноручно оформить заявление, заявление может быть оформлено специалистом местной администрации МО Правобережный, ответственным за прием документов, о чем на заявлении делается соответствующая запись; определяет необходимость и способ информирования заявителя о принятом местной администрацией МО Правобережный решения по предоставлению государственной услуги (в устной либо письменной форме, в том числе через Многофункциональный центр), о чем на заявлении делается соответствующая запись; проверяет наличие документов и дает их оценку на предмет соответствия перечню документов, указанных в пункте 2.6 настоящего Регламента; ксерокопирует документы (в случае необходимости), заверяет копии документов. Копии заверяются подписью лица, ответственного за прием документов, с указанием его должности, фамилии и инициалов, а также даты заверения копии; фиксирует факт приема документов, указанных в пункте 2.6 настоящего Регламента, в журнале регистрации.

Продолжительность административной процедуры не должна превышать одного рабочего дня. Специалист местной администрации МО Правобережный, ответственный за прием заявления и документов, необходимых для предоставления государственной услуги, посредством Многофункционального центра: получает копии документов и реестр документов из Многофункционального центра:

а) в электронном виде (в составе пакетов электронных дел получателей государственной услуги);
б) на бумажных носителях (в случае необходимости обязательного представления оригиналов документов) передает комплект документов заявителя для принятия решения специалисту местной администрации МО Правобережный, ответственному за подготовку оказания государственной услуги.

3.2.4. Критериями принятия решения в рамках административной процедуры является соответствие комплекта документов настоящему Регламенту.

3.2.5. Результат административной процедуры: передача специалистом местной администрации МО Правобережный, ответственным за прием заявления и документов, необходимых для предоставления государственной услуги, комплекта документов специалисту местной администрации МО Правобережный, ответственному за подготовку оказания государственной услуги.

3.2.6. Способ фиксации результата выполнения административной процедуры: регистрация заявления и документов в журнале регистрации местной администрации МО Правобережный.

3.3. Наименование административной процедуры: оказание местной администрацией МО Правобережный содействия опекунам и попечителям в виде подготовки обращения местной администрацией МО Правобережный.

3.3.1. События (юридические факты), являющиеся основанием для начала административной процедуры: получение специалистом местной администрации МО Правобережный, ответственным за оказание содействия опекунам и попечителям, заявления и документов.

3.3.2. Ответственными за выполнение административной процедуры являются: специалист местной администрации МО Правобережный, ответственный за оказание содействия опекунам и попечителям; руководитель отдела опеки и попечительства местной администрации МО Правобережный, ответственный за оказание содействия опекунам и попечителям; должностное лицо органа местного самоуправления.

3.3.3. Содержание и продолжительность выполнения административной процедуры. Специалист местной администрации МО Правобережный, ответственный за оказание содействия опекунам и попечителям: проводит проверку сведений, содержащихся в документах; в случае принятия решения об оказании содействия опекуну или попечителю, готовит проект обращения местной администрации МО Правобережный об оказании содействия опекуну или попечителю: ходатайство, письмо в учреждения и организации, направление, запрос и др. (далее – обращение местной администрации МО Правобережный), согласовывает проект обращения местной администрации МО Правобережный с руководителем отдела опеки и попечительства местной администрации МО Правобережный должностным лицом местной администрации МО Правобережный, после подписания обращения местной администрации МО Правобережный должностным лицом направляет его по принадлежности вопроса.

Руководитель отдела опеки и попечительства местной администрации МО Правобережный изучает проект обращения местной администрации МО Правобережный; в случае одобрения – согласовывает проект обращения местной администрации МО Правобережный и направляет проект обращения должностному лицу местной администрации МО Правобережный; в случае несогласия – излагает замечания и возвращает проект обращения местной администрации МО Правобережный на доработку.

Должностное лицо местной администрации МО Правобережный изучает проект обращения местной администрации МО Правобережный; в случае одобрения – подписывает обращение местной администрации МО Правобережный; в случае несогласия – излагает замечания и возвращает проект обращения местной администрации МО Правобережный на доработку. Продолжительность административной процедуры не должна превышать тридцати дней.

3.4. Наименование административной процедуры: уведомление заявителя об оказании содействия либо о невозможности оказания содействия.

3.4.1. События (юридические факты), являющиеся основанием для начала административной процедуры: получение ответа на обращение местной администрации МО Правобережный.

3.4.2. Ответственными за выполнение административной процедуры являются: специалист местной администрации МО Правобережный, ответственный за оказание содействия опекунам и попечителям; руководитель отдела опеки и попечительства местной администрации МО Правобережный ответственный за оказание содействия опекунам и попечителям; должностное лицо местной администрации МО Правобережный.

3.4.3. Содержание и продолжительность выполнения административной процедуры. Специалист местной администрации МО Правобережный, ответственный за оказание содействия опекунам и попечителям: по результатам рассмотрения (с учетом полученных ответов на обращение местной администрации МО Правобережный) готовит проект уведомления в адрес заявителя об оказании содействия опекуну или попечителю, либо о невозможности оказания содействия опекуну или попечителю (приложение № 5 к настоящему Регламенту).

Руководитель отдела опеки и попечительства местной администрации МО Правобережный, специалист местной администрации МО Правобережный, ответственный за оказание содействия опекунам и попечителям: по результатам рассмотрения согласовывает проект уведомления в адрес заявителя об оказании содействия опекуну или попечителю, либо о невозможности оказания содействия опекуну или попечителю и направляет проект уведомления должностному лицу местной администрации МО Правобережный. Должностное лицо местной администрации МО Правобережный: по результатам рассмотрения подписывает уведомление в адрес заявителя об оказании содействия опекуну или попечителю, либо о невозможности оказания содействия опекуну или попечителю.

После подписания уведомления об оказании содействия опекуну или попечителю либо о невозможности оказания содействия опекуну или попечителю, специалист местной администрации МО Правобережный направляет уведомление в адрес заявителя.Продолжительность административной процедуры не должна превышать пяти дней.

3.4.4. Критериями принятия решения в рамках административной процедуры является оказание содействия опекунам или попечителям местной администрацией МО Правобережный в рамках действующего законодательства Российской Федерации и Санкт-Петербурга.

3.4.5. Результат административной процедуры: направление соответствующего уведомления заявителю.

3.4.6. Способ фиксации результата выполнения административной процедуры: подписанное должностным лицом местной администрации МО Правобережный обращение местной администрации МО Правобережный; регистрация обращения местной администрации МО Правобережный в журнале регистрации обращений граждан; подписанное должностным лицом местной администрации МО Правобережный уведомление.

IV. Формы контроля

4.1. Текущий контроль за соблюдением последовательности действий, определенных административными процедурами по предоставлению государственной услуги, осуществляется должностным лицом местной администрации МО Правобережный, ответственным за организацию и осуществление деятельности по опеке и попечительству.

4.2. Должностное лицо местной администрации МО Правобережный осуществляет контроль за: надлежащим исполнением Административного регламента специалистами местной администрации МО Правобережный; обеспечением сохранности принятых от заявителя документов и соблюдением сотрудниками подразделения особенностей по сбору и обработке персональных данных заявителя.

4.3. Должностное лицо местной администрации МО Правобережный и специалисты местной администрации МО Правобережный, непосредственно предоставляющие государственную услугу, несут персональную ответственность за соблюдение сроков и порядка приема документов, своевременности оформления и отправления межведомственных запросов, соответствие результатов рассмотрения документов требованиям законодательства, принятию мер по проверке представленных документов, соблюдение сроков и порядка предоставления государственной услуги, подготовки отказа в предоставлении государственной услуги, за соблюдение сроков и порядка выдачи документов. Персональная ответственность должностного лица местной администрации МО Правобережный и специалистов местной администрации МО Правобережный закрепляется в должностных инструкциях в соответствии с требованиями законодательства.

В частности специалисты местной администрации МО Правобережный несут ответственность за: требование у заявителей документов или платы, не предусмотренных Административным регламентом; отказ в приеме документов по основаниям, не предусмотренным Административным регламентом; нарушение сроков регистрации запросов заявителя о предоставлении государственной услуги; нарушение срока предоставления государственной услуги; направление необоснованных межведомственных запросов; нарушение сроков подготовки межведомственных запросов и ответов на межведомственные запросы; необоснованное не предоставление информации на межведомственные запросы.

4.4. Начальник подразделения Многофункционального центра осуществляет контроль за: надлежащим исполнением Административного регламента сотрудниками подразделения Многофункционального центра; полнотой принимаемых специалистами Многофункционального центра от заявителя документов и качество оформленных документов для передачи их в местную администрацию МО Правобережный; своевременностью и полнотой передачи в местную администрацию МО Правобережный принятых от заявителя документов; своевременностью и полнотой доведения до заявителя принятых от местной администрации МО Правобережный информации и документов, являющихся результатом решения о предоставлении государственной услуги, принятого местной администрации МО Правобережный; обеспечением сохранности принятых от заявителя документов и соблюдением сотрудниками подразделения особенностей по сбору и обработке персональных данных заявителя.

Персональная ответственность руководителя подразделения Многофункционального центра и специалистов подразделения Многофункционального центра закрепляется в должностных инструкциях в соответствии с требованиями законодательства. Специалисты подразделения Многофункционального центра несут ответственность за: качество приема комплекта документов у заявителя, в случае, если несоответствие представленных документов, указанных в Административном регламенте явилось основанием для отказа заявителю в предоставлении государственной услуги; своевременность информирования заявителя о результате предоставления государственной услуги.

4.5. Оператор Портала (специалисты Санкт-Петербургского государственного унитарного предприятия «Санкт-Петербургский информационно-аналитический центр») осуществляют контроль за своевременностью доставки электронных заявлений на автоматизированное рабочее место специалиста местной администрации МО Правобережный.

Персональная ответственность специалистов Санкт-Петербургского государственного унитарного предприятия «Санкт-Петербургский информационно-аналитический центр» закрепляется в должностных инструкциях в соответствии с требованиями законодательства. Специалисты Санкт-петербургского государственного унитарного предприятия «Санкт-Петербургский информационно-аналитический центр» несут ответственность за: технологическое обеспечение работы Портала; проведение ежедневного мониторинга незакрытых органами местного самоуправления обращений заявителей на Портале и направление сообщений о незакрытых обращениях заявителей должностному лицу местной администрации МО Правобережный, ответственному за предоставление государственной услуги по официальному адресу электронной почты.

4.6. В рамках предоставления государственной услуги осуществляются плановые и внеплановые проверки полноты и качества предоставления государственной услуги.

Должностное лицо местной администрации МО Правобережный ежеквартально осуществляет выборочные проверки дел заявителей на предмет правильности принятия специалистами местной администрации МО Правобережный решений; а также внеплановые проверки в случае поступления жалоб (претензий) граждан в рамках досудебного обжалования.

Руководитель подразделения Многофункционального центра, а также специалисты отдела контроля Санкт-Петербургского государственного учреждения «Многофункциональный центр» осуществляют плановые и внеплановые проверки деятельности сотрудников Многофункционального центра в соответствии с положением о проведении проверок.

Оператор Портала осуществляет: ежедневные проверки прохождения электронных заявлений через Портал, выгрузку данных в местную администрацию МО Правобережный; ежемесячные проверки по каждой государственной услуге, заявление о предоставлении которой подано через Портал, на предмет соблюдения местной администрацией МО Правобережный информирования заявителя о ходе предоставления услуги (в случае, если предоставление государственной услуги включает IV этап перехода на предоставление государственных услуг в электронном виде); сроков направления результата предоставления государственной услуги заявителю (в случае, если предоставление государственной услуги включает V этап).

V. Досудебный (внесудебный) порядок обжалования решений и действий(бездействия) местной администрации МО Правобережный при предоставлении государственной услуги, а также должностных лиц и муниципальных служащих местной администрации МО Правобережный

5.1. Заявители имеют право на досудебное (внесудебное) обжалование решений и действий (бездействия), принятых (осуществляемых) местной администрацией МО Правобережный, в ходе предоставления государственной услуги. Досудебный (внесудебный) порядок обжалования не исключает возможность обжалования решений и действий (бездействия), принятых (осуществляемых) в ходе предоставления государственной услуги, в судебном порядке. Досудебный (внесудебный) порядок обжалования не является для заявителя обязательным.

5.2. Предметом досудебного (внесудебного) обжалования являются:

5.2.1. Нарушение срока регистрации запроса заявителя о предоставлении государственной услуги;

5.2.2. Нарушение срока предоставления государственной услуги;

5.2.3. Требование у заявителя документов, не предусмотренных нормативными правовыми актами Российской Федерации, нормативными правовыми актами субъектов Российской Федерации, муниципальными правовыми актами для предоставления государственной услуги;

5.2.4. Отказ в приеме документов, предоставление которых предусмотрено нормативными правовыми актами Российской Федерации, нормативными правовыми актами субъектов Российской Федерации, муниципальными правовыми актами для предоставления государственной услуги у заявителя;

5.2.5. Отказ в предоставлении государственной услуги, если основания отказа не предусмотрены федеральными законами и принятыми в соответствии с ними иными нормативными правовыми актами Российской Федерации, нормативными правовыми актами Санкт-Петербурга;

5.2.6. Затребование с заявителя при предоставлении государственной услуги платы, не предусмотренной нормативными правовыми актами Российской Федерации, нормативными правовыми актами Санкт-Петербурга;

5.2.7. Отказ местной администрации МО Правобережный, муниципального служащего местной администрации МО Правобережный в исправлении допущенных опечаток и ошибок в выданных в результате предоставления государственной услуги документах, либо нарушение установленного срока таких исправлений;

5.3. Общие требования к порядку подачи и рассмотрения жалобы.

5.3.1. Жалоба подается в письменной форме на бумажном носителе, в электронной форме в местную администрацию МО Правобережный. Жалобы на решения, принятые руководителем местной администрации МО Правобережный, подаются в Правительство Санкт-Петербурга.

5.3.2. Жалоба может быть направлена по почте, через многофункциональный центр, с использованием информационно-телекоммуникационной сети «Интернет», официального сайта местной администрации МО Правобережный, единого портала государственных и муниципальных услуг либо регионального портала государственных и муниципальных услуг, а также может быть принята при личном приеме заявителя.

5.3.3. Заявитель имеет право на получение информации и документов, необходимых для обоснования и рассмотрения жалобы (претензии). Местная администрация МО Правобережный, ее должностные лица, муниципальные служащие местной администрации МО Правобережный обязаны предоставить заявителю возможность ознакомления с документами и материалами, непосредственно затрагивающими его права и свободы, если не имеется установленных федеральным законодательством ограничений на информацию, содержащуюся в этих документах, материалах. При этом документы, ранее поданные заявителями в местную администрацию МО Правобережный, выдаются по их просьбе в виде выписок или копий.

5.3.4. Жалоба должна содержать: наименование местной администрации МО Правобережный, должностного лица местной администрации МО Правобережный либо муниципального служащего местной администрации МО Правобережный, решения и действия (бездействие) которых обжалуются; фамилию, имя, отчество (последнее – при наличии), сведения о месте жительства заявителя – физического лица либо наименование, сведения о месте нахождения заявителя – юридического лица, а также номер (номера) контактного телефона, адрес (адреса) электронной почты (при наличии) и почтовый адрес, по которым должен быть направлен ответ заявителю; сведения об обжалуемых решениях и действиях (бездействии) местной администрации МО Правобережный, должностного лица местной администрации МО Правобережный либо муниципального служащего местной администрации МО Правобережный; доводы, на основании которых заявитель не согласен с решением и действием (бездействием) местной администрации МО Правобережный, должностного лица местной администрации МО Правобережный, либо муниципального служащего местной администрации МО Правобережный. Заявителем могут быть представлены документы (при наличии), подтверждающие доводы заявителя, либо их копии.

5.3.5. Жалоба, поступившая в местную администрацию МО Правобережный, подлежит рассмотрению в следующие сроки: в течение пятнадцати рабочих дней со дня регистрации жалобы; в течение пяти рабочих дней со дня регистрации жалобы в случае обжалования отказа местной администрации МО Правобережный, должностного лица местной администрации МО Правобережный или муниципального служащего местной администрации МО Правобережный в приеме документов у заявителя либо в исправлении допущенных опечаток и ошибок или в случае обжалования нарушения установленного срока таких исправлений; в иные сроки в случаях, установленных Правительством Российской Федерации.

5.3.6. По результатам рассмотрения жалобы местной администрации МО Правобережный принимает одно из следующих решений: удовлетворяет жалобу, в том числе в форме отмены принятого решения, исправления допущенных местной администрацией МО Правобережный опечаток и ошибок в выданных в результате предоставления государственной услуги документах, возврата заявителю денежных средств, взимание которых не предусмотрено нормативными правовыми актами Российской Федерации, нормативными правовыми актами субъектов Российской Федерации, а также в иных формах; отказывает в удовлетворении жалобы.

5.3.7. Не позднее дня, следующего за днем принятия решения, заявителю в письменной форме и по желанию заявителя в электронной форме направляется мотивированный ответ о результатах рассмотрения жалобы.

5.3.8. При рассмотрении обращения государственным органом, органом местного самоуправления или должностным лицом гражданин имеет право: представлять дополнительные документы и материалы либо обращаться с просьбой об их истребовании, в том числе в электронной форме; знакомиться с документами и материалами, касающимися рассмотрения обращения, если это не затрагивает права, свободы и законные интересы других лиц и если в указанных документах и материалах не содержатся сведения, составляющие государственную или иную охраняемую федеральным законом тайну; получать письменный ответ по существу поставленных в обращении вопросов, уведомление о переадресации письменного обращения в государственный орган, местную администрацию МО Правобережный или должностному лицу, в компетенцию которых входит решение поставленных в обращении вопросов; обращаться с жалобой на принятое по обращению решение или на действие (бездействие) в связи с рассмотрением обращения в административном и (или) судебном порядке в соответствии с законодательством Российской Федерации; обращаться с заявлением о прекращении рассмотрения обращения.

5.3.9. В случае установления в ходе или по результатам рассмотрения жалобы признаков состава административного правонарушения или преступления, должностное лицо, наделенное полномочиями по рассмотрению жалоб, незамедлительно направляет имеющиеся материалы в органы прокуратуры.

5.3.10. Исполнительные органы государственной власти Санкт-Петербурга и должностные лица, которым может быть адресована жалоба (претензия) заявителя в досудебном (внесудебном) порядке.

В случае, если предметом жалобы (претензии) заявителя являются действия сотрудника подразделения Многофункционального центра, жалоба (претензия) направляется в адрес Администрации Губернатора Санкт-Петербурга: 191060, Смольный, Администрация Губернатора Санкт-Петербурга; E-mail: ukog@gov.spb.ru; Телефон: 576-70-42.

В случае, если предметом жалобы (претензии) заявителя являются действия оператора Портала, жалоба (претензия) направляется в адрес Комитета по информатизации и связи: 191060, Смольный, Комитет по информатизации и связи; E-mail: kis@gov.spb.ru; Телефон:576-71-23.

В случае, если предметом жалобы (претензии) заявителя являются действия муниципальных служащих местной администрации МО Правобережный Санкт-Петербурга, предоставляющего государственную услугу, жалоба (претензия) может быть направлена в адрес Комитета по социальной политике Санкт-Петербурга: 190000, Санкт-Петербург, пер. Антоненко, д. 6, тел. (812) 576-24-61, факс (812) 576-24-60, адрес электронной почты: ksp@gov.spb.ru.

Вице-губернатор Санкт-Петербурга, курирующий соответствующую отрасль: 191060, Смольный, Санкт-Петербург, тел. (812) 576-44-80, факс (812) 576-7955.

Приложение № 1 к регламенту

БЛОК-СХЕМА

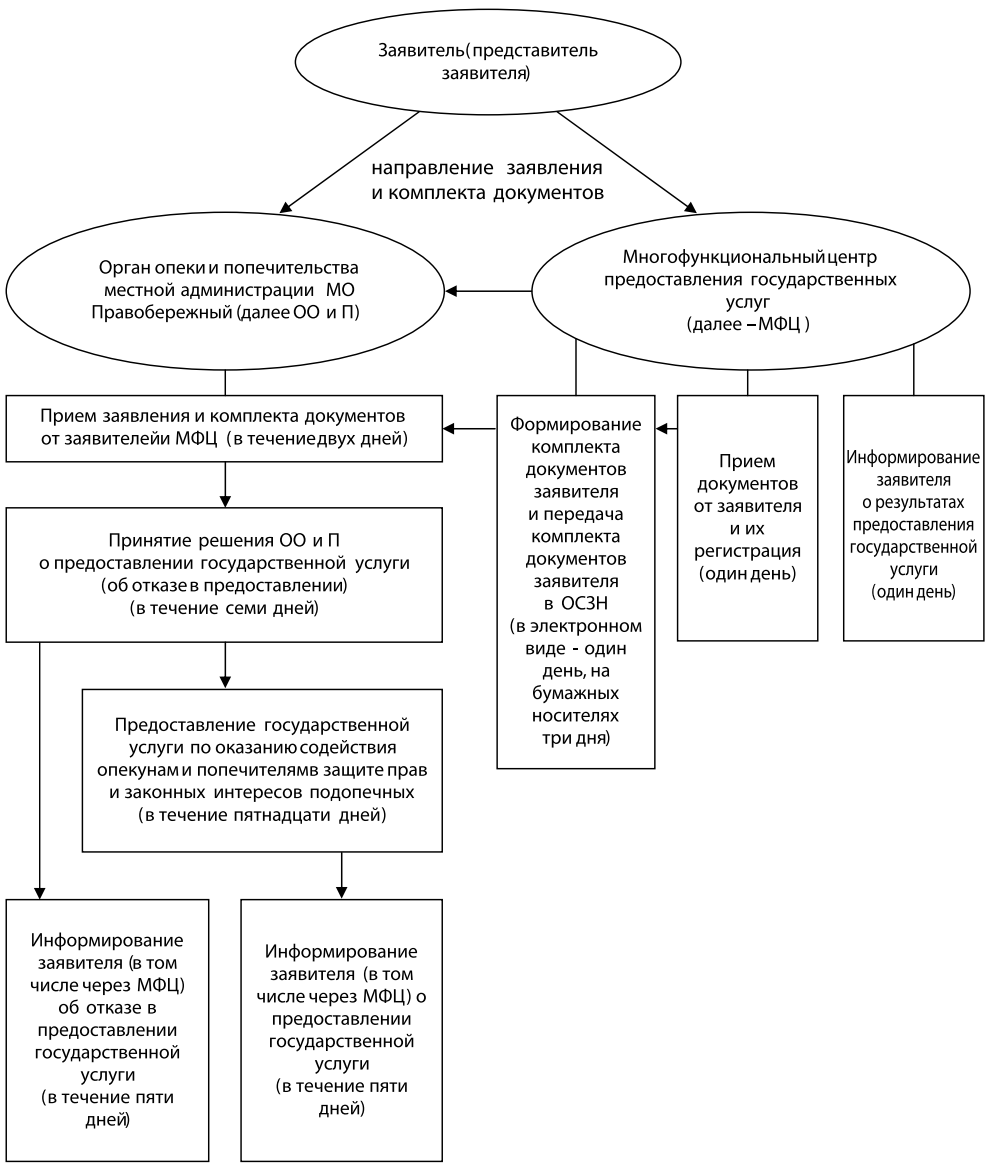

ПРИЛОЖЕНИЕ № 2 к регламенту

Справочные телефоны и адреса электронной почты местных администраций муниципальных образований Санкт-Петербурга

№	Местные администрации муниципальных образований Санкт-Петербурга	Ф.И.О. и должность ответственного лица	E–mail	Контактный телефон
1	Местная администрация муниципального образования муниципальный округ Коломна	Глава местной администрации Герасимов Николай Юрьевич	mfc@kolomna-mo.ru	714-08-43
2	Администрация муниципального образования муниципальный округ Сенной округ	Глава Администрации Кузьмичева Ксения Ивановна	msmoso@mail.wplus.net	310-44-00
3	Местная администрация муниципального образования муниципальный округ Адмиралтейский округ	и.о. Главы местной администрации Приходько Марина Геннадьевна	admiralokrug@mail.ru	314-96-60
4	Местная администрация Муниципального образования муниципальный округ Семеновский	Глава местной администрации Мацепуро Наталья Ивановна	masemenovskiy@pochtarf.ru	764-89-53
5	Местная администрация Муниципального образования муниципальный округ Измайловское	Глава местной администрации Гуськов Андей Александрович	ma@moizspb.ru	575-08-95
6	Местная администрация муниципального образования муниципальный округ Екатерингофский	Глава местной администрации Андреев Валерий Алексеевич	ma-6@mail.ru	786-88-91
7	Местная администрация муниципального образования муниципальный округ №7	Глава местной администрации Гоголкин Александр Алексеевич	mcmo7@yandex.ru	321-20-46- секретарь
8	Местная администрация муниципального образования муниципальный округ Васильевский Санкт-Петербурга	Глава местной администрации Ляпакина Светлана Владимировна	mcmo8@mail.ru	328-58-31
9	Местная Администрация Муниципального образования Гавань	Глава местной администрации Базан Иван Николаевич	mogavan@mail.ru	355-87-30
10	Местная Администрация муниципального образования муниципальный округ округ Морской	Глава местной администрации Матяш Ирина Алексеевна	brams10@mail.ru	356-65-03
11	Местная администрация внутригородского муниципального образования Санкт-Петербурга муниципальный округ Остров Декабристов	Глава местной администрации Грашин Юрий Иванович	vestnik_mo11@mail.ru	351-19-15
12	Местная Администрация муниципального образования муниципальный округ Сампсониевское	Глава местной администрации Владимирова Наталия Васильевна	mosamson@mail.ru	596-32-78
13	Администрация Муниципального образования Муниципальный округ Светлановское	Глава местной администрации Генералов Сергей Петрович	mo-svetlanovskoe@yandex.ru	550-20-06
14	Местная администрация муниципального образования Муниципальный округ Сосновское	Глава местной администрации Выприцкий Сергей Владиславович	sosnovskoe@mail.ru	511-65-05
15	Местная Администрация Муниципального образования Муниципальный округ №15	Глава местной администрации Ахрем Наталья Викторовна	mo15@nevalink.net	516-63-77
16	местная администрация муниципального образования муниципальный округ Парнас	Глава местной администрации Марченко Евгений Васильевич	moparnas@mail.ru	640-66-20
17	Местная администрация внутригородского муниципального образования муниципальный округ Шувалово-Озерки	Глава местной администрации Галкин Александр Анатольевич	moozerki@summail.ru	510-81-95
18	Местная администрация муниципального образования поселка Парголово	Глава местной администрации Могильникова Галина Александровна	mapargolovo@pochtarf.ru	594-90-03
19	местная администрация муниципального образования поселок Левашово	Глава местной администрации Федоров Сергей Николаевич	molevashovo@yandex.ru	594-96-70
20	Местная администрация Муниципального образования Муниципальный округ Гражданка	Глава местной администрации Фаер Андрей Николаевич	ms18@rambler.ru	535-35-61, 535-36-26
21	Местная администрация внутригородского Муниципального образования муниципальный округ Академическое	Глава местной администрации Некипелов Николай Иванович	momoa@list.ru	555-26-59
22	Местная администрация внутригородского муниципального образования Санкт-Петербурга муниципального округа Финляндский округ	Глава местной администрации Кудинов Игорь Серафимович	mo20fo@yandex.ru	544-58-41, 291-23-39
23	Местная администрация муниципального образования муниципального округа № 21	Глава местной администрации Божков Александр Викторович	okrug21@mail.ru	532-35-62, 531-38-58
24	Местная администрация муниципального образования муниципальный округ Пискаревка	Глава местной администрации Калиниченко Ирина Владимировна	mopiskarevka@yandex.ru	298-33-90, 715-48-80
25	Местная администрация муниципального образования муниципальный округ Северный	Глава местной администрации Минин Александр Анатольевич	mo_nord_spb@mail.ru	558-56-05, 559-16-79
26	Местная Администрация внутригородского муниципального образования Санкт-Петербурга муниципальный округ Прометей	и.о. Главы местной администрации Сеина Светлана Геннадиевна	office@mo24-prometey.ru	558-68-11
27	Местная Администрация Муниципальное Образование Муниципальный Округ Княжево	Глава местной администрации Цивилев Алексей Николаевич	momo-25@yandex.ru	377-21-37
28	Местная Администрация Муниципального Образования муниципальный округ Ульянка	Глава местной администрации Шульга Леонид Петрович	info@mo-ulyanka.spb.ru	759-15-15
29	Местная администрация Муниципального образования муниципальный округ Дачное	Глава местной администрации Середкин Михаил Борисович	mo_dachnoe27@mail.ru	752-94-19
30	Местная администрация муниципального образования муниципальный округ Автово	Глава местной администрации Русинович Станислав Александрович	avtovo.spb@mail.ru	785-00-47
31	Местная администрация муниципального образования муниципального округа Нарвский округ	Глава местной администрации Мацко Елена Борисовна	narvokrug@mail.wplus.net	786-77-66
32	Местная администрация муниципального образования Красненькая речка	Глава местной администрации Морозов Роман Михайлович	ma.redriver@mail.ru	757-27-83
33	Местная администрация муниципального образования муниципальный округ Морские ворота	Глава местной администрации Привалов Александр Алексеевич	mamv@pochtarf.ru	746-90-45
34	Местная администрация муниципального образования город Колпино	Глава местной администрации Лащук Евгений Александрович	kolpino-mo@mail.ru	461-72-02
35	Местная администрация ниципального образования поселок Металлострой	Глава местной администрации Васаженко Андрей Павлович	ma_vmo_met@mail.ru	464-95-27
36	Местная администрация внутригородского муниципального образования Санкт-Петербурга поселка Петро-Славянка	Глава местной администрации Прохоренков Сергей Николаевич	maps@pochtarf.ru	462-13-04
37	Местная администрация внутригородского муниципального образования Санкт-Петербурга поселка Понтонный	Глава местной администрации Яношкин Алексей Николаевич	sovet_pont@mail.lanck.net	462-40-39
38	Местная администрация внутригородского муниципального образования Санкт-Петербурга поселка Сапёрный	и.о. главы местной администрации Степанова Ирина Михайловна	mo.saperka@mail.ru	462-16-31
39	Местная администрация муниципального образования поселок Усть-Ижора	Глава местной администрации Кострова Елена Александровна	ust-izora.mamo@mail.ru	462-33-96
40	Местная администрация внутригородского муниципального образования Санкт-Петербурга муниципальный округ Полюстрово	Глава муниципального образования – глава местной администрации Жабрев Андрей Анатольевич	mo.polustrovo@rambler.ru	226-55-07
41	Местная администрация внутригородского муниципального образования Санкт-Петербурга муниципального округа Малая Охта	исполняющий полномочия Главы местной администрации Кириллов Александр Владимирович	mo.malayaoxta@mail.ru	528-46-63
42	Местная администрация Внутригородского муниципального образования Санкт-Петербурга Муниципальный округ Большая Охта	Глава местной администрации Войтановский Михаил Васильевич	munokrug@bohta.spb.ru	224-19-07
43	Местная Администрация Внутригородского муниципального образования муниципальный округ Пороховые	Глава местной администрации Литвинов Валерий Александрович	moporohovie@mail.ru	524-29-03
44	Местная администрация муниципального образования муниципальный округ Ржевка	Глава местной администрации Григорьевич, Кожанов Василий Владимирович	morjevka@mail.ru	527-70-00
45	Местная администрация внутригородского муниципального образования Санкт-Петербурга муниципальный округ Юго-Запад	Глава местной администрации Андреева Светлана Ивановна	mayz@pochtarf.ru	745-79-33
46	Местная администрация внутригородского муниципального образования Санкт-Петербурга муниципального округа Южно-Приморский	Глава местной администрации Алескеров Андрей Энверович	ms38.spb@mail.ru	745-47-66
47	Местная администрация внутригородского муниципального образования Санкт-Петербурга муниципального округа Сосновая Поляна	Глава местной администрации Пархоменко Вячеслав Николаевич	ms39@mail.ru	744-87-37
48	Местная администрация внутригородского Муниципального образования муниципального округа Урицк	Глава местной администрации Миронов Иван Владимирович	urizk@mail.ru	735-11-33
49	Местная Администрация внутригородского Муниципального образования Санкт-Петербурга муниципального округа Константиновское	Глава местной администрации Лавриненко Андрей Александрович	mokrug41@mail.ru	300-48-80, 730-42-55
50	Местная администрация внутригородского муниципального образования Санкт-Петербурга муниципальный округ Горелово	Глава местной администрации Алексеев Евгений Анатольевич	magorelovo@pochtarf.ru	746-25-65
51	Местная администрация внутригородского муниципального образования города Красное Село	Глава местной администрации Галич Владимир Александрович	mo@krasnoe-selo.ru	741-03-76
52	Муниципальное образование город Кронштадт – местная администрация города Кронштадта	Глава Муниципального образования города Кронштадт – Местной администрации города Кронштадта Борцукий Александр Павлович	semikina@makron-spb.ru	311-21-76
53	Местная администрация муниципального образования поселок Белоостров	Глава местной администрации Сергиенко Ирина Павловна	msmobeloostrov@mail.ru	434-03-28
54	Местная администрация муниципального образования города Зеленогорска	Глава местной администрации Долгих Игорь Анатольевич	olga.alexandrova@terijoki.spb.ru	433-80-63
55	Местная администрация внутригородского муниципального образования Санкт-Петербурга поселок Комарово	Глава местной администрации Пупков Игорь Павлович	mokomarovo@yandex.ru	433-72-83
56	Местная администрация внутригородского муниципальное образование поселка Молодежное	Глава местной администрации Федонина Татьяна Сергеевна	mamolodejnoe@pocharf.ru	433-25-96
57	Местная администрация внутригородского муниципального образования поселок Песочный	Глава местной администрации Шепрут Вера Павловна	mopesochnoe@mail.ru	596-87-06
58	Местная администрация муниципального образования поселок Репино	Глава местной администрации Гайкович Татьяна Моисеевна	morepino@mailsp.ru	432-01-11
59	Местная Администрация муниципального образования поселок Серово	Глава местной администрации Федорова Галина Васильевна	moserovo@mail.ru	433-65-06
60	Местная администрация муниципального образования города Сестрорецк	Глава местной администрации Воднев Дмитрий Геннадьевич	ms_sestroretsk@mail.ru	437-15-35
61	Местная администрация муниципального образования поселок Смолячково	Глава местной администрации Гунина Татьяна Ивановна	mo_smol@mail.ru, ma@mo-smol.ru	433-23-00
62	Администрация муниципального образования поселка Солнечное	Глава администрации Волохин Юрий Геннадьевич	masolnechnoe@pochtarf.ru	432-95-69
63	Местная Администрация Муниципального образования Санкт-Петербурга поселок Ушково	Глава местной администрации Каюков Александр Викторович	maushkovo@pochtarf.ru	433-82-18
64	Местная администрация внутригородского муниципального образования Санкт-Петербурга муниципальный округ Московская застава	Глава местной администрации Захаров Александр Анатольевич	mcmo44@yandex.ru	387-88-78
65	Местная администрация внутригородского муниципального образования Санкт-Петербурга муниципальный округ Гагаринское	Глава местной администрации Доильницын Анатолий Анатольевич	adm@gagarinskoe.ru	378-53-47
66	Местная администрация муниципального образования Новоизмайловское	Глава местной администрации Харченко Александр Николаевич	mo46@mail.ru	370-45-10, 370-21-01
67	Местная администрация муниципального образования муниципального округа Пулковский меридиан	Глава местной администрации Морозов Игорь Вячеславович	info@mo47.spb.ru	371-92-57, 708-44-58
68	Местная администрация муниципальное образование муниципальный округ Звездное	Глава местной администрации Тришина Юлия Николаевна	mo048@yandex.ru	371-28-72
69	Местная Администрация Муниципального образования Муниципальный округ Невская застава	Глава местной администрации Пронин Алексей Владимирович	manz@pochtarf.ru	365-19-49
70	Местная администрация внутригородского муниципального образования Санкт-Петербург муниципальный округ Ивановский	Глава местной администраци Силин Борис Георгиевич	maivanovskiy@pochtarf.ru	560-35-14
71	Местная администрация Муниципального образования муниципальный округ Обуховский	Глава местной администрации Кудровский Игорь Олегович	maobuhovskiy@pochtarf.ru	368-49-45
72	местная администрация муниципального образования муниципальный округ Рыбацкое	Глава местной администрации Колесников Владимир Александрович	info@rybmo.ru	700-30-04, 700-48-73
73	Местная администрация Муниципального образования муниципального округа № 53	Глава местной администрации Бушин Вадим Владимирович	mamomo53@mail.ru	446-39-12
74	Местная администрация муниципального образования муниципальный округ № 54	Глава местной администрации Теплых Иван Григорьевич	ms54@list.ru	446-59-40
75	Местная администрация внутригородского муниципального образования Санкт-Петербурга муниципального округа Невский округ	Глава местной администрациии Ярошевич Константин Викторович	nevski_okrug@mail.ru	589-27-27
76	Местная Администрация муниципального образования муниципальный округ Оккервиль	Глава местной администрации Бондарев Сергей Евгеньевич	maokkervil@pochtarf.ru	588-25-17
77	Местная администрация внутригородского муниципального образования Санкт-Петербурга муниципальный округ Правобережный	Глава местной администрации Тонкель Игорь Ростиславович	spbmo57@mail.ru	584-43-34
78	Местная администрация муниципального образования города Петергоф	Глава местной администрации Дергачева Нина Анатольевна	info@mo-petergof.spb.ru	450-54-18
79	Администрация муниципального образования город Ломоносов	Глава местной администрации Смольникова Надежда Николаевна	amol2k8@gmail.com	422-73-76
80	Местная администрация Муниципального образования поселка Стрельна	Глава местной администрации Широков Сергей Геннадьевич	info@mo-strelna.ru	421-39-88
81	Местная администрация муниципальный округ Введенский	Глава местной администрации Поскребышева Татьяна Евгеньевна	mo59@bk.ru	232-51-52, 232-61-38
82	Местная Администрация Муниципального Образования Муниципальный Округ Кронверкское	Глава местной администрации Лысич Борис Иванович	kronverk59@mail.ru	498-58-69
83	Местная администрация Муниципального образования муниципальный округ Аптекарский остров	Глава местной администрации Мартинович Петр Леонидович	mamo61@yandex.ru	702-12-02
84	Местная Администрация муниципального образования муниципальный округ Посадский	Глава местной администрации Воронцов Ярослав Алексеевич	momo60@list.ru	233-51-69
85	Местная администрация муниципального образования муниципального округа Округ Петровский	Глава местной администрации Воробьев Борис Васильевич	mo-62@yandex.ru	232-99-52
86	Местная администрация Муниципального образования муниципальный округ Чкаловское	Глава местной администрации Пантела Олег Николаевич	mo-chkalovskoe@yandex.ru	235-67-36
87	Местная администрация внутригородского Муниципального образования Санкт-Петербурга муниципального округа Лахта-Ольгино	Глава местной администрации Богданов Павел Евгеньевич	lahtaolgino@mail.ru	498-33-24
88	Местная администрация Муниципального образования Муниципального округа №65	Глава местной администрации Красавина Ирина Владимировна	msmo65@yandex.ru	341-03-82
89	Местная Администрация Муниципального образования муниципальный округ Черная речка	Глава местной администрации Потякин Александр Анатольевич	ma@chernayarechka.ru	430-58-30
90	Местная администрация Муниципального образования Муниципальный округ Комендантский аэродром	Глава местной администрации Брызгалова Марина Юрьевна	aerodrom67@mail.ru	394-89-49
91	Местная администрация Муниципального образования муниципальный округ Озеро Долгое	Глава местной администрации Железнов Виктор Иванович	mo68@list.ru	301-05-01
92	Местная Администрация муниципального образования муниципальный округ Юнтолово	Глава местной администрации Гревцева Светлана Кузьминична	mo69@mail.ru	307-29-76
93	Местная администрация внутригородского муниципального образования Санкт-Петербурга муниципальный округ Коломяги	Глава местной администрации Крылов Владимир Дмитриевич	MAMO70@yandex.ru	454-68-70
94	Местная администрация муниципального образования поселок Лисий Нос	Глава местной администрации Андреев Андрей Алексеевич	msmoln@mail.ru	434-90-29
95	Местная администрация муниципального образования город Пушкин	Глава местной администрации Степанов Иван Павлович	amop@bk.ru	465-81-89
96	Местная администрация города Павловска	Глава местной администации Гежа Зинаида Владимировна	info@omsu-pavlovsk.spb.ru	466-85-59
97	Местная администрация муниципального образования поселок Шушары	Глава местной администрации Сызранцев Михаил Юрьевич	moshushary@rambler.ru	723-25-40
98	Местная администрация муниципального образования поселок Александровская	Глава местной администрации Спирин Юрий Александрович	possovet@list.ru	451-36-18
99	Местная администрация муниципального образования поселок Тярлево	Глава местной администрации Долгов Александр Иванович	tyarlevo-spb@mail.ru	466-79-68
100	Местная Администрация внутригородского муниципального образования Санкт-Петербурга муниципальный округ Волковское	Глава местной администрации Мигас Александр Михайлович	mamo71@mail.ru	766-03-36, 766-16-24, 712-90-07
101	Местная администрация внутригородского муниципального образования Санкт-Петербурга муниципального округа №72	Глава местной администрации Бондарев Илья Анатольевич	momo72spb@mail.ru	360-39-22, 360-63-53
102	Местная администрация внутригородского муниципального образования Санкт-Петербурга муниципальный округ Купчино	Глава местной администрации Татаренко Станислав Николаевич	mocupch@mail.wplus.net	774-42-87, 709-64-77
103	Администрация внутригородского Муниципального образования муниципальный округ Георгиевский	Глава местной администрации Сидорова Марина Владиславовна	msmo74@mail.ru	773-87-94, 772-60-96
104	Местная администрация внутригородского муниципального образования Санкт-Петербурга муниципальный округ №75	Глава местной администрации Беспалов Георгий Анатольевич	mo75@list.ru	706-44-25, 701-55-29
105	Местная администрация внутригородского муниципального образования Санкт-Петербурга муниципального округа Балканский	Глава местной администрации Галушко Вячеслав Вячеславович	mo-balkanskiy@mail.ru	778-81-97, 778-43-41
106	Местная администрация муниципального образования муниципальный округ Дворцовый округ	и.о. главы местной администрации Смирнова Наталья Юрьевна	dvortsovy@mail.wplus.net	571-86-23
107	Местная администрация Муниципального образования муниципальный округ № 78	Глава местной администрации Дружинина Юлия Николаевна	msmo78@mail.ru	310-88-88
108	Местная Администрация Муниципального образования муниципальный округ Литейный округ	Глава местной администрации Бирюкова Ирина Юрьевна	administr@liteiny79.spb.ru	272-13-73, 579-84-01
109	Местная Администрация Муниципального образования муниципальный округ Смольнинское	Глава местной администрации Секушин Владимир Иванович	info@smolninscoe.spb.ru	274-54-06
110	Местная Администрация внутригородского муниципального образования Санкт-Петербурга муниципальный округ Лиговка-Ямская	Глава местной администрации Заика Олег Викторович	maligovka-yamskaya@pochtarf.ru	717-87-44
111	Местная Администрация муниципального образования муниципальный округ Владимирский округ	Глава местной администрации Клименко Лариса Павловна	sovetvo@rambler.ru	713-27-88 713-15-09

Приложение № 3 к регламенту

Заявление принято: ____
(дата)
и зарегистрировано под № ____
Специалист: ____

В отдел опеки и попечительства местной администрации МО Правобережный
от опекуна (попечителя)
Ф. ____
И. ____
О. ____
Адрес места жительства (пребывания): индекс ____________________
____
_____________ тел. _________________________________
№ ______________ выдана ____________________________

ЗАЯВЛЕНИЕ

Прошу оказать содействие по вопросу ____
_______________, касающегося защиты прав и интересов моего подопечного ___________________________
(ФИО подопечного)
проживающего (их) по адресу: ____
____
Дополнительно к заявлению прикладываю копии документов:
1. ____
2. ____
3. ____
Об ответственности за достоверность и полноту представленных в соответствии с действующим законодательством сведений и обязательстве извещать отдел обо всех их изменениях в течение 5 дней с момента их наступления предупрежден (-ена)

Дата «____» __________ 20___ г. Подпись ________________

О принятом решении прошу проинформировать письменно /устно/ (нужное подчеркнуть)
☐ В местную администрацию МО Правобережный
☐ В Многофункциональном центре _______________ района Санкт-Петербурга

Приложение №4 к регламенту

Почтовые адреса, справочные телефоны и адреса электронной почты районных подразделений Санкт-петербургского государственного учреждения «многофункциональных центров предоставления государственных услуг»

№ п/п	Наименование структурного подразделения	Почтовый адрес	Справочный телефон	График работы	Адрес электронной почты
1	МФЦ Адмиралтейского района	Санкт-Петербург, Садовая ул., д. 55/57, литера А	т. 573-99-80	Ежедневно с 9.00 до 21.00 без перерыва на обед. Прием и выдача документов осуществляется с 9.30 до 21.00	knz@mfcspb.ru
2	МФЦ Василеостровского района	Санкт-Петербург, ул. Нахимова, д. 3, к. 2	т. 576-20-86		
3	Сектор №1 МФЦ Василеостровского района	Санкт-Петербург, 15-я линия В.О., д. 32	т. 573-90-00		
4	МФЦ Выборгского района	Санкт-Петербург, Новороссийская ул., д. 18	т. 573-99-85		
5	Сектор №1 МФЦ Выборгского района	Санкт-Петербург, Придорожная аллея, д. 17, литера А	т. 573-90-00 т. 573-94-80		
6	МФЦ Калининского района	Санкт-Петербург, Гражданский пр., д. 104, литера А	т. 576-08-01		
7	Сектор №1 МФЦ Калининского района	Санкт-Петербург, Кондратьевский пр., д.22, литера А	т. 573-96-95		
8	МФЦ Кировского района	Санкт-Петербург, пр. Стачек, д. 18	т. 573-94-95		
9	Сектор №1 МФЦ Кировского района	Санкт-Петербург, пр. Народного Ополчения, д.101, лит. А, помещение 5Н	т. 573-90-28		
10	МФЦ Колпинского района	Санкт-Петербург, г. Колпино, пр. Ленина, д.22	т. 573-96-65		
11	Сектор №1 МФЦ Колпинского района	Санкт-Петербург, п. Металлострой, ул. Садовая, д.21, корп. 3	т. 573-90-07		
12	МФЦ Красногвардейского района	Санкт-Петербург, Новочеркасский пр., д.60	т. 573-90-30		
13	МФЦ Красносельского района	Санкт-Петербург, ул. Пограничника Гарькавого, д.36, корп.6	т. 573-99-90	Ежедневно с 9.00 до 21.00 без перерыва на обед. Прием и выдача документов осуществляется с 9.30 до 21.00	knz@mfcspb.ru
14	МФЦ Кронштадтского района	Санкт-Петербург, г. Кронштадт, пр. Ленина, д. 39, литера А	т. 610-18-56		
15	МФЦ Курортного района	Санкт-Петербург, г. Сестрорецк, ул. Токарева, д. 7	т. 573-96-70		
16	МФЦ Московского района	Санкт-Петербург, Благодатная ул., д. 41, литера А	т. 573-99-30		
17	Сектор №1 МФЦ Московского района	Санкт-Петербург, Новоизмайловский пр.34, корп.2	т. 573-90-10		
18	МФЦ Невского района	Санкт-Петербург, пр. Большевиков, д.8, корп. 1	т. 573-96-75		
19	Сектор №1 МФЦ Невского района	Санкт-Петербург, ул. Седова, д.69, корп. 1	т. 573-96-80		
10	МФЦ Петроградского района	Санкт-Петербург, Каменноостровский пр., д. 55	т. 573-96-90		
21	Сектор №1 МФЦ Петроградского района	Санкт-Петербург, ул. Красного Курсанта, д.28	т. 573-90-22		
22	МФЦ Петродворцового района	Санкт-Петербург, г.Петродворец, ул. Братьев Горкушенко, д. 6, литера А	т. 573-99-41		
23	Сектор №1 МФЦ Петродворцового района	Санкт-Петербург, г. Ломоносов, ул. Победы д.6А	т. 573-97-86		
24	МФЦ Приморского района	Санкт-Петербург, аллея Котельникова, д. 2, к. 2, литера А	т. 573-90-60		
25	Сектор № 1 МФЦ Приморского района	Санкт-Петербург, Новоколомяжский пр., д.16/8	т. 573-96-60		
26	Сектор № 2 МФЦ Приморского района	Санкт-Петербург, Богатырский пр., д. 52/1, литера А	т. 573-94-90		
27	Сектор № 3 МФЦ Приморского района	Санкт-Петербург, Шуваловский пр., д.41, корп.1, литер А	т. 573-91-04		
28	МФЦ Пушкинского района	Санкт-Петербург, г. Пушкин, Малая ул., д.17/13	т. 573-99-46		
29	Сектор №1 МФЦ Пушкинского района	Санкт-Петербург, пос. Шушары, ул. Пушкинская, д.38	т. 573-91-03		
30	Сектор №2 МФЦ Пушкинского района	Санкт-Петербург, г. Павловск, Песчаный переулок, д.11/16	т. 573-90-04		
31	МФЦ Фрунзенского района	Санкт-Петербург, Дунайский пр., д.49/126, литера А	т. 573-96-85		
32	МФЦ Центрального района	Санкт-Петербург, Невский пр., д.174	т. 573-90-00		
33	Межрайонный многофункциональный центр	Санкт-Петербург, ул. Красного Текстильщика, д. 10-12, литер О	т. 579-90-00		

Приложение № 5 к регламенту

ВНУТРИГОРОДСКОЕ МУНИЦИПАЛЬНОЕ ОБРАЗОВАНИЕ САНКТ-ПЕТЕРБУРГА МУНИЦИПАЛЬНЫЙ ОКРУГ ПРАВОБЕРЕЖНЫЙ МЕСТНАЯ АДМИНИСТРАЦИЯ (МЕСТНАЯ АДМИНИСТРАЦИЯ МО ПРАВОБЕРЕЖНЫЙ)

ПИСЬМО – УВЕДОМЛЕНИЕ
об оказании (или об отказе) содействия в защите прав и законных интересов подопечного

Кому: ФИО (опекуна или попечителя) ______________________________
Адрес опекуна или попечителя: ___________________________________

Рассмотрев заявление и документы об оказании содействие в защите прав и законных интересов ______________________
____
описывается в защите каких прав и интересов необходимо оказание содействия
подопечного ____
ФИО
установлено следующее: ____
____
____
(наличие или отсутствие оснований для оказания содействия)

Принято решение об оказании (об отказе) содействия в защите прав и законных интересов подопечного.

Глава местной администрации _______________
подпись

ПОСТАНОВЛЕНИЕ 19 декабря 2012 г. № 477

Об утверждении административного регламента по предоставлению местной администрацией МО Правобережный, осуществляющей отдельные государственные полномочия Санкт-Петербурга по организации и осуществлению деятельности по опеке и попечительству, назначению и выплате денежных средств на содержание детей, находящихся под опекой или попечительством, и денежных средств на содержание детей, переданных на воспитание в приемные семьи, в Санкт-Петербурге, государственной услуги по выдаче разрешения на изменение имени и фамилии ребенка

В соответствии с постановлением Правительства Санкт-Петербурга от 25.07.2011 № 1037 «О Порядке разработки и утверждения исполнительными органами государственной власти Санкт-Петербурга административных регламентов предоставления государственных услуг (исполнения государственных функций)» и постановлением Правительства Санкт-Петербурга от 30.12.2009 № 1593 «О некоторых мерах по повышению качества предоставления государственных услуг в Санкт-Петербурге», во исполнение пункта 1.2 протокола заседания Комиссии по проведению административной реформы в Санкт-Петербурге от 24.08.2012 № 45, руководствуясь Распоряжением от 27.09.2012 № 218-р Комитета по социальной политике Санкт-Петербурга, местная администрация МО Правобережный

ПОСТАНОВЛЯЕТ:

1. Утвердить административный регламент по предоставлению местной администрацией МО Правобережный, осуществляющей отдельные государственные полномочия Санкт-Петербурга по организации и осуществлению деятельности по опеке и попечительству, назначению и выплате денежных средств на содержание детей, находящихся под опекой или попечительством, и денежных средств на содержание детей, переданных на воспитание в приемные семьи, в Санкт-Петербурге, государственной услуги по выдаче местной администрацией МО Правобережный разрешения на изменение имени и фамилии ребенка.
2. Опубликовать в информационно-публицистическом бюллетене «Оккервиль» и на официальном сайте МО Правобережный.
3. Постановление вступает в силу после официального опубликования.
4. Контроль за выполнением постановления возложить на руководителя отдела опеки и попечительства Е.В. Тешеву.

Глава местной администрации И.Р. Тонкель

Приложение к постановлению местной администрации МО Правобережный от 19 декабря 2012 г. № 477

Регламент по предоставлению местной администрацией внутригородского муниципального образования Санкт-Петербурга муниципальный округ Правобережный, осуществляющей отдельные государственные полномочия Санкт-Петербурга по организации и осуществлению деятельности по опеке и попечительству, назначению и выплате денежных средств на содержание детей, находящихся под опекой или попечительством, и денежных средств на содержание детей, переданных на воспитание в приемные семьи, в Санкт-Петербурге, государственной услуги по выдаче органом опеки и попечительства разрешения на изменение имени и фамилии ребенка

I. Общие положения

1.1. Предметом регулирования настоящих методических рекомендаций являются отношения, возникающие между заявителями и местной администрацией внутригородского муниципального образования Санкт-Петербурга муниципальный округ Правобережный (далее – местная администрация МО Правобережный), осуществляющей отдельные государственные полномочия Санкт-Петербурга по организации осуществлению деятельности по опеке и попечительству, назначению и выплате денежных средств на содержание детей, находящихся под опекой и попечительством, и денежных средств на содержание детей, переданных на воспитание в приемные семьи, в Санкт-Петербурге, в сфере предоставления государственной услуги по выдаче органом опеки и попечительства разрешения на изменение имени и фамилии ребенка (далее – государственная услуга).

Блок-схема предоставления государственной услуги приведена в приложении № 1 к настоящему регламенту.

1.2. Заявителями являются граждане Российской Федерации, являющиеся родителями несовершеннолетнего в возрасте до четырнадцати, один из родителей несовершеннолетнего, с которым проживает ребенок, мать несовершеннолетнего, рожденного вне брака, в отношении которого отцовство не установлено (далее – заявители).

1.3. Требования к порядку информирования и предоставления государственной услуги.

1.3.1. В предоставлении государственной услуги участвуют:

1.3.1.1. Комитет по делам записи актов гражданского состояния (далее – КЗАГС): адрес: 191015, Санкт-Петербург, Таврическая ул., д. 39, тел. (812) 271-79-43, факс (812) 271-41-10, адрес электронной почты: kzags@gov.spb.ru, адрес сайта: www.gov.spb.ru.

График работы:
понедельник – четверг .... 9.00 – 18.00;
пятница .... 9.00 – 17.00;
перерыв .... 13.00 – 13.48;
выходные дни........ суббота, воскресенье.

1.3.1.2. Санкт-Петербургское государственное казенное учреждение «Многофункциональный центр предоставления государственных услуг» (далее – Многофункциональный центр). Адрес: Санкт-Петербург, ул. Красного Текстильщика, д.10-12, литера 0.

График работы:
понедельник – четверг .... 9.00 – 18.00;
пятница .... 9.00 – 17.00;
перерыв .... 13.00 – 13.48;
выходные дни........ суббота, воскресенье.

График работы структурных подразделений Многофункционального центра ежедневно с 9.00 до 21.00. Места нахождения, график работы и справочные телефоны подразделений Многофункционального центра в приложении № 7 к настоящим Методическим рекомендациям. Центр телефонного обслуживания – 573-90-00. Адрес сайта и электронной почты: www.gu.spb.ru/mfc/, e-mail: knz@mfcspb.ru.

1.3.1.3. Санкт-Петербургские государственные казенные учреждения – районные жилищные агентства (далее – ГУЖА). Места нахождения, справочные телефоны и адреса электронной почты ГУЖА приведены в приложении № 10 к настоящему регламенту. График работы: с 9.00 до 18.00 (в пятницу – до 17.00), перерыв с 13.00 до 13.48, выходные дни – суббота и воскресенье. Продолжительность рабочего дня, непосредственно предшествующего нерабочему праздничному дню, уменьшается на один час.

1.3.2. Перед предоставлением государственной услуги заявителям не требуется дополнительных обращений в иные исполнительные органы государственной власти Санкт-Петербурга и организации.

1.3.3. Информацию об органах местного самоуправления и организациях, участвующих в предоставлении государственной услуги, указанных в пункте 1.3.1 настоящего регламента, заявители могут получить следующими способами:

1.3.3.1. По телефонам, указанным в приложении № 9 к настоящему регламенту.

1.3.3.2. В Центре телефонного обслуживания Многофункционального центра, указанного в пункте 1.3.1.2 настоящего регламента.

1.3.3.3. Посредством письменных обращений, в том числе в электронном виде, в органы местного самоуправления Санкт-Петербурга (информация о месте нахождения и графике работы, справочные телефоны, адреса официальных сайтов органов местного самоуправления, предоставляющих государственную услугу, приведены в приложении № 9 к настоящему регламенту), Многофункциональный центр и его подразделения.

1.3.3.4. При личном обращении в местную администрацию МО Правобережный, Многофункциональный центр и его подразделения.

1.3.3.5. На стендах в местах предоставления государственной услуги.

1.3.3.6. На официальном сайте Правительства Санкт-Петербурга www.gov.spb.ru, а также на Портале.

1.3.3.7. При обращении к инфоматам (инфокиоскам, инфопунктам), размещенным в помещениях структурных подразделений Многофункционального центра, указанных в приложении к настоящему административному регламенту; на улицах Санкт-Петербурга и в вестибюлях станций СПб ГУП «Санкт-Петербургский метрополитен» по адресам, указанным на Портале.

II. Стандарт предоставления государственной услуги

2.1. Наименование государственной услуги: выдача местной администрацией МО Правобережный разрешения на изменение имени и фамилии ребенка. Краткое наименование государственной услуги: выдача разрешения на изменение имени и фамилии ребенка.

2.2. Государственная услуга предоставляется местной администрацией МО Правобережный, на территории которого ребенок имеет регистрацию по месту жительства (пребывания), и в отношении которого разрешаются вопросы изменения имени, а также присвоенной ему фамилии, во взаимодействии с Многофункциональным центром.

2.3. Результаты предоставления государственной услуги направление (вручение) заявителю постановления о разрешении на изменение имени ребенку, а также присвоенной ему фамилии либо об отказе в таком разрешении: на бумажном носителе – постановление о предоставлении государственной услуги выдается лично заявителю местной администрацией МО Правобережный или Многофункциональным центром либо направляется через отделения федеральной почтовой связи; в форме электронного документа – путем отправки по электронной почте либо через Портал.

2.4. Сроки предоставления государственной услуги: местной администрацией МО Правобережный принимается решение о разрешении либо об отказе в разрешении на изменение имени ребенку, а также присвоенной ему фамилии в течение тридцати дней со дня получения от заявителя заявления и документов, указанных в пункте 2.6 настоящего регламента.

В случае направления местной администрацией МО Правобережный межведомственных запросов и получения ответов на них срок предоставления государственной услуги может быть увеличен на 5 дней в соответствии с действующим законодательством.

2.5. Перечень нормативных правовых актов, регулирующих отношения, возникающие в связи с предоставлением государственной услуги: Конституция Российской Федерации; Гражданский кодекс Российской Федерации; Семейный кодекс Российской Федерации; Федеральный закон от 27.07.2010 № 210-ФЗ «Об организации предоставления государственных и муниципальных услуг»; Федеральный закон от 02.05.2006 № 59-ФЗ «О порядке рассмотрения обращений граждан Российской Федерации»; Федеральный закон от 27.07.2006 № 152-ФЗ «О персональных данных»; Федеральный закон от 06.04.2011 № 63-ФЗ «Об электронной подписи»; Федеральный закон от 06.10.2003 № 131-ФЗ «Об общих принципах организации местного самоуправления в Российской Федерации»; Федеральный закон от 24.04.2008 № 48-ФЗ «Об опеке и попечительстве»; Закон Санкт-Петербурга от 31.10.2007 № 536-109 «О наделении органов местного самоуправления в Санкт-Петербурге отдельными государственными полномочиями Санкт-Петербурга по организации и осуществлению деятельности по опеке и попечительству, назначению и выплате денежных средств на содержание детей, находящихся под опекой (попечительством), и денежных средств на содержание детей, переданных на воспитание в приемные семьи, в Санкт-Петербурге»; постановление Правительства Санкт-Петербурга от 23.12.2011 № 1753 «О порядке межведомственного информационного взаимодействия при предоставлении государственных и муниципальных услуг исполнительными органами государственной власти Санкт-Петербурга и органами местного самоуправления в Санкт-Петербурге, а также услуг государственных учреждений, подведомственных исполнительным органам государственной власти Санкт-Петербурга, и других организаций, в которых размещается государственное задание (заказ)».

2.6. Исчерпывающий перечень документов, необходимых в соответствии с нормативными правовыми актами для предоставления государственной услуги, подлежащих представлению заявителями:

2.6.1. При совместном обращении родителей об изменении имени ребенка и (или) фамилии: заявления обоих родителей, согласно приложению № 1 к регламенту; документы, удостоверяющие личность заявителей; заявление несовершеннолетнего старше десяти лет о согласии на изменение фамилии (имени), согласно приложению № 2 к регламенту; справка о регистрации по месту пребывания несовершеннолетнего, в отношении которого обращается заявитель, о разрешении на изменение имени, а также присвоенной ему фамилии.

2.6.2. При обращении родителя, с которым проживает несовершеннолетний, о присвоении несовершеннолетнему своей фамилии: документ, удостоверяющий личность заявителя[1]; заявление родителя, с которым проживает ребенок, согласно приложению № 3 к регламенту; заявление родителя, проживающего отдельно от ребенка, согласно приложению № 4 к настоящему регламенту, а в случае невозможности установления его места нахождения, лишения его родительских прав, признания недееспособным, а также в случаях уклонения родителя без уважительных причин от воспитания и содержания ребенка, вместо вышеназванного заявления родителя представляются: решение суда: о лишении родительских прав; признания недееспособным; безвестно отсутствующим; справка органов внутренних дел о розыске гражданина (при невозможности установления места нахождения родителя); документы органов внутренних дел о возбуждении уголовного дела о злостном уклонении от уплаты алиментов, приговором суда по такому делу и иными документами, подтверждающими уклонение родителя без уважительных причин от воспитания и содержания ребенка; решение суда об определении места жительства несовершеннолетнего, мировое соглашение об определении места жительства несовершеннолетнего и т.д. заявление несовершеннолетнего старше десяти лет о согласии на изменение фамилии, согласно приложению № 2 к регламенту.

2.6.3. При обращении матери ребенка, за получением государственной услуги, в случае если ребенок рожден от лиц, не состоящих в браке между собой, и отцовство в законном порядке не устанавливалось: документы, удостоверяющие личность заявителей[1]; заявление матери ребенка, согласно приложению № 5 к регламенту; заявление несовершеннолетнего старше десяти лет о согласии на изменение фамилии, согласно приложению № 2 к регламенту.

2.6.4. Исчерпывающий перечень документов, необходимых в соответствии с нормативными правовыми актами для предоставления государственной услуги и услуг, которые являются необходимыми и обязательными для предоставления государственной услуги, которые находятся в распоряжении иных исполнительных органов, федеральных органов исполнительной власти и органов государственных внебюджетных фондов и органов местного самоуправления, подведомственных им организаций и иных организаций, и которые заявитель вправе представить: свидетельство о рождении ребенка, выданное на территории Санкт-Петербурга; свидетельство о расторжении брака, выданное на территории Санкт-Петербурга; справка о регистрации по месту жительства несовершеннолетнего, в отношении которого обращается заявитель о разрешении местной администрацией МО Правобережный вопросов изменения имени ребенку, а также присвоенную ему фамилию (в отношении жилых помещений, ведение регистрационного учета граждан по месту жительства в которых в части, возложенной на жилищные организации, осуществляют ГУЖА).

2.7. При предоставлении государственной услуги запрещено требовать от заявителя: представления документов и информации или осуществления действий, представление или осуществление которых не предусмотрено нормативными правовыми актами, регулирующими отношения, возникающие в связи с предоставлением государственной услуги; представления документов и информации, которые находятся в распоряжении органов, предоставляющих государственную услугу, иных государственных органов, органов местного самоуправления и организаций, в соответствии с нормативными правовыми актами Российской Федерации, нормативными правовыми актами субъектов Российской Федерации и муниципальными правовыми актами.

2.8. Основания для отказа в приеме документов, необходимых для предоставления государственной услуги: отсутствие в заявлении обязательной к указанию информации; представление заявителем документов, содержащих исправления, серьезные повреждения, не позволяющие однозначно истолковать их содержание, отсутствие обратного адреса, отсутствие подписи, печати и др.

2.9. Основания для приостановления и (или) отказа в предоставлении государственной услуги:

2.9.1. Основанием для отказа в предоставлении государственной услуги является отсутствие сведений в документах, указанных в пункте 2.6 настоящего регламента, подтверждающих право заявителя на получение государственной услуги.

2.9.2. Основания для приостановления предоставления государственной услуги действующим законодательством не предусмотрены.

2.10. Услуги, которые являются необходимыми и обязательными для предоставления государственной услуги, в том числе сведения о документе (документах), выдаваемом (выдаваемых) организациями, участвующими в предоставлении государственной услуги, не предусмотрены.

2.11. Максимальный срок ожидания в очереди при подаче заявления о предоставлении государственной услуги и при получении результата государственной услуги.

2.11.1. Срок ожидания в очереди (при ее наличии) при подаче заявления и необходимых документов в местную администрацию МО Правобережный не должен превышать одного часа.

2.11.2. Срок ожидания в очереди при подаче заявления и документов в многофункциональном центре не должен превышать сорока пяти минут.

2.11.3. Срок ожидания в очереди при получении документов в Многофункциональном центре не должен превышать пятнадцати минут.

2.12. Плата за предоставление государственной услуги не взимается.

2.13. Срок и порядок регистрации запроса заявителя о предоставлении государственной услуги, услуги организации, участвующей в предоставлении государственной услуги, в том числе в электронной форме.

2.13.1. Регистрация запроса осуществляется местной администрацией МО Правобережный в течение одного рабочего дня с момента получения местной администрацией МО Правобережный документов, указанных в пункте 2.6 настоящего регламента.

2.14. Требования к помещениям, в которых предоставляются государственные услуги, к месту ожидания и приема заявителей, размещению и оформлению визуальной, текстовой и мультимедийной информации о порядке предоставления государственной услуги.

2.14.1. Помещения, в которых предоставляются государственные услуги, место ожидания, должны иметь площади, предусмотренные санитарными нормами и требованиями к рабочим (офисным) помещениям, где оборудованы рабочие места с использованием персональных компьютеров и копировальной техники, и места для приема посетителей, а также должны быть оборудованы стульями и столами, иметь писчие принадлежности (карандаши, авторучки, бумагу) для заполнения запросов о предоставлении государственной услуги и производству вспомогательных записей (памяток, пояснений).

2.14.2. На информационных стендах, размещаемых в местах приема граждан, и на официальном сайте Правительства Санкт-Петербурга содержится следующая информация: наименование государственной услуги; перечень органов местного самоуправления Санкт-Петербурга, участвующих в предоставлении государственной услуги; график (режим) работы органа местного самоуправления Санкт-Петербурга, осуществляющих прием и консультации заявителей по вопросам предоставления государственной услуги; адреса органов местного самоуправления Санкт-Петербурга, участвующих в предоставлении государственной услуги; контактная информация об органах местного самоуправления Санкт-Петербурга, участвующих в предоставлении государственной услуги; порядок предоставления государственной услуги; перечень категорий граждан, имеющих право на получение государственной услуги; перечень документов, необходимых для получения государственной услуги; образец заполнения заявления на получение государственной услуги.

2.15. Показатели доступности и качества государственной услуги.

2.15.1. Количество взаимодействий заявителя с местной администрацией МО Правобережный, участвующими в предоставлении государственной услуги – не более 3.

2.15.2. Продолжительность взаимодействия должностных лиц при предоставлении государственной услуги 10 мин.

2.15.3. Способы предоставления государственной услуги заявителю: непосредственно при посещении местной администрации МО Правобережный, участвующей в предоставлении государственной услуги; в подразделении Многофункционального центра; в электронном виде (посредством Портала в соответствии с этапами предоставления государственной услуги, определенными распоряжением Правительства Санкт-Петербурга от 22.03.2011 № 8-рп).

2.15.4. Сроки промежуточного информирования заявителя о результатах предоставления государственной услуги действующим законодательством не установлены.

2.15.5. Способы информирования заявителя о результатах предоставления государственной услуги – по телефону, по электронной почте, в письменном виде.

2.15.6. Количество документов, необходимых для предоставления заявителем в целях получения государственной услуги: от 8 до 11.

2.15.7. Количество документов (информации), которую запрашивает местная администрация МО Правобережный без участия заявителя: от 0 до 3.

2.15.8. Количество услуг, являющихся необходимыми и обязательными для предоставления государственной услуги действующим законодательством – не установлено.

2.15.9. Порядок осуществления контроля за предоставлением государственной услуги, со стороны граждан, их объединений и организаций осуществляется в соответствии с действующим законодательством.

2.15.10. Предусмотрена выдача результата предоставления государственной услуги в электронном виде.

2.16. Требования, учитывающие особенности предоставления государственных услуг по устным и письменным обращениям (в том числе в электронной форме).

2.16.1. Информация по вопросам предоставления государственной услуги доводится до сведения заявителей, иных заинтересованных лиц по их письменным (в том числе в электронном виде) и устным обращениям.

Местная администрация МО Правобережный принимает обращения в письменном виде свободной формы (в том числе в электронной форме). В письменном обращении указываются: наименование местной администрации МО Правобережный либо фамилия, имя, отчество соответствующего должностного лица местной администрации МО Правобережный, а также фамилия, имя, отчество заявителя, почтовый адрес, по которому должны быть направлены ответ, уведомление о переадресации обращения, суть обращения, подпись заявителя и дата.

В случае необходимости в подтверждение изложенных в письменном обращении фактов к письменному обращению прилагаются документы и материалы либо их копии.

Ответ на письменное обращение дается в простой, четкой, понятной форме с указанием фамилии и инициалов, номера телефона специалиста, оформившего ответ. При ответах на телефонные звонки и устные обращения специалист подробно и в корректной форме информирует обратившееся лицо по вопросу предоставления государственной услуги.

Ответ на телефонный звонок начинается с информации о наименовании местной администрации МО Правобережный, в который позвонило обратившееся лицо, фамилии, имени, отчестве и должности специалиста, принявшего телефонный звонок. Во время разговора специалист четко произносит слова, избегает параллельных разговоров с окружающими людьми и не прерывает разговор по причине поступления звонка на другой аппарат; Специалист, осуществляющий устную консультацию, принимает все необходимые меры для ответа, в том числе и с привлечением других специалистов.

В случае если специалист, к которому обратилось лицо, не может ответить на данный вопрос в настоящий момент, он предлагает обратившемуся лицу назначить другое удобное для гражданина время для консультации. В конце консультации специалист кратко подводит итог и перечисляет действия, которые следует предпринять обратившемуся лицу. Ответ на письменное обращение дается в простой, четкой, понятной форме с указанием фамилии и инициалов, номера телефона специалиста, оформившего ответ.

2.16.2. По справочным номерам телефонов, указанных в пунктах 1.3.1.1 и 1.3.1.2 настоящего регламента, предоставляется следующая информация, связанная с предоставлением государственной услуги: Перечень органов местного самоуправления Санкт-Петербурга, участвующих в предоставлении государственной услуги; график (режим) работы органов местного самоуправления Санкт-Петербурга, участвующих в предоставлении государственной услуги и осуществляющих прием и консультации заявителей по вопросам предоставления государственной услуги; адреса органов местного самоуправления Санкт-Петербурга, участвующих в предоставлении государственной услуги; контактная информация об органах местного самоуправления Санкт-Петербурга, участвующих в предоставлении государственной услуги; категории граждан, имеющие право на получение государственной услуги; перечень документов, необходимых для получения государственной услуги; срок принятия решения о предоставлении государственной услуги; о текущих административных действиях, предпринимаемых по обращению заявителя; о принятом решении по конкретному письменному обращению; порядок обжалования действий (бездействия) должностных лиц, а также принимаемых ими решений при предоставлении государственной услуги; порядок записи на прием к должностному лицу.

2.16.3. Особенности предоставления государственной услуги в электронной форме: заявитель может получить государственную услугу в электронной форме путем заполнения в электронном виде заявления на Информационном портале «Государственные услуги в Санкт-Петербурге» (www.gu.spb.ru) (далее – Портал).

Государственная услуга может быть получена в электронной форме в соответствии с Планом перехода на предоставление исполнительными органами государственной власти Санкт-Петербурга государственных услуг в электронном виде, утвержденным распоряжением Правительства Санкт-Петербурга от 22.03.2011 № 8-рп «О мероприятиях по переходу на предоставление исполнительными органами государственной власти Санкт-Петербурга государственных услуг в электронном виде». В электронном виде государственную услугу можно получить с помощью Портала.

Этапы перехода на предоставление услуг в электронном виде: 1-й этап – размещение информации об услуге в Сводном реестре государственных услуг и на Едином портале государственных услуг; 2-й этап – размещение на Едином портале государственных услуг форм заявлений и иных документов, необходимых для получения соответствующих услуг, и обеспечение доступа к ним для копирования и заполнения в электронном виде; 3-й этап – обеспечение возможности для заявителей в целях получения услуги представлять документы в электронном виде с использованием Единого портала государственных услуг; 4-й этап – обеспечение возможности для заявителей осуществлять с использованием Единого портала государственных услуг мониторинг хода предоставления услуги; 5-й этап – обеспечение возможности получения результатов предоставления услуги в электронном виде на Едином портале государственных услуг, если это не запрещено федеральным законом.

Электронные заявления (заявки) отправляются через «Электронную приемную» Портала с использованием «логина» и «пароля» заявителя, а также могут быть подписаны заявителем электронной подписью или заверены универсальной электронной картой.

В случае, если после направления заявителем электронного заявления (заявки) необходимо посещение заявителем местной администрацией МО Правобережный, то для заявителя, отправившего электронную заявку, должностное лицо местной администрации МО Правобережный формирует приглашение на прием, которое отображается в браузере заявителя. Приглашение содержит необходимую информацию с указанием: адреса органа местного самоуправления Санкт-Петербурга, в который необходимо обратиться заявителю, даты и времени приема, номера очереди, идентификационного номера приглашения, а также перечня документов, которые необходимо предоставить на приеме.

В случае, если обязательное посещение заявителем местной администрации МО Правобережный не требуется, то посредством Портала осуществляется мониторинг хода предоставления государственной услуги, а также информирование заявителя о результате предоставления государственной услуги в соответствии с этапами предоставления государственной услуги в электронном виде.

III. Состав, последовательность и сроки выполнения административных процедур, требования к порядку их выполнения, в том числе особенности выполнения административных процедур в электронной форме

За предоставлением государственной услуги заявители могут обращаться с заявлением на бумажном носителе в местную администрацию МО Правобережный по месту жительства заявителя либо Многофункциональный центр, в форме электронного документа – через Портал.

3.1. Описание последовательности административных процедур при предоставлении государственной услуги: прием заявления и документов, необходимых для предоставления государственной услуги; подготовка и направление межведомственных запросов о предоставлении документов, необходимых для предоставления государственной услуги, находящихся в распоряжении иных органов государственной власти и организаций, в том числе с использованием единой системы межведомственного электронного взаимодействия; издание местной администрацией МО Правобережный постановления о разрешении на изменение имени ребенку, а также присвоенной ему фамилии либо об отказе в таком разрешении.

3.2. Предоставление государственной услуги в электронном виде осуществляется в соответствии с пунктом 2.16 настоящего регламента.

3.3. Прием заявления и документов, необходимых для предоставления государственной услуги.

3.3.1. События (юридические факты), являющиеся основанием для начала административной процедуры: поступление (посредством личного обращения заявителя, обращения заявителя в электронной форме посредством Портала либо посредством организаций почтовой связи, от Многофункционального центра) в местную администрацию МО Правобережный заявления о предоставлении государственной услуги и прилагаемых документов, указанных в пункте 2.6 настоящего регламента (далее – комплект документов).

3.3.2. Ответственным за выполнение административной процедуры является специалист местной администрацией МО Правобережный, ответственный за прием заявления и документов, необходимых для предоставления государственной услуги.

3.3.3. Содержание и продолжительность выполнения административной процедуры. Специалист местной администрацией МО Правобережный, к должностным обязанностям которого отнесено выполнение отдельных государственных полномочий Санкт-Петербурга по организации и осуществлению деятельности по опеке и попечительству, назначению и выплате денежных средств на содержание детей, находящихся под опекой или попечительством, и денежных средств на содержание детей, переданных на воспитание в приемные семьи, в Санкт-Петербурге (далее – отдельные государственные полномочия), ответственный за прием заявления и документов, необходимых для предоставления государственной услуги, при обращении заявителей: определяет предмет обращения; устанавливает личность заявителя и его полномочия; консультирует заявителя о порядке оформления заявления и проверяет правильность его оформления. По просьбе заявителя, не способного по состоянию здоровья либо в силу иных причин собственноручно оформить заявление, заявление может быть оформлено специалистом местной администрацией МО Правобережный, ответственным за прием документов, о чем на заявлении делается соответствующая запись; проверяет наличие документов и дает их оценку на предмет соответствия перечню документов, указанных в пункте 2.6 настоящего регламента; в случае необходимости направления межведомственных запросов в исполнительные органы государственной власти (организации) Санкт-Петербурга о предоставлении необходимых сведений (документов), а также получение ответов на них (далее – межведомственный запрос) передает копию заявления с отметкой о необходимости подготовки межведомственных запросов специалисту местной администрацией МО Правобережный, ответственному за подготовку и направление межведомственных запросов, а также получение ответов на них, в том числе с использованием единой системы межведомственного электронного взаимодействия; ксерокопирует документы (в случае необходимости), заверяет копии документов. Копии заверяются подписью лица, ответственного за прием документов, с указанием его должности, фамилии и инициалов, а также даты заверения копий; фиксирует факт приема документов, указанных в пункте 2.6 настоящего регламента, в журнале регистрации; передает комплект документов специалисту местной администрацией МО Правобережный, к должностным обязанностям которого отнесено выполнение отдельных государственных полномочий, ответственному за подготовку проекта решения о разрешении на изменение имени ребенку, а также присвоенной ему фамилии либо об отказе в таком разрешении; Продолжительность административной процедуры не должна превышать одного рабочего дня.

Специалист местной администрацией МО Правобережный, ответственный за прием заявления и документов, необходимых для предоставления государственной услуги, посредством Многофункционального центра: получает копии документов и реестр документов из Многофункционального центра:

а) в электронном виде (в составе пакетов электронных дел получателей государственной услуги);
б) на бумажных носителях (в случае необходимости обязательного представления оригиналов документов); проводит сверку реестра документов с представленными документами, определяет необходимость осуществления межведомственных запросов в исполнительные органы государственной власти Санкт-Петербурга, органы государственной власти (организации) субъектов Российской Федерации, других государств, о чем на заявлении делается соответствующая запись; проверяет наличие документов и дает их оценку на предмет соответствия перечню документов, указанных в пункте 2.6 настоящего регламента, определяет необходимость осуществления межведомственных запросов, о чем на заявлении делается соответствующая запись; в случае необходимости направления межведомственных запросов передает копию заявления с отметкой о необходимости подготовки межведомственных запросов специалисту местной администрацией МО Правобережный, ответственному за подготовку и направление межведомственных запросов, а также получение ответов на них; фиксирует факт приема документов, указанных в пункте 2.6 настоящего регламента, в журнале регистрации; передает комплект документов заявителя для принятия решения специалисту местной администрацией МО Правобережный, ответственному за подготовку решения о предоставлении мер социальной поддержки.

3.3.4. Критериями принятия решения в рамках административной процедуры является соответствие комплекта документов, требованиям, установленным нормативными правовыми актами, регулирующих отношения, возникающие в связи с предоставлением государственной услуги, согласно п. 2.5 настоящего регламента:

3.3.5. Результат административной процедуры и порядок передачи результата: специалист местной администрацией МО Правобережный, ответственный за прием заявления и документов, необходимых для предоставления государственной услуги, передает комплект документов специалисту местной администрацией МО Правобережный, ответственному за подготовку межведомственных запросов, и специалисту местной администрацией МО Правобережный, ответственному за подготовку постановления местной администрацией МО Правобережный о разрешении на изменение имени ребенку, а также присвоенной ему фамилии либо об отказе в таком разрешении.

3.3.6. Способ фиксации результата выполнения административной процедуры: регистрация заявления и документов в соответствующем журнале.

3.4. Подготовка и направление межведомственных запросов о предоставлении документов, необходимых для предоставления государственной услуги, находящихся в распоряжении иных органов государственной власти и организаций, в том числе с использованием единой системы межведомственного электронного взаимодействия.

3.4.1. События (юридические факты), являющиеся основанием для начала административной процедуры: установление необходимости направления межведомственного запроса при приеме документов заявителя, получение копии заявления с соответствующей записью специалистом местной администрации МО Правобережный, ответственным за подготовку, направление межведомственных запросов и получение ответов на них, от специалиста местной администрации МО Правобережный, ответственного за прием заявления и документов, необходимых для предоставления государственной услуги.

3.4.2. В рамках административной процедуры специалист местной администрации МО Правобережный, ответственный за подготовку, направление межведомственных запросов и получение ответов на них, осуществляет следующие административные действия: определяет состав документов (информации), подлежащих получению по межведомственным запросам, и органы (организации), в которые должны быть направлены межведомственные запросы; подготавливает проекты межведомственных запросов, в том числе в форме электронного документа; представляет проекты межведомственных запросов на подпись лицу, уполномоченному подписывать межведомственные запросы, в том числе с использованием электронной подписи; направляет межведомственные запросы в: КЗАГС; ГУЖА посредством автоматизированной информационной системы «Население. Жилой фонд»; получает ответы на межведомственные запросы; анализирует документы (информацию), полученные в рамках межведомственного взаимодействия (ответы на межведомственные запросы), на соответствие направленному межведомственному запросу; передает полученные документы (информацию) специалисту местной администрации МО Правобережный, ответственному за подготовку постановления местной администрации МО Правобережный о разрешении на изменение имени ребенку, а также присвоенной ему фамилии либо об отказе в таком разрешении.

Межведомственный запрос должен содержать следующие сведения: наименование органа (организации), направляющего межведомственный запрос; наименование органа (организации), в адрес которого направляется межведомственный запрос; наименование услуги, для предоставления которой необходимо представление документа и (или) информации, а также, если имеется, номер (идентификатор) такой услуги в реестре государственных услуг или реестре муниципальных услуг; указание на положения нормативного правового акта, которыми установлено представление документа и (или) информации, необходимых для предоставления услуги, и указание на реквизиты данного нормативного правового акта; сведения, необходимые для представления документа и (или) информации, установленные настоящим регламентом; контактная информация для направления ответа на межведомственный запрос; дата направления межведомственного запроса и срок ожидаемого ответа на межведомственный запрос; фамилия, имя, отчество и должность лица, подготовившего и направившего межведомственный запрос, его подпись, в том числе электронная подпись, а также номер служебного телефона и (или) адрес электронной почты данного лица для связи.

Межведомственный запрос направляется: посредством региональной системы межведомственного электронного взаимодействия Санкт-Петербурга (далее – РСМЭВ); по электронной почте; иными способами, не противоречащими законодательству.

Датой направления межведомственного запроса считается дата регистрации исходящего запроса системой управления РСМЭВ, либо дата отправки документа с межведомственным запросом по электронной почте. В случае направления межведомственного запроса иными способами, предусмотренными законодательством, днем направления межведомственного запроса считается дата почтового отправления.

3.4.3. Продолжительность административной процедуры составляет один рабочий день (при условии использования единой системы межведомственного электронного взаимодействия).

---

[1] В качестве документа, удостоверяющего личность, предъявляются: паспорт гражданина Российской Федерации; паспорт гражданина СССР, вкладыш в паспорт гражданина СССР, подтверждающий наличие гражданства Российской Федерации; иные документы, удостоверяющие личность гражданина, предусмотренные указами Президента Российской Федерации от 21.12.1996 № 1752 «Об основных документах, удостоверяющих личность гражданина Российской Федерации за пределами Российской Федерации», от 14.11.2002 № 1325 «Об утверждении Положения о порядке рассмотрения вопросов гражданства Российской Федерации» и от 13.04.2011 № 444 «О дополнительных мерах по обеспечению прав и защиты интересов несовершеннолетних граждан Российской Федерации».

[2] В соответствии с пунктом 2 части 1 статьи 7 и частью 6 статьи 7 Федерального закона от 27.07. 2010 № 210-ФЗ «Об организации предоставления государственных и муниципальных услуг» заявитель вправе представить указанные документы в форме документа на бумажном носителе или в форме электронного документа по собственной инициативе. Направление органом местного самоуправления межведомственных запросов и получение ответов на них в электронной форме с использованием единой системы межведомственного электронного взаимодействия возможно с момента подключения к указанной системе региональных систем межведомственного электронного взаимодействия субъектов Российской Федерации.

В случае направления местной администрации МО Правобережный межведомственных запросов в органы государственной власти (организации) субъектов Российской Федерации и иных государств, местные администрации муниципальных образований (в том числе иных субъектов Российской Федерации) и получения ответов на них срок предоставления государственной услуги может быть увеличен в соответствии с действующим законодательством.

При отсутствии использования единой системы межведомственного электронного взаимодействия и подключаемых к ней региональных систем межведомственного электронного взаимодействия подготовка, направление межведомственных запросов и получение ответов на них осуществляется в соответствии со статьей 7.1 Федерального закона от 27.07.2010 № 210-ФЗ «Об организации предоставления государственных и муниципальных услуг», а также Порядком межведомственного информационного взаимодействия при предоставлении государственных и муниципальных услуг исполнительными органами государственной власти Санкт-Петербурга и органами местного самоуправления в Санкт-Петербурге, а также услуг государственных учреждений, подведомственных исполнительным органам государственной власти Санкт-Петербурга, и других организаций, в которых размещается государственное задание (заказ), утвержденным постановлением Правительства Санкт-Петербурга от 23.12.2011 № 1753 (далее – Порядок).

Срок подготовки и направления ответа на межведомственный запрос в соответствии с Порядком не может превышать пяти рабочих дней после поступления межведомственного запроса.

3.4.4. Административная процедура осуществляется специалистом местной администрации МО Правобережный, ответственным за подготовку, направление межведомственных запросов и получение ответов на них.

3.4.5. Критерием принятия решения в рамках административной процедуры является отсутствие в представленном заявителем комплекте документов, документов, указанных в пункте 2.6 настоящего регламента.

3.4.6. Результатом административной процедуры является получение местной администрации МО Правобережный документов и информации, которые находятся в распоряжении иных исполнительных органов, федеральных органов исполнительной власти и органов государственных внебюджетных фондов, органов исполнительной власти субъектов Российской Федерации и органов местного самоуправления, подведомственных им организаций и иных организаций, и которые заявитель вправе представить, указанных в пункте 2.6 настоящего регламента.

3.4.7. Способом фиксации результата выполнения административной процедуры является регистрация запроса и ответа на запрос в информационной системе местной администрации МО Правобережный.

3.5. Принятие местной администрации МО Правобережный решения о разрешении на изменение имени ребенку, а также присвоенной ему фамилии либо об отказе в таком разрешении.

3.5.1. События (юридические факты), являющиеся основанием для начала административной процедуры: получение специалистом местной администрации МО Правобережный, ответственным за издание постановления местной администрации МО Правобережный о разрешении на изменение имени ребенку, а также присвоенной ему фамилии либо об отказе в таком разрешении, комплекта документов, предусмотренного пунктом 2.6 настоящего регламента.

3.5.2. Ответственными за выполнение административной процедуры являются: специалист местной администрации МО Правобережный, ответственное за издание постановления местной администрации МО Правобережный о разрешении на изменение имени ребенку, а также присвоенной ему фамилии либо об отказе в таком разрешении; руководитель отдела опеки и попечительства местной администрации МО Правобережный, к должностным обязанностям которого отнесено выполнение отдельных государственных полномочий; глава местной администрации МО Правобережный.

3.5.3. Содержание и продолжительность выполнения административной процедуры. Специалист местной администрации МО Правобережный, к должностным обязанностям которого отнесено выполнение отдельных государственных полномочий, ответственный за подготовку проекта решения о разрешении на изменение имени ребенку, а также присвоенной ему фамилии либо об отказе в таком разрешении, согласно приложению № 6 к настоящему регламенту; передает проект постановления, согласованный с руководителем отдела опеки и попечительства местной администрации МО Правобережный, к должностным обязанностям которого отнесено выполнение отдельных государственных полномочий (при его наличии), главе местной администрации МО Правобережный для подписания.

Глава местной администрации МО Правобережный: изучает проект постановления; в случае одобрения – подписывает постановление (соответствующее разъяснение); в случае несогласия – излагает замечания и возвращает указанный проект постановления на доработку и исправление специалисту местной администрации МО Правобережный.

После подписания постановления главой местной администрации МО Правобережный должностное лицо местной администрации МО Правобережный, ответственное за подготовку постановления: направляет соответствующее постановление в адрес заявителя (либо вручает заявителю); фиксирует отправку в адрес заявителя (либо получение заявителем) постановления в соответствующем журнале; направляет соответствующее разъяснение в адрес заявителя (либо вручает заявителю); фиксирует отправку в адрес заявителя (либо получение заявителем) разъяснения в соответствующем журнале.

Продолжительность административной процедуры не должна превышать пятнадцати дней с момента представления заявителем документов, указанных в пункте 2.6 настоящего регламента.

3.5.4. Критерии принятия решения местной администрации МО Правобережный определяются наличием или отсутствием правовых оснований для предоставления государственной услуги в соответствии с требованиями, установленными нормативными правовыми актами, указанными в пункте 2.5 настоящего регламента.

3.5.5. Результат административной процедуры и порядок передачи результата: издание соответствующего постановления; направление соответствующего постановления заявителю.

3.5.6. Способ фиксации результата выполнения административной процедуры: подписанное главой местной администрации МО Правобережный постановления; регистрация постановления в журнале регистрации постановлений; отметка о направлении в адрес заявителя (личном получении заявителем) постановления.

IV. Формы контроля

4.1. Текущий контроль за соблюдением последовательности действий, определенных административными процедурами по предоставлению государственной услуги, осуществляется главой местной администрации МО Правобережный.

4.2. Глава местной администрации МО Правобережный осуществляет контроль за: надлежащим исполнением настоящего регламента специалистами отдела опеки и попечительства местной администрации МО Правобережный; обеспечением сохранности принятых от заявителя документов и соблюдением специалистами отдела опеки и попечительства местной администрации МО Правобережный особенностей по сбору и обработке персональных данных заявителя.

4.3. Глава местной администрации МО Правобережный и специалисты, непосредственно предоставляющие государственную услугу, несут персональную ответственность за соблюдение сроков и порядка приема документов, своевременности оформления и отправления межведомственных запросов, соответствие результатов рассмотрения документов требованиям законодательства, принятию мер по проверке представленных документов, соблюдение сроков и порядка предоставления государственной услуги, подготовки отказа в предоставлении государственной услуги, за соблюдение сроков и порядка выдачи документов. Персональная ответственность руководителя отдела опеки и попечительства и специалистов закрепляется в должностных регламентах в соответствии с требованиями законодательства.

В частности, специалисты несут ответственность за: требование у заявителей документов или платы, не предусмотренных административным регламентом; отказ в приеме документов по основаниям, не предусмотренным административным регламентом; нарушение сроков регистрации запросов заявителя о предоставлении государственной услуги; нарушение срока предоставления государственной услуги; направление необоснованных межведомственных запросов; нарушение сроков подготовки межведомственных запросов и ответов на межведомственные запросы; необоснованное не предоставление информации на межведомственные запросы.

4.4. Оператор Портала (специалисты СПб ГУП «Санкт-Петербургский информационно-аналитический центр») осуществляют контроль за своевременностью доставки электронных заявлений на автоматизированное рабочее место специалиста отдела опеки и попечительства местной администрации МО Правобережный.

Персональная ответственность специалистов СПб ГУП «Санкт-Петербургский информационно-аналитический центр» закрепляется в должностных инструкциях в соответствии с требованиями законодательства.

Специалисты СПб ГУП «Санкт-Петербургский информационно-аналитический центр» несут ответственность за: технологическое обеспечение работы Портала; проведение ежедневного мониторинга незакрытых структурными подразделениями органа местного самоуправления обращений заявителей на Портале и направление сообщений о незакрытых обращениях заявителей главе местной администрации МО Правобережный по официальным адресам электронной почты.

4.5. В рамках предоставления государственной услуги осуществляются плановые и внеплановые проверки полноты и качества предоставления государственной услуги.

Глава местной администрации МО Правобережный ежеквартально осуществляет выборочные проверки дел заявителей на предмет правильности принятия государственными гражданскими служащими решений; а также внеплановые проверки в случае поступления жалоб (претензий) граждан в рамках досудебного обжалования.

Оператор Портала осуществляет: ежедневные проверки прохождения электронных заявлений через Портал, выгрузку данных в адрес местной администрации МО Правобережный.

4.6. Положения, характеризующие требования к порядку и формам контроля за предоставлением государственной услуги, в том числе со стороны граждан, их объединений и организаций: контроль за предоставлением государственной услуги гражданами, их объединениями и организациями, включенными в состав коллегиальных и совещательных органов не предусмотрен.

V. Досудебный (внесудебный) порядок обжалования решений и действий (бездействия) местной администрации МО Правобережный при предоставлении государственной услуги, а также должностных лиц и муниципальных служащих местной администрации МО Правобережный.

5.1. Заявители имеют право на досудебное (внесудебное) обжалование решений и действий (бездействия), принятых (осуществляемых) местной администрации МО Правобережный, в ходе предоставления государственной услуги. Досудебный (внесудебный) порядок обжалования не исключает возможность обжалования решений и действий (бездействия), принятых (осуществляемых) в ходе предоставления государственной услуги, в судебном порядке. Досудебный (внесудебный) порядок обжалования не является для заявителя обязательным.

5.2. Предметом досудебного (внесудебного) обжалования являются:

5.2.1. Нарушение срока регистрации запроса заявителя о предоставлении государственной услуги;

5.2.2. Нарушение срока предоставления государственной услуги;

5.2.3. Требование у заявителя документов, не предусмотренных нормативными правовыми актами Российской Федерации, нормативными правовыми актами субъектов Российской Федерации, муниципальными правовыми актами для предоставления государственной услуги;

5.2.4. Отказ в приеме документов, предоставление которых предусмотрено нормативными правовыми актами Российской Федерации, нормативными правовыми актами субъектов Российской Федерации, муниципальными правовыми актами для предоставления государственной услуги у заявителя;

5.2.5. Отказ в предоставлении государственной услуги, если основания отказа не предусмотрены федеральными законами и принятыми в соответствии с ними иными нормативными правовыми актами Российской Федерации, нормативными правовыми актами Санкт-Петербурга;

5.2.6. Затребование с заявителя при предоставлении государственной услуги платы, не предусмотренной нормативными правовыми актами Российской Федерации, нормативными правовыми актами Санкт-Петербурга;

5.2.7. Отказ местной администрации МО Правобережный, муниципального служащего местной администрации МО Правобережный в исправлении допущенных опечаток и ошибок в выданных в результате предоставления государственной услуги документах, либо нарушение установленного срока таких исправлений;

5.3. Общие требования к порядку подачи и рассмотрения жалобы.

5.3.1. Жалоба подается в письменной форме на бумажном носителе, в электронной форме в местную администрацию МО Правобережный. Жалобы на решения, принятые главой местной администрации МО Правобережный, подаются в Правительство Санкт-Петербурга.

5.3.2. Жалоба может быть направлена по почте, через многофункциональный центр, с использованием информационно-телекоммуникационной сети «Интернет», официального сайта местной администрации МО Правобережный, единого портала государственных и муниципальных услуг либо регионального портала государственных и муниципальных услуг, а также может быть принята при личном приеме заявителя.

5.3.3. Заявитель имеет право на получение информации и документов, необходимых для обоснования и рассмотрения жалобы (претензии). Местная администрация МО Правобережный, ее должностные лица, муниципальные служащие местной администрации МО Правобережный обязаны предоставить заявителю возможность ознакомления с документами и материалами, непосредственно затрагивающими его права и свободы, если не имеется установленных федеральным законодательством ограничений на информацию, содержащуюся в этих документах, материалах. При этом документы, ранее поданные заявителями в местную администрацию МО Правобережный, выдаются по их просьбе в виде выписок или копий.

5.3.4. Жалоба должна содержать: наименование местной администрации МО Правобережный, должностного лица местной администрации МО Правобережный либо муниципального служащего местной администрации МО Правобережный, решения и действия (бездействие) которых обжалуются; фамилию, имя, отчество (последнее – при наличии), сведения о месте жительства заявителя – физического лица либо наименование, сведения о месте нахождения заявителя – юридического лица, а также номер (номера) контактного телефона, адрес (адреса) электронной почты (при наличии) и почтовый адрес, по которым должен быть направлен ответ заявителю; сведения об обжалуемых решениях и действиях (бездействии) местной администрации МО Правобережный, должностного лица местной администрации МО Правобережный либо муниципального служащего местной администрации МО Правобережный; доводы, на основании которых заявитель не согласен с решением и действием (бездействием) местной администрации МО Правобережный, должностного лица местной администрации МО Правобережный, либо муниципального служащего местной администрации МО Правобережный. Заявителем могут быть представлены документы (при наличии), подтверждающие доводы заявителя, либо их копии.

5.3.5. Жалоба, поступившая в местную администрацию МО Правобережный, подлежит рассмотрению в следующие сроки: в течение пятнадцати рабочих дней со дня регистрации жалобы; в течение пяти рабочих дней со дня регистрации жалобы в случае обжалования отказа местной администрации МО Правобережный, должностного лица местной администрации МО Правобережный органа или муниципального служащего местной администрации МО Правобережный в приеме документов у заявителя либо в исправлении допущенных опечаток и ошибок или в случае обжалования нарушения установленного срока таких исправлений; в иные сроки в случаях, установленных Правительством Российской Федерации.

5.3.6. По результатам рассмотрения жалобы местной администрации МО Правобережный принимает одно из следующих решений: удовлетворяет жалобу, в том числе в форме отмены принятого решения, исправления допущенных опечаток и ошибок в выданных в результате предоставления государственной услуги документах, возврата заявителю денежных средств, взимание которых не предусмотрено нормативными правовыми актами Российской Федерации, нормативными правовыми актами субъектов Российской Федерации, а также в иных формах; отказывает в удовлетворении жалобы.

5.3.7. Не позднее дня, следующего за днем принятия решения, заявителю в письменной форме и по желанию заявителя в электронной форме направляется мотивированный ответ о результатах рассмотрения жалобы.

5.3.8. При рассмотрении обращения государственным органом, местной администрацией МО Правобережный или должностным лицом граждани имеет право: знакомиться с документами и материалами, касающимися рассмотрения жалобы, если это не затрагивает права, свободы и законные интересы других лиц и если в указанных документах и материалах не содержатся сведения, составляющие государственную или иную охраняемую федеральным законом тайну; получать письменный ответ по существу поставленных в жалобе вопросов, уведомление о переадресации письменного обращения в государственный орган, местной администрации МО Правобережный или должностному лицу, в компетенцию которых входит решение поставленных в обращении вопросов; обращаться с жалобой на принятое по обращению решение или на действие (бездействие) в связи с рассмотрением обращения в административном и (или) судебном порядке в соответствии с законодательством Российской Федерации; представлять дополнительные документы и материалы либо обращаться с просьбой об их истребовании, в том числе в электронной форме; обращаться с заявлением о прекращении рассмотрения жалобы.

5.3.9. В случае установления в ходе или по результатам рассмотрения жалобы признаков состава административного правонарушения или преступления, должностное лицо, наделенное полномочиями по рассмотрению жалоб, незамедлительно направляет имеющиеся материалы в органы прокуратуры.

5.3.10. Исполнительные органы государственной власти Санкт-Петербурга и должностные лица, которым может быть адресована жалоба (претензия) заявителя в досудебном (внесудебном) порядке.

В случае, если предметом жалобы (претензии) заявителя являются действия сотрудника подразделения Многофункционального центра, жалоба (претензия) направляется в адрес Администрации Губернатора Санкт-Петербурга: 191060, Смольный, администрация Губернатора Санкт-Петербурга; E-mail: ukog@gov.spb.ru; телефон: 576-70-42.

В случае, если предметом жалобы (претензии) заявителя являются действия оператора Портала, жалоба (претензия) направляется в адрес Комитета по информатизации и связи: 191060, Смольный, Комитет по информатизации и связи; E-mail: kis@gov.spb.ru; телефон:576-71-23.

В случае, если предметом жалобы (претензии) заявителя являются действия муниципальных служащих местной администрации МО Правобережный, предоставляющего государственную услугу, жалоба (претензия) может быть направлена в адрес Комитета по социальной политике Санкт-Петербурга: 190000, Санкт-Петербург, пер. Антоненко, д. 6, тел. (812) 576-24-61, факс (812) 576-24-60, адрес электронной почты: ksp@gov.spb.ru.

Вице-губернатор Санкт-Петербурга, курирующий соответствующую отрасль: 191060, Смольный, Санкт-Петербург, тел. (812) 576-44-80, факс (812) 576-7955.

VI. Приложения

Приложение № 1: заявления обоих родителей.

Приложение № 2: заявление несовершеннолетнего старше десяти лет о согласии на изменение фамилии (имени).

Приложение № 3: заявление родителя, с которым проживает ребенок.

Приложение № 4: заявление родителя, проживающего отдельно от ребенка.

Приложение № 5: заявление матери ребенка.

Приложение № 6: проект постановления.

Приложение № 7: почтовые адреса, справочные телефоны и адреса электронной почты структурных подразделений СПб ГКУ «Многофункциональный центр предоставления государственных услуг».

Приложение № 8: блок-схема предоставления государственной услуги.

Приложение № 9: информация о месте нахождения и графике работы, справочные телефоны, адреса официальных сайтов местной администрации МО Правобережный, предоставляющих государственную услугу.

Приложение № 10: Почтовые адреса Почтовые адреса, справочные телефоны и адреса электронной почты Санкт-Петербургских государственных казенных учреждений – районных жилищных агентств.

Приложение № 1 к регламенту

Заявление принято: _____ (дата)

и зарегистрировано под № _____

Специалист: _____

Главе местной администрации внутригородского муниципального образования Санкт-Петербурга муниципальный округ Правобережный _____ (Ф.И.О. главы)

от _____ (Ф.И.О. заявителя)

Проживающего (ей) по адресу: _____

Документ, удостоверяющий личность: _____

Телефон: _____

Адрес электронной почты _____

Заявление
о выдаче разрешения на изменение имени (фамилии)несовершеннолетнему

Прошу разрешить изменить имя (фамилию) моему (ей) несовершеннолетнему(ей) сыну (дочери) _____, _____ года рождения, (Ф.И.О. несовершеннолетнего)

на имя, фамилию) _____ (указать новое имя (фамилию)

«___»_____20__г._____(_____)
подпись заявителя расшифровка подписи

Приложение № 2 к регламенту

Заявление принято: _____ (дата)

и зарегистрировано под № _____

Специалист: _____

Главе местной администрации внутригородского муниципального образования Санкт-Петербурга муниципальный округ Правобережный _____ (Ф.И.О. главы)

от _____ (Ф.И.О. несовершеннолетнего)

_____ года рождения,

проживающего (ей) по адресу: _____

Телефон: _____

Адрес электронной почты _____

Заявление
о выдаче разрешения на изменение имени (фамилии) несовершеннолетнему

Я не возражаю, чтобы мой (моя) папа (мама) _____ (Ф.И.О. родителей несовершеннолетнего либо одного родителя несовершеннолетнего)

изменили мне имя (фамилию), на имя (фамилию) _____ (указать новое имя (фамилию)

«___»_____20__г._____(_____)
подпись несовершеннолетнего расшифровка подписи

Приложение № 3 к регламенту

Заявление принято: _____ (дата)

и зарегистрировано под № _____

Специалист: _____

Главе местной администрации внутригородского муниципального образования Санкт-Петербурга муниципальный округ Правобережный _____ (Ф.И.О. главы)

от _____ (Ф.И.О. заявителя)

Проживающего (ей) по адресу: _____

Документ, удостоверяющий личность: _____

Телефон: _____

Адрес электронной почты _____

Заявление
о выдаче разрешения на изменение фамилии несовершеннолетнему

Прошу разрешить изменить фамилию моему(ей) несовершеннолетнему(ей) сыну (дочери) _____, _____ года рождения, на (Ф.И.О. несовершеннолетнего)

фамилию _____ (указать новую фамилию)

Отец (мать) несовершеннолетнего _____ (Ф.И.О. отца (матери)

проживает раздельно (указать основания раздельного проживания: решение суда об определении места жительства несовершеннолетнего, мировое соглашение и т.д.).

В случае невозможности установления места нахождения раздельно проживающего родителя, лишения его родительских прав, признания недееспособным, а также в случаях уклонения родителя без уважительных причин от воспитания и содержания ребенка, в заявлении указываются данные обстоятельства.

«___»_____20__г._____(_____)
подпись заявителя расшифровка подписи

Приложение № 4 к регламенту

Заявление принято: _____ (дата)

и зарегистрировано под № _____

Специалист: _____

Главе местной администрации внутригородского муниципального образования Санкт-Петербурга муниципальный округ Правобережный _____ (Ф.И.О. главы)

от _____ (Ф.И.О. заявителя)

Проживающего (ей) по адресу: _____

Документ, удостоверяющий личность: _____

Телефон: _____

Адрес электронной почты _____

Заявление о выдаче разрешения на изменение фамилии несовершеннолетнему

Я не возражаю, чтобы гражданин (гражданка) _____

изменил(а) фамилию моему(ей) несовершеннолетнему(ей) сыну (дочери) _____ (Ф.И.О.ребенка)

_____ года рождения, на фамилию _____ (указать новую фамилию

«___»_____20__г._____(_____)
подпись заявителя расшифровка подписи

Приложение № 5 к регламенту

Заявление принято: _____ (дата)

и зарегистрировано под № _____

Специалист: _____

Главе местной администрации внутригородского муниципального образования Санкт-Петербурга муниципальный округ Правобережный _____ (Ф.И.О. главы)

от _____ (Ф.И.О. заявителя)

проживающего (ей) по адресу: _____

Документ, удостоверяющий личность: _____

Телефон: _____

Адрес электронной почты _____

Заявление о выдаче разрешения на изменение фамилии несовершеннолетнему

Прошу разрешить изменить фамилию моему(ей) несовершеннолетнему(ей) сыну (дочери) _____, _____ года рождения, на (Ф.И.О. несовершеннолетнего)

мою фамилию, которую я ношу в настоящее время _____ (указать новую фамилию)

«___»_____20__г._____(_____)
подпись заявителя расшифровка подписи

Приложение № 6 к регламенту

ВНУТРИГОРОДСКОЕ МУНИЦИПАЛЬНОЕ ОБРАЗОВАНИЕ САНКТ-ПЕТЕРБУРГА МУНИЦИПАЛЬНЫЙ ОКРУГ ПРАВОБЕРЕЖНЫЙ МЕСТНАЯ АДМИНИСТРАЦИЯ (МЕСТНАЯ АДМИНИСТРАЦИЯ МО ПРАВОБЕРЕЖНЫЙ)
ПОСТАНОВЛЕНИЕ

_____ (дата) №_____

Об изменении имени (присвоенной фамилии) ребенку

Рассмотрев заявления законных представителей (законного представителя) (фамилия, имя, отчество, дата рождения), зарегистрированных (-ого, -ой) по адресу: (место регистрации, жительства) ребенка (фамилия, имя, отчество, дата рождения несовершеннолетнего до достижения им возраста четырнадцати лет), зарегистрированного(ой) по адресу: (место регистрации, жительства), проживающего по адресу: (место проживания), с просьбой об изменении имени (присвоенной фамилии) с учетом мнения другого родителя (в если родители проживают раздельно) или с учетом невозможности установления места нахождения другого родителя (в т. ч. лишении его родительских прав, признании недееспособным, а также в случаях уклонения родителя без уважительных причин от воспитания и содержания ребенка), руководствуясь ст. 59 Семейного кодекса Российской Федерации,

ПОСТАНОВЛЯЮ:

1. Разрешить законным представителям (законному представителю) (фамилия, имя, отчество) изменить имя (присвоенную фамилию) ребенку (фамилия, имя, отчество, дата рождения, место жительства) на новое имя (фамилию) (указать новое имя, фамилию) исходя из интересов ребенка.
2. Контроль за выполнением постановления возложить на (должность, фамилия, инициалы).

Глава местной администрации

_____ (фамилия, имя, отчество)

Приложение №7 к регламенту

Почтовые адреса, справочные телефоны и адреса электронной почты районных подразделений Санкт-петербургского государственного учреждения «многофункциональных центров предоставления государственных услуг»

№ п/п	Наименование структурного подразделения	Почтовый адрес	Справочный телефон	График работы	Адрес электронной почты
1	МФЦ Адмиралтейского района	Санкт-Петербург, Садовая ул., д. 55/57, литера А	т. 573-99-80	Ежедневно с 9.00 до 21.00 без перерыва на обед. Прием и выдача документов осуществляется с 9.30 до 21.00	knz@mfcspb.ru
2	МФЦ Василеостровского района	Санкт-Петербург, ул. Нахимова, д. 3, к. 2	т. 576-20-86		
3	Сектор №1 МФЦ Василеостровского района	Санкт-Петербург, 15-я линия В.О., д. 32	т. 573-90-00		
4	МФЦ Выборгского района	Санкт-Петербург, Новороссийская ул., д. 18	т. 573-99-85		
5	Сектор №1 МФЦ Выборгского района	Санкт-Петербург, Придорожная аллея, д. 17, литера А	т. 573-90-00 т. 573-94-80		
6	МФЦ Калининского района	Санкт-Петербург, Гражданский пр., д. 104, литера А	т. 576-08-01		
7	Сектор №1 МФЦ Калининского района	Санкт-Петербург, Кондратьевский пр., д.22, литера А	т. 573-96-95		
8	МФЦ Кировского района	Санкт-Петербург, пр. Стачек, д. 18	т. 573-94-95		
9	Сектор №1 МФЦ Кировского района	Санкт-Петербург, пр. Народного Ополчения, д.101, лит. А, помещение 5Н	т. 573-90-28		
10	МФЦ Колпинского района	Санкт-Петербург, г. Колпино, пр. Ленина, д.22	т. 573-96-65		
11	Сектор №1 МФЦ Колпинского района	Санкт-Петербург, п. Металлострой, ул. Садовая, д.21, корп. 3	т. 573-90-07		
12	МФЦ Красногвардейского района	Санкт-Петербург, Новочеркасский пр., д.60	т. 573-90-30		
13	МФЦ Красносельского района	Санкт-Петербург, ул. Пограничника Гарькавого, д.36, корп.6	т. 573-99-90		
14	МФЦ Кронштадтского района	Санкт-Петербург, г. Кронштадт, пр. Ленина, д. 39, литера А	т. 610-18-56		
15	МФЦ Курортного района	Санкт-Петербург, г. Сестрорецк, ул. Токарева, д. 7	т. 573-96-70		
16	МФЦ Московского района	Санкт-Петербург, Благодатная ул., д. 41, литера А	т. 573-99-30		
17	Сектор №1 МФЦ Московского района	Санкт-Петербург, Новоизмайловский пр.34, корп.2	т. 573-90-10		
18	МФЦ Невского района	Санкт-Петербург, пр. Большевиков, д.8, корп. 1	т. 573-96-75		
19	Сектор №1 МФЦ Невского района	Санкт-Петербург, ул. Седова, д.69, корп. 1	т. 573-96-80		
10	МФЦ Петроградского района	Санкт-Петербург, Каменноостровский пр., д. 55	т. 573-96-90		
21	Сектор №1 МФЦ Петроградского района	Санкт-Петербург, ул. Красного Курсанта, д.28	т. 573-90-22		
22	МФЦ Петродворцового района	Санкт-Петербург, г.Петродворец, ул. Братьев Горкушенко, д. 6, литера А	т. 573-99-41		
23	Сектор №1 МФЦ Петродворцового района	Санкт-Петербург, г. Ломоносов, ул. Победы д.6А	т. 573-97-86		
24	МФЦ Приморского района	Санкт-Петербург, аллея Котельникова, д. 2, к. 2, литера А	т. 573-90-60		
25	Сектор № 1 МФЦ Приморского района	Санкт-Петербург, Новоколомяжский пр., д.16/8	т. 573-96-60		
26	Сектор № 2 МФЦ Приморского района	Санкт-Петербург, Богатырский пр., д. 52/1, литера А	т. 573-94-90		
27	Сектор № 3 МФЦ Приморского района	Санкт-Петербург, Шуваловский пр., д.41, корп.1, литер А	т. 573-91-04		
28	МФЦ Пушкинского района	Санкт-Петербург, г. Пушкин, Малая ул., д.17/13	т. 573-99-46		
29	Сектор №1 МФЦ Пушкинского района	Санкт-Петербург, пос. Шушары, ул. Пушкинская, д.38	т. 573-91-03		
30	Сектор №2 МФЦ Пушкинского района	Санкт-Петербург, г. Павловск, Песчаный переулок, д.11/16	т. 573-90-04		
31	МФЦ Фрунзенского района	Санкт-Петербург, Дунайский пр., д.49/126, литера А	т. 573-96-85		
32	МФЦ Центрального района	Санкт-Петербург, Невский пр., д.174	т. 573-90-00		
33	Межрайонный многофункциональный центр	Санкт-Петербург, ул. Красного Текстильщика, д. 10-12, литер О	т. 579-90-00		

Приложение № 8 к регламенту

БЛОК-СХЕМА

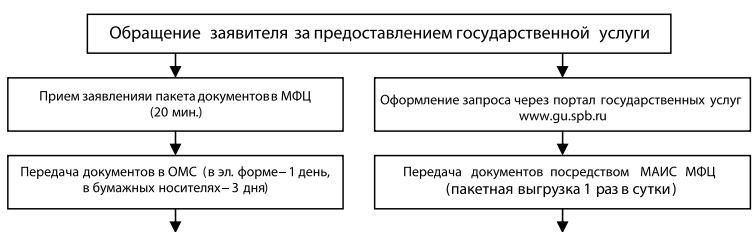

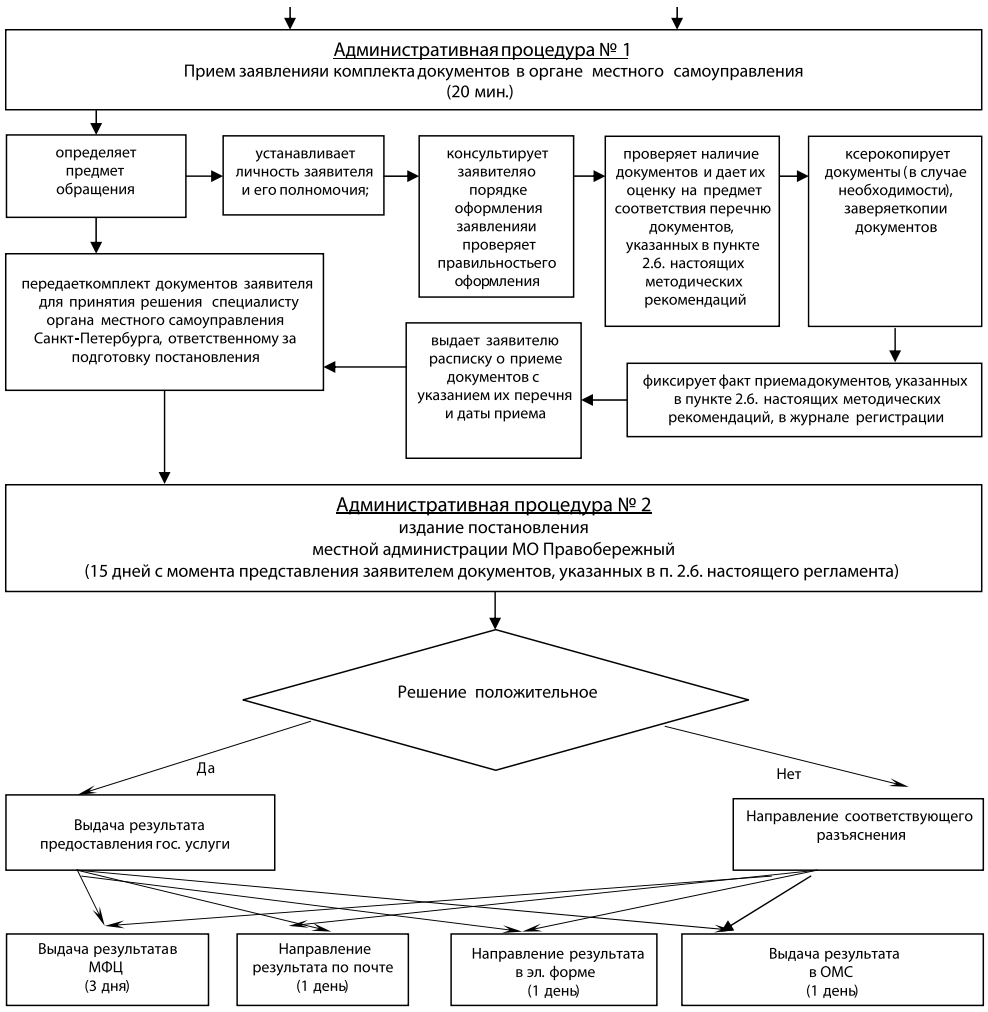

ПРИЛОЖЕНИЕ № 9 к регламенту

Справочные телефоны и адреса электронной почты местных администраций муниципальных образований Санкт-Петербурга

№	Местные администрации муниципальных образований Санкт-Петербурга	Ф.И.О. и должность ответственного лица	E-mail	Контактный телефон
1	Местная администрация муниципального образования муниципальный округ Коломна	Глава местной администрации Герасимов Николай Юрьевич	mfc@kolomna-mo.ru	714-08-43
2	Администрация муниципального образования муниципальный округ Сенной округ	Глава Администрации Кузьмичева Ксения Ивановна	msmoso@mail.wplus.net	310-44-00
3	Местная администрация муниципального образования муниципальный округ Адмиралтейский округ	и.о. Главы местной администрации Приходько Марина Геннадьевна	admiralokrug@mail.ru	314-96-60
4	Местная администрация Муниципального образования муниципальный округ Семеновский	Глава местной администрации Мацепуро Наталья Ивановна	masemenovskiy@pochtarf.ru	764-89-53
5	Местная администрация Муниципального образования муниципальный округ Измайловское	Глава местной администрации Гуськов Андей Александрович	ma@moizspb.ru	575-08-95
6	Местная администрация муниципального образования муниципальный округ Екатерингофский	Глава местной администрации Андреев Валерий Алексеевич	ma-6@mail.ru	786-88-91
7	Местная администрация муниципального образования муниципальный округ №7	Глава местной администрации Гоголкин Александр Алексеевич	mcmo7@yandex.ru	321-20-46- секретарь
8	Местная администрация муниципального образования муниципальный округ Васильевский Санкт-Петербурга	Глава местной администрации Ляпакина Светлана Владимировна	mcmo8@mail.ru	328-58-31
9	Местная Администрация Муниципального образования Гавань	Глава местной администрации Базан Иван Николаевич	mogavan@mail.ru	355-87-30
10	Местная Администрация муниципального образования муниципальный округ округ Морской	Глава местной администрации Матяш Ирина Алексеевна	brams10@mail.ru	356-65-03
11	Местная администрация внутригородского муниципального образования Санкт-Петербурга муниципальный округ Остров Декабристов	Глава местной администрации Грашин Юрий Иванович	vestnik_mo11@mail.ru	351-19-15
12	Местная Администрация муниципального образования муниципальный округ Сампсониевское	Глава местной администрации Владимирова Наталия Васильевна	mosamson@mail.ru	596-32-78
13	Администрация Муниципального образования Муниципальный округ Светлановское	Глава местной администрации Генералов Сергей Петрович	mo-svetlanovskoe@yandex.ru	550-20-06
14	Местная администрация муниципального образования Муниципальный округ Сосновское	Глава местной администрации Выприцкий Сергей Владиславович	sosnovskoe@mail.ru	511-65-05
15	Местная Администрация Муниципального образования Муниципальный округ №15	Глава местной администрации Ахрем Наталья Викторовна	mo15@nevalink.net	516-63-77
16	местная администрация муниципального образования муниципальный округ Парнас	Глава местной администрации Марченко Евгений Васильевич	moparnas@mail.ru	640-66-20
17	Местная администрация внутригородского муниципального образования муниципальный округ Шувалово-Озерки	Глава местной администрации Галкин Александр Анатольевич	moozerki@summail.ru	510-81-95
18	Местная администрация муниципального образования поселка Парголово	Глава местной администрации Могильникова Галина Александровна	mapargolovo@pochtarf.ru	594-90-03
19	местная администрация муниципального образования поселок Левашово	Глава местной администрации Федоров Сергей Николаевич	molevashovo@yandex.ru	594-96-70
20	Местная администрация Муниципального образования Муниципальный округ Гражданка	Глава местной администрации Фаер Андрей Николаевич	ms18@rambler.ru	535-35-61, 535-36-26
21	Местная администрация внутригородского Муниципального образования муниципальный округ Академическое	Глава местной администрации Некипелов Николай Иванович	momoa@list.ru	555-26-59
22	Местная администрация внутригородского муниципального образования Санкт-Петербурга муниципального округа Финляндский округ	Глава местной администрации Кудинов Игорь Серафимович	mo20fo@yandex.ru	544-58-41, 291-23-39
23	Местная администрация муниципального образования муниципального округа № 21	Глава местной администрации Божков Александр Викторович	okrug21@mail.ru	532-35-62, 531-38-58
24	Местная администрация муниципального образования муниципальный округ Пискаревка	Глава местной администрации Калиниченко Ирина Владимировна	mopiskarevka@yandex.ru	298-33-90, 715-48-80
25	Местная администрация муниципального образования муниципальный округ Северный	Глава местной администрации Минин Александр Анатольевич	mo_nord_spb@mail.ru	558-56-05, 559-16-79
26	Местная Администрация внутригородского муниципального образования Санкт-Петербурга муниципальный округ Прометей	и.о. Главы местной администрации Сеина Светлана Геннадиевна	office@mo24-prometey.ru	558-68-11
27	Местная Администрация Муниципальное Образование Муниципальный Округ Княжево	Глава местной администрации Цивилев Алексей Николаевич	momo-25@yandex.ru	377-21-37
28	Местная Администрация Муниципального Образования муниципальный округ Ульянка	Глава местной администрации Шульга Леонид Петрович	info@mo-ulyanka.spb.ru	759-15-15
29	Местная администрация Муниципального образования муниципальный округ Дачное	Глава местной администрации Середкин Михаил Борисович	mo_dachnoe27@mail.ru	752-94-19
30	Местная администрация муниципального образования муниципальный округ Автово	Глава местной администрации Русинович Станислав Александрович	avtovo.spb@mail.ru	785-00-47
31	Местная администрация муниципального образования муниципального округа Нарвский округ	Глава местной администрации Мацко Елена Борисовна	narvokrug@mail.wplus.net	786-77-66
32	Местная администрация муниципального образования Красненькая речка	Глава местной администрации Морозов Роман Михайлович	ma.redriver@mail.ru	757-27-83
33	Местная администрация муниципального образования муниципальный округ Морские ворота	Глава местной администрации Привалов Александр Алексеевич	mamv@pochtarf.ru	746-90-45
34	Местная администрация муниципального образования город Колпино	Глава местной администрации Лащук Евгений Александрович	kolpino-mo@mail.ru	461-72-02
35	Местная администрация ниципального образования поселок Металлострой	Глава местной администрации Васаженко Андрей Павлович	ma_vmo_met@mail.ru	464-95-27
36	Местная администрация внутригородского муниципального образования Санкт-Петербурга поселка Петро-Славянка	Глава местной администрации Прохоренков Сергей Николаевич	maps@pochtarf.ru	462-13-04
37	Местная администрация внутригородского муниципального образования Санкт-Петербурга поселка Понтонный	Глава местной администрации Яношкин Алексей Николаевич	sovet_pont@mail.lanck.net	462-40-39
38	Местная администрация внутригородского муниципального образования Санкт-Петербурга поселка Сапёрный	и.о. главы местной администрации Степанова Ирина Михайловна	mo.saperka@mail.ru	462-16-31
39	Местная администрация муниципального образования поселок Усть-Ижора	Глава местной администрации Кострова Елена Александровна	ust-izora.mamo@mail.ru	462-33-96
40	Местная администрация внутригородского муниципального образования Санкт-Петербурга муниципальный округ Полюстрово	Глава муниципального образования – глава местной администрации Жабрев Андрей Анатольевич	mo.polustrovo@rambler.ru	226-55-07
41	Местная администрация внутригородского муниципального образования Санкт-Петербурга муниципального округа Малая Охта	исполняющий полномочия Главы местной администрации Кириллов Александр Владимирович	mo.malayaoxta@mail.ru	528-46-63
42	Местная администрация Внутригородского муниципального образования Санкт-Петербурга Муниципальный округ Большая Охта	Глава местной администрации Войтановский Михаил Васильевич	munokrug@bohta.spb.ru	224-19-07
43	Местная Администрация Внутригородского муниципального образования муниципальный округ Пороховые	Глава местной администрации Литвинов Валерий Александрович	moporohovie@mail.ru	524-29-03
44	Местная администрация муниципального образования муниципальный округ Ржевка	Глава местной администрации Григорьевич, Кожанов Василий Владимирович	morjevka@mail.ru	527-70-00
45	Местная администрация внутригородского муниципального образования Санкт-Петербурга муниципальный округ Юго-Запад	Глава местной администрации Андреева Светлана Ивановна	mayz@pochtarf.ru	745-79-33
46	Местная администрация внутригородского муниципального образования Санкт-Петербурга муниципального округа Южно-Приморский	Глава местной администрации Алескеров Андрей Энверович	ms38.spb@mail.ru	745-47-66
47	Местная администрация внутригородского муниципального образования Санкт-Петербурга муниципального округа Сосновая Поляна	Глава местной администрации Пархоменко Вячеслав Николаевич	ms39@mail.ru	744-87-37
48	Местная администрация внутригородского Муниципального образования муниципального округа Урицк	Глава местной администрации Миронов Иван Владимирович	urizk@mail.ru	735-11-33
49	Местная Администрация внутригородского Муниципального образования Санкт-Петербурга муниципального округа Константиновское	Глава местной администрации Лавриненко Андрей Александрович	mokrug41@mail.ru	300-48-80, 730-42-55
50	Местная администрация внутригородского муниципального образования Санкт-Петербурга муниципальный округ Горелово	Глава местной администрации Алексеев Евгений Анатольевич	magorelovo@pochtarf.ru	746-25-65
51	Местная администрация внутригородского муниципального образования города Красное Село	Глава местной администрации Галич Владимир Александрович	mo@krasnoe-selo.ru	741-03-76
52	Муниципальное образование город Кронштадт – местная администрация города Кронштадта	Глава Муниципального образования города Кронштадт – Местной администрации города Кронштадта Боруцкий Александр Павлович	semikina@makron-spb.ru	311-21-76
53	Местная администрация муниципального образования поселок Белоостров	Глава местной администрации Сергиенко Ирина Павловна	msmobeloostrov@mail.ru	434-03-28
54	Местная администрация муниципального образования города Зеленогорска	Глава местной администрации Долгих Игорь Анатольевич	olga.alexandrova@terijoki.spb.ru	433-80-63
55	Местная администрация внутригородского муниципального образования Санкт-Петербурга поселок Комарово	Глава местной администрации Пупков Игорь Павлович	mokomarovo@yandex.ru	433-72-83
56	Местная администрация внутригородского муниципальное образование поселка Молодежное	Глава местной администрации Федюнина Татьяна Сергеевна	mamolodejnoe@pocharf.ru	433-25-96
57	Местная администрация внутригородского муниципального образования поселок Песочный	Глава местной администрации Шепрут Вера Павловна	mopesochnoe@mail.ru	596-87-06
58	Местная администрация муниципального образования поселок Репино	Глава местной администрации Гайкович Татьяна Моисеевна	morepino@mailsp.ru	432-01-11
59	Местная Администрация муниципального образования поселок Серово	Глава местной администрации Федорова Галина Васильевна	moserovo@mail.ru	433-65-06
60	Местная администрация муниципального образования города Сестрорецк	Глава местной администрации Воднев Дмитрий Геннадьевич	ms_sestroretsk@mail.ru	437-15-35
61	Местная администрация муниципального образования поселок Смолячково	Глава местной администрации Гунина Татьяна Ивановна	mo_smol@mail.ru, ma@mo-smol.ru	433-23-00
62	Администрация муниципального образования поселка Солнечное	Глава администрации Волохин Юрий Геннадьевич	masolnechnoe@pochtarf.ru	432-95-69
63	Местная Администрация Муниципального образования Санкт-Петербурга поселок Ушково	Глава местной администрации Каюков Александр Викторович	maushkovo@pochtarf.ru	433-82-18
64	Местная администрация внутригородского муниципального образования Санкт-Петербурга муниципальный округ Московская застава	Глава местной администрации Захаров Александр Анатольевич	mcmo44@yandex.ru	387-88-78
65	Местная администрация внутригородского муниципального образования Санкт-Петербурга муниципальный округ Гагаринское	Глава местной администрации Доильницын Анатолий Анатольевич	adm@gagarinskoe.ru	378-53-47
66	Местная администрация муниципального образования Новоизмайловское	Глава местной администрации Харченко Александр Николаевич	mo46@mail.ru	370-45-10, 370-21-01
67	Местная администрация муниципального образования муниципального округа Пулковский меридиан	Глава местной администрации Морозов Игорь Вячеславович	info@mo47.spb.ru	371-92-57, 708-44-58
68	Местная администрация муниципальное образование муниципальный округ Звездное	Глава местной администрации Тришина Юлия Николаевна	mo048@yandex.ru	371-28-72
69	Местная Администрация Муниципального образования Муниципальный округ Невская застава	Глава местной администрации Пронин Алексей Владимирович	manz@pochtarf.ru	365-19-49
70	Местная администрация внутригородского муниципального образования Санкт-Петербург муниципальный округ Ивановский	Глава местной администраци Силин Борис Георгиевич	maivanovskiy@pochtarf.ru	560-35-14
71	Местная администрация Муниципального образования муниципальный округ Обуховский	Глава местной администрации Кудровский Игорь Олегович	maobuhovskiy@pochtarf.ru	368-49-45
72	местная администрация муниципального образования муниципальный округ Рыбацкое	Глава местной администрации Колесников Владимир Александрович	info@rybmo.ru	700-30-04, 700-48-73
73	Местная администрация Муниципального образования муниципального округа № 53	Глава местной администрации Бушин Вадим Владимирович	mamomo53@mail.ru	446-39-12
74	Местная администрация муниципального образования муниципальный округ № 54	Глава местной администрации Теплых Иван Григорьевич	ms54@list.ru	446-59-40
75	Местная администрация внутригородского муниципального образования Санкт-Петербурга муниципального округа Невский округ	Глава местной администрациии Ярошевич Константин Викторович	nevski_okryg@mail.ru	589-27-27
76	Местная Администрация муниципального образования муниципальный округ Оккервиль	Глава местной администрации Бондарев Сергей Евгеньевич	maokkervil@pochtarf.ru	588-25-17
77	Местная администрация внутригородского муниципального образования Санкт-Петербурга муниципальный округ Правобережный	Глава местной администрации Тонкель Игорь Ростиславович	spbmo57@mail.ru	584-43-34
78	Местная администрация муниципального образования города Петергоф	Глава местной администрации Дергачева Нина Анатольевна	info@mo-petergof.spb.ru	450-54-18
79	Администрация муниципального образования город Ломоносов	Глава местной администрации Смольникова Надежда Николаевна	amol2k8@gmail.com	422-73-76
80	Местная администрация Муниципального образования поселка Стрельна	Глава местной администрации Широков Сергей Геннадьевич	info@mo-strelna.ru	421-39-88
81	Местная администрация муниципальный округ Введенский	Глава местной администрации Поскребышева Татьяна Евгеньевна	mo59@bk.ru	232-51-52, 232-61-38
82	Местная Администрация Муниципального Образования Муниципальный Округ Кронверкское	Глава местной администрации Лысич Борис Иванович	kronverk59@mail.ru	498-58-69
83	Местная администрация Муниципального образования муниципальный округ Аптекарский остров	Глава местной администрации Мартинович Петр Леонидович	mamo61@yandex.ru	702-12-02
84	Местная Администрация муниципального образования муниципальный округ Посадский	Глава местной администрации Воронцов Ярослав Алексеевич	momo60@list.ru	233-51-69
85	Местная администрация муниципального образования муниципального округа Округ Петровский	Глава местной администрации Воробьев Борис Васильевич	mo-62@yandex.ru	232-99-52
86	Местная администрация Муниципального образования муниципальный округ Чкаловское	Глава местной администрации Пантела Олег Николаевич	mo-chkalovskoe@yandex.ru	235-67-36
87	Местная администрация внутригородского Муниципального образования Санкт-Петербурга муниципального округа Лахта-Ольгино	Глава местной администрации Богданов Павел Евгеньевич	lahtaolgino@mail.ru	498-33-24
88	Местная администрация Муниципального образования Муниципального округа №65	Глава местной администрации Красавина Ирина Владимировна	msmo65@yandex.ru	341-03-82
89	Местная Администрация Муниципального образования муниципальный округ Черная речка	Глава местной администрации Потякин Александр Анатольевич	ma@chernayarechka.ru	430-58-30
90	Местная администрация Муниципального образования Муниципальный округ Комендантский аэродром	Глава местной администрации Брызгалова Марина Юрьевна	aerodrom67@mail.ru	394-89-49
91	Местная администрация Муниципального образования муниципальный округ Озеро Долгое	Глава местной администрации Железнов Виктор Иванович	mo68@list.ru	301-05-01
92	Местная Администрация муниципального образования муниципальный округ Юнтолово	Глава местной администрации Гревцева Светлана Кузьминична	mo69@mail.ru	307-29-76
93	Местная администрация внутригородского муниципального образования Санкт-Петербурга муниципальный округ Коломяги	Глава местной администрации Крылов Владимир Дмитриевич	MAMO70@yandex.ru	454-68-70
94	Местная администрация муниципального образования поселок Лисий Нос	Глава местной администрации Андреев Андрей Алексеевич	msmoln@mail.ru	434-90-29
95	Местная администрация муниципального образования город Пушкин	Глава местной администрации Степанов Иван Павлович	amop@bk.ru	465-81-89
96	Местная администрация города Павловска	Глава местной администации Гежа Зинаида Владимировна	info@omsu-pavlovsk.spb.ru	466-85-59
97	Местная администрация муниципального образования поселок Шушары	Глава местной администрации Сызранцев Михаил Юрьевич	moshushary@rambler.ru	723-25-40
98	Местная администрация муниципального образования поселок Александровская	Глава местной администрации Спирин Юрий Александрович	possovet@list.ru	451-36-18
99	Местная администрация муниципального образования поселок Тярлево	Глава местной администрации Долгов Александр Иванович	tyarlevo-spb@mail.ru	466-79-68
100	Местная Администрация внутригородского муниципального образования Санкт-Петербурга муниципальный округ Волковское	Глава местной администрации Мигас Александр Михайлович	mamo71@mail.ru	766-03-36, 766-16-24, 712-90-07
101	Местная администрация внутригородского муниципального образования Санкт-Петербурга муниципального округа №72	Глава местной администрации Бондарев Илья Анатольевич	momo72spb@mail.ru	360-39-22, 360-63-53
102	Местная администрация внутригородского муниципального образования Санкт-Петербурга муниципальный округ Купчино	Глава местной администрации Татаренко Станислав Николаевич	mocupch@mail.wplus.net	774-42-87, 709-64-77
103	Администрация внутригородского Муниципального образования муниципальный округ Георгиевский	Глава местной администрации Сидорова Марина Владиславовна	msmo74@mail.ru	773-87-94, 772-60-96
104	Местная администрация внутригородского муниципального образования Санкт-Петербурга муниципальный округ №75	Глава местной администрации Беспалов Георгий Анатольевич	mo75@list.ru	706-44-25, 701-55-29
105	Местная администрация внутригородского муниципального образования Санкт-Петербурга муниципального округа Балканский	Глава местной администрации Галушко Вячеслав Вячеславович	mo-balkanskiy@mail.ru	778-81-97, 778-43-41
106	Местная администрация муниципального образования муниципальный округ Дворцовый округ	и.о. главы местной администрации Смирнова Наталья Юрьевна	dvortsovy@mail.wplus.net	571-86-23
107	Местная администрация Муниципального образования муниципальный округ № 78	Глава местной администрации Дружинина Юлия Николаевна	msmo78@mail.ru	310-88-88
108	Местная Администрация Муниципального образования муниципальный округ Литейный округ	Глава местной администрации Бирюкова Ирина Юрьевна	administr@liteiny79.spb.ru	272-13-73, 579-84-01
109	Местная Администрация Муниципального образования муниципальный округ Смольнинское	Глава местной администрации Секушин Владимир Иванович	info@smolninscoe.spb.ru	274-54-06
110	Местная Администрация внутригородского муниципального образования Санкт-Петербурга муниципальный округ Лиговка-Ямская	Глава местной администрации Заика Олег Викторович	maligovka-yamskaya@pochtarf.ru	717-87-44
111	Местная Администрация муниципального образования муниципальный округ Владимирский округ	Глава местной администрации Клименко Лариса Павловна	sovetvo@rambler.ru	713-27-88 713-15-09

ПРИЛОЖЕНИЕ № 10 к регламенту

Почтовые адреса, справочные телефоны и адреса электронной почты Санкт-Петербургских государственных казенных учреждений – районных жилищных агентств

№ п/п	Район Санкт-Петербурга	Почтовый адрес	Справочные телефоны	Адрес электронной почты
1	Адмиралтейский	наб. канала Грибоедова, д. 83, Санкт-Петербург, 190000	т.: 315-12-83, ф.: 312-12-26	guja@tuadm.gov.spb.ru
2	Василеостровский	3-я линия В.О., д. 10, литера Б, Санкт-Петербург, 199004	т.: 323-68-49, ф.: 323-68-57	orga@mail.ru
3	Выборгский	пр. Пархоменко, д. 24/9, Санкт-Петербург, 199004	т.: 550-27-31, ф.: 550-29-87	feo@vybrga.spb.ru
4	Калининский	ул. Комсомола, д. 33, Санкт-Петербург, 195009	т.: 542-25-51, ф.: 542-16-37	tukalin@gov.spb.ru
5	Кировский	пр. Стачек, д. 18, Санкт-Петербург, 198095	т.: 252-41-04, ф.: 252-57-08	tukir@gov.spb.ru
6	Колпинский	г. Колпино, пр. Ленина, д. 70/18, Санкт-Петербург, 196650	т.: 461-56-60, ф.: 461-67-13	guzakcenter@yandex.ru
7	Красногвардейский	Тарасова ул., д. 8/1, Санкт-Петербург, 195027	т.: 227-46-66, ф.: 227-35-24	inforja@tukrgv.gov.spb.ru
8	Красносельский	пр. Ветеранов, д. 131, Санкт-Петербург, 198329	т.: 736-68-14, ф.: 736-68-44	guzhakra@yandex.ru
9	Кронштадтский	г. Кронштадт, пр. Ленина, д. 40, Санкт-Петербург, 197760	т.: 311-20-74, ф.: 311-35-52	gucb_kron@mail.ru
10	Курортный	г. Сестрорецк, ул. Токарева, д. 18, Санкт-Петербург, 197706	т.: 437-24-19, ф.: 437-24-67	kurortnoerga@mail.ru
11	Московский	Московский пр., д. 146, Санкт-Петербург, 196084	т.: 388-25-54, ф.: 388-91-33	tumos@gov.spb.ru
12	Невский	пр. Обуховской Обороны, д. 54, Санкт-Петербург, 193029	т.: 412-88-76, ф.: 412-88-65	guja_nev@mail.ru
13	Петроградский	Б. Монетная ул., д. 11, Санкт-Петербург, 197101	т.: 233-67-93, ф.: 233-67-93	tupetr@gov.spb.ru
14	Петродворцовый	Петергофская ул., д. 11, Санкт-Петербург, 198904	т.: 450-72-40, ф.: 450-72-40	tuptrdv@gov.spb.ru
15	Приморский	пр. Сизова, д. 30/1, Санкт-Петербург, 197349	т.: 301-40-60, ф.: 301-40-80	prim_guja@tuprim.gov.spb.ru
16	Пушкинский	Средняя ул., д. 8, Санкт-Петербург, 196601	т.: 470-02-74, ф.: 470-02-73	tupush@gov.spb.ru
17	Фрунзенский	Тамбовская ул., д. 35, Санкт-Петербург, 192007	т.: 766-05-95, ф.: 766-34-44	guzafrun@spb.lanck.net
18	Центральный	Невский пр., д. 176, Санкт-Петербург, 193167	т.: 274-27-80, ф.: 274-64-73	tucentr@gov.spb.ru

ПОСТАНОВЛЕНИЕ 19 декабря 2012 г № 478

Об утверждении административного регламента по предоставлению местной администрацией МО Правобережный, осуществляющей отдельные государственные полномочия Санкт-Петербурга по организации и осуществлению деятельности по опеке и попечительству, назначению и выплате денежных средств на содержание детей, находящихся под опекой или попечительством, и денежных средств на содержание детей, переданных на воспитание в приемные семьи, в Санкт- Петербурге, государственной услуги по разрешению органом опеки и попечительства разногласий между родителями по вопросам, касающимся воспитания и образования детей

В соответствии с постановлением Правительства Санкт – Петербурга от 25.07.2011 № 1037 «О Порядке разработки и утверждения исполнительными органами государственной власти Санкт – Петербурга административных регламентов предоставления государственных услуг (исполнения государственных функций)» и постановлением Правительства Санкт – Петербурга от 30.12.2009 № 1593 «О некоторых мерах по повышению качества предоставления государственных услуг в Санкт – Петербурге», во исполнение пункта 1.2 протокола заседания Комиссии по проведению административной реформы в Санкт – Петербурге от 24.08.2012 № 45, руководствуясь Распоряжением от 21.09.2012 № 214-р Комитета по социальной политике Санкт – Петербурга, местная администрация МО Правобережный

ПОСТАНОВЛЯЕТ:

1. Утвердить Регламент по предоставлению местной администрацией МО Правобережный, осуществляющей отдельные государственные полномочия Санкт-Петербурга по организации и осуществлению деятельности по опеке и попечительству, , назначению и выплате денежных средств на содержание детей, находящихся под опекой или попечительством, и денежных средств на содержание детей, переданных на воспитание в приемные семьи, в Санкт- Петербурге, государственной услуги по разрешению органом опеки и попечительства разногласий между родителями по вопросам, касающимся воспитания и образования детей.
2. Опубликовать в информационно-публицистическом бюллетене «Оккервиль» и на официальном сайте МО Правобережный.
3. Постановление вступает в силу после официального опубликования.
4. Контроль за выполнением постановления возложить на руководителя отдела опеки и попечительства Е.В. Тешеву.

Глава местной администрации И.Р. Тонкель

Приложение к постановлению местной администрации МО Правобережный от 19 декабря 2012 г. № 478

Регламент по предоставлению органами местного самоуправления внутригородских муниципальных образований Санкт-Петербурга, осуществляющими отдельные государственные полномочия Санкт-Петербурга по организации и осуществлению деятельности по опеке и попечительству, назначению и выплате денежных средств на содержание детей, находящихся под опекой или попечительством, и денежных средств на содержание детей, переданных на воспитание в приемные семьи, в Санкт-Петербурге, государственной услуги по разрешению органом опеки и попечительства разногласий между родителями по вопросам, касающимся воспитания и образования детей

1. Общие положения

1.1. Предметом регулирования настоящего регламента являются отношения, возникающие между заявителями и местной администрацией внутригородского муниципального образования Санкт-Петербурга муниципальный округ Правобережный осуществляющими отдельные государственные полномочия Санкт-Петербурга по организации и осуществлению деятельности по опеке и попечительству, назначению и выплате денежных средств на содержание детей, находящихся под опекой или попечительством, и денежных средств на содержание детей, переданных на воспитание в приемные семьи, в Санкт-Петербурге (далее –местная администрация МО Правобережный), при предоставлении государственно услуги по разрешению органом опеки и попечительства разногласий между родителями по вопросам, касающимся воспитания и образования детей (далее – государственная услуга).

Блок-схема предоставления государственной услуги приведена в приложении № 1 к настоящему Регламенту.

1.2. Заявители, а также лица, имеющие право выступать от их имени.

1.2.1. Заявителями являются физические лица, являющиеся родителем(ями) несовершеннолетнего(их) в отношении которого(ых) между родителями возникли разногласия, по вопросам, касающимся воспитания и образования ребенка (детей) (далее – заявитель).

1.2.2. Лица, имеющие право выступать от имени заявителей. Доверенное лицо, имеющее следующие документы: документ, удостоверяющий личность[1]; доверенность, оформленную в соответствии с действующим законодательством, и подтверждающую наличие у представителя прав действовать от лица заявителя, и определяющую условия и границы реализации права на получение государственной услуги.

1.3. Требования к порядку информирования о порядке предоставления государственной услуги.

1.3.1. В предоставлении государственной услуги участвуют:

1.3.1.1. Комитет по образованию: адрес: 191023, Санкт-Петербург, пер. Антоненко, д. 8, тел. (812) 576-31-79, факс (812) 576-38-29, адрес электронной почты: kobr@gov.spb.ru, адрес сайта: www.k-obr.spb.ru.

График работы:
понедельник – четверг .... 9.00 – 18.00;
пятница .... 9.00 – 17.00;
перерыв .... 13.00 – 13.48;
выходные дни........ суббота, воскресенье.

1.3.1.2. Комитет по делам записи актов гражданского состояния (далее – КЗАГС): Адрес: 191015, Санкт-Петербург, Таврическая ул., д. 39, тел. (812) 271-79-43, факс (812) 271-41-10, адрес электронной почты: kzags@gov.spb.ru, адрес сайта: www.gov.spb.ru.

График работы:
понедельник – четверг .... 9.00 – 18.00;
пятница .... 9.00 – 17.00;
перерыв .... 13.00 – 13.48;
выходные дни........ суббота, воскресенье.

1.3.1.3. Местная администрация МО Правобережный, на территории которого ребенок (дети) в отношении которого(ых) возникли разногласия между родителями по вопросам, касающимся воспитания и образования, имеет(ют) место жительства (адрес места жительства, подтвержденный регистрацией) или место пребывания (адрес места временного проживания, подтвержденный регистрацией по месту пребывания), а в случае отсутствия регистрации по месту жительства или пребывания в Санкт-Петербурге, по месту фактического нахождения ребенка (детей) в Санкт-Петербурге; места нахождения и графики работы органов местного самоуправления Санкт-Петербурга приведены в приложении № 2 к Регламенту; справочные телефоны, адреса официальных сайтов органов местного самоуправления Санкт-Петербурга приведены в приложении № 2 к настоящему Регламенту; адреса электронной почты органов местного самоуправления Санкт-Петербурга приведены в приложении № 2 к настоящему Регламенту.

1.3.1.4. Санкт-Петербургское государственное казенное учреждение «Многофункциональный центр предоставления государственных услуг» (далее – МФЦ). Адрес: Санкт-Петербург, ул. Красного Текстильщика, д.10-12, литера 0.

График работы:
понедельник – четверг .... 9.00 – 18.00;
пятница .... 9.00 – 17.00;
перерыв .... 13.00 – 13.48;
выходные дни........ суббота, воскресенье.

График работы структурных подразделений Многофункционального центра ежедневно с 9.00 до 21.00.

Места нахождения, график работы и справочные телефоны подразделений Многофункционального центра в приложении № 3 к настоящему Регламенту. Центр телефонного обслуживания – 573-90-00. Адрес сайта и электронной почты: www.gu.spb.ru/mfc/, e-mail: knz@mfcspb.ru.

1.3.2. Перед предоставлением государственной услуги заявителям обращаться в другие органы и организации не требуется.

1.3.3. Порядок получения информации заявителями по вопросам предоставления государственной услуги, в том числе с использованием Информационного Портала «Государственные услуги в Санкт-Петербурге» (www.gu.spb.ru) Портала (далее – Портал). Информацию по процедуре предоставления государственной услуги можно получить: по телефонам, указанным в приложении № 2 к настоящему Регламенту; посредством письменных обращений в орган местного самоуправления Санкт-Петербурга согласно приложению № 2 к настоящему Регламенту, в том числе в электронном виде на электронный адрес органа местного самоуправления Санкт-Петербурга согласно приложению № 2 к настоящему Регламенту; при личном обращении в местную администрацию МО Правобережный, по месту жительства или месту пребывания, а в случае отсутствия регистрации по месту жительства или пребывания ребенка (детей) в Санкт-Петербурге, по месту фактического нахождения ребенка (детей) в Санкт-Петербурге; на стендах по адресам указанным в приложении № 2 к настоящему Регламенту размещается следующая информация: наименование государственной услуги; орган местного самоуправления Санкт-Петербурга, участвующий в предоставлении государственной услуги; график (режим) работы органа местного самоуправления Санкт-Петербурга, осуществляющего прием и консультации заявителей по вопросам предоставления государственной услуги; адрес органа местного самоуправления Санкт-Петербурга, участвующего в предоставлении государственной услуги; контактная информация об органе местного самоуправления Санкт-Петербурга, участвующего в предоставлении государственной услуги; порядок предоставления государственной услуги; последовательность посещения заявителем органа местного самоуправления Санкт-Петербурга, участвующего в предоставлении государственной услуги; перечень категорий граждан, имеющих право на получение государственной услуги; перечень документов, необходимых для получения государственной услуги; образец заполнения заявления на получение государственной услуги; в Центре телефонного обслуживания МФЦ (573-90-00); на официальном сайте Правительства Санкт-Петербурга www.gov.spb.ru, на официальном сайте местной администрации МО Правобережный, указанного в приложении № 2 к настоящему Регламенту , а также на Портале.

2. Стандарт предоставления государственной услуги

2.1. Наименование государственной услуги: разрешение органом опеки и попечительства разногласий между родителями по вопросам, касающимся воспитания и образования детей. Краткое наименование государственной услуги: разрешение разногласий между родителями по вопросам, касающимся воспитания и образования детей.

2.2. Государственная услуга предоставляется органом опеки и попечительства на территории которого ребенок (дети) в отношении которого(ых) возникли разногласия между родителями по вопросам, касающимся воспитания и образования, имеет(ют) место жительства (адрес места жительства, подтвержденный регистрацией) или место пребывания (адрес места временного проживания, подтвержденный регистрацией, по месту пребывания), а в случае отсутствия регистрации по месту жительства или пребывания в Санкт-Петербурге, по месту фактического нахождения ребенка (детей) в Санкт-Петербурге.

Должностным лицам местной администрации МО Правобережный, участвующим в предоставлении государственной услуги, запрещено требовать от заявителя осуществления действий, в том числе согласований, необходимых для получения государственной услуги и связанных с обращением в иные государственные органы и организации, за исключением получения услуг, включенных в перечень услуг, которые являются необходимыми и обязательными для предоставления государственных услуг, утвержденный постановлением Правительства Санкт-Петербурга от 03.02.2012 № 93.

2.3. Результатами предоставления государственной услуги являются: подготовка ответа (письма) о разрешении разногласий либо о невозможности разрешения разногласий по вопросам, касающимся воспитания и образования детей; направление (вручение) заявителю ответа (письма) о разрешении либо о невозможности разрешения разногласий между родителями по вопросам, касающимся воспитания и образования детей: на бумажном носителе – ответ (письмо) о предоставлении государственной услуги выдается лично заявителю органом местного самоуправления Санкт-Петербурга или Многофункциональным центром либо направляется через отделения федеральной почтовой связи; в форме электронного документа – путем отправки по электронной почте либо через Портал.

2.4. Сроки предоставления государственной услуги: ответ (письмо) о разрешении или о невозможности разрешения разногласий между родителями по вопросам, касающимся воспитания и образования детей, направляется (вручается) в течение 30 дней со дня регистрации письменного обращения и предоставления документов, указанных в пункте 2.6 настоящих Методических рекомендаций.

2.5. Перечень нормативных правовых актов, регулирующих отношения, возникающие в связи с предоставлением государственной услуги: Семейный кодекс Российской Федерации от 29.12.1995 № 223-ФЗ; Закон Российской Федерации от 10.07.1992 № 3266-1 «Об образовании»; Федеральный закон от 06.10.2003 № 131-ФЗ «Об общих принципах организации местного самоуправления в Российской Федерации»; Федеральный закон от 02.05.2006 № 59-ФЗ «О порядке рассмотрения обращений граждан Российской Федерации»; Федеральный закон от 27.07.2006 № 152-ФЗ «О персональных данных»; Федеральный закон от 24.04.2008 № 48-ФЗ «Об опеке и попечительстве»; Федеральный закон от 27.07.2010 № 210-ФЗ «Об организации предоставления государственных и муниципальных услуг»; Федеральный закон от 06.04.2011 № 63-ФЗ «Об электронной подписи»; Закон Санкт-Петербурга от 31.10.2007 № 536-109 «О наделении органов местного самоуправления в Санкт-Петербурге отдельными государственными полномочиями Санкт-Петербурга по организации и осуществлению деятельности по опеке и попечительству, назначению и выплате денежных средств на содержание детей, находящихся под опекой или попечительством, и денежных средств на содержание детей, переданных на воспитание в приемные семьи, в Санкт-Петербурге»; Закон Санкт-Петербурга от 23.09.2009 № 420-79 «Об организации местного самоуправления в Санкт-Петербурге»; постановление Правительства Санкт-Петербурга от 23.12.2011 № 1753 «О порядке межведомственного информационного взаимодействия при предоставлении государственных и муниципальных услуг исполнительными органами государственной власти Санкт-Петербурга и органами местного самоуправления в Санкт-Петербурге, а также услуг государственных учреждений, подведомственных исполнительным органам государственной власти Санкт-Петербурга, и других организаций, в которых размещается государственное задание (заказ)».

2.6. Исчерпывающий перечень документов, необходимых в соответствии с нормативными правовыми актами для предоставления государственной услуги.

2.6.1. Исчерпывающий перечень документов, необходимых для предоставления государственной услуги, подлежащих представлению заявителем: заявление о разрешении разногласий (далее – заявление) согласно приложению № 4 к настоящему Регламенту; документ, удостоверяющий личность гражданина (родителя или родителей), имеющего право на получение государственной услуги2; паспорт несовершеннолетнего(х) достигшего 14 летнего возраста.

При обращении представителя гражданина, имеющего право на получение государственной услуги, дополнительно представляются: документ, удостоверяющий личность представителя гражданина, имеющего право на получение государственной услуги[2]; документы, подтверждающие полномочия представителя.

2.6.2. Исчерпывающий перечень документов, необходимых в соответствии с нормативными правовыми актами для предоставления государственной услуги и услуг, которые являются необходимыми и обязательными для предоставления государственной услуги, которые находятся в распоряжении иных исполнительных государственных органов (организаций) Санкт-Петербурга и органов местного самоуправления, и которые заявитель вправе представить[3]: свидетельство о рождении ребенка (детей), выданное на территории Санкт-Петербурга; документы о дошкольном, основном общем образовании или среднем (полном общем образовании) несовершеннолетнего гражданина (содержащие сведения о программе обучения об успеваемости несовершеннолетнего), выданные на территории Санкт-Петербурга.

2.6.3. При предоставлении государственной услуги запрещено требовать от заявителя: представления документов и информации или осуществления действий, представление или осуществление которых не предусмотрено нормативными правовыми актами, регулирующими отношения, возникающие в связи с предоставлением государственной услуги; представления документов и информации, которые находятся в распоряжении органов, предоставляющих государственную услугу, иных государственных органов, органов местного самоуправления и организаций, в соответствии с нормативными правовыми актами Российской Федерации, нормативными правовыми актами субъектов Российской Федерации и муниципальными правовыми актами.

2.7. Основания для отказа в приеме документов, необходимых для предоставления государственной услуги: отсутствие в заявлении обязательной к указанию информации; представление заявителем документов, содержащих исправления, серьезные повреждения, не позволяющие однозначно истолковать их содержание, отсутствие обратного адреса, отсутствие подписи, печати и др.

2.8 Основания для приостановления и (или) отказа в предоставлении государственной услуги.

2.8.1. Основанием для отказа в предоставлении государственной услуги является отсутствие сведений, подтверждающих право заявителя на получение государственной услуги, в документах, указанных в пункте 2.6 настоящего регламента.

2.8.2. Оснований для приостановления предоставления государственной услуги действующим законодательством не предусмотрено.

2.9. Услуги, необходимые и обязательные для предоставления государственной услуги, в том числе сведения о документе (документах), выдаваемом (выдаваемых) организациями, участвующими в предоставлении государственной услуги, отсутствуют.

2.10. Плата за предоставление государственной услуги не взимается.

2.11. Максимальный срок ожидания в очереди (при ее наличии) при подаче заявления о предоставлении государственной услуги и при получении результата предоставления государственной услуги:

а) срок ожидания в очереди при подаче заявления и необходимых документов в орган местного самоуправления Санкт-Петербурга не должен превышать одного часа.
б) срок ожидания в очереди при подаче заявления и необходимых документов в МФЦ не должен превышать сорока пяти минут;
в) срок ожидания в очереди при получении документов в МФЦ не должен превышать пятнадцати минут.

2.12. Срок и порядок регистрации заявления заявителя о предоставлении государственной услуги.

2.12.1. При личном обращении заявителя в местную администрацию МО Правобережный регистрация заявления о предоставлении государственной услуги осуществляется муниципальным служащим местной администрации МО Правобережный в течение одного дня с момента получения заявления и документов, указанных в пункте 2.6 настоящего Регламента.

2.12.2. При поступлении в местную администрацию МО Правобережный заявления в электронном виде посредством Информационного Портала, а также посредствам почтовой связи, регистрация заявления о предоставлении государственной услуги осуществляется муниципальным служащим местной администрации МО Правобережный в течение 3 дней с момента получения заявления и документов, указанных в пункте 2.6 настоящего Регламента.

2.13. Требования к помещениям, в которых предоставляются государственные услуги, к месту ожидания и приема заявителей, размещению и оформлению визуальной, текстовой и мультимедийной информации о порядке предоставления государственной услуги.

2.13.1. Помещения, в которых предоставляется государственная услуга, место ожидания, должны иметь площади, предусмотренные санитарными нормами и требованиями к рабочим (офисным) помещениям, где оборудованы рабочие места с использованием персональных компьютеров и копировальной техники, и места для приема посетителей, а также должны быть оборудованы стульями и столами, иметь писчие принадлежности (карандаши, авторучки, бумагу) для заполнения запросов о предоставлении государственной услуги и производству вспомогательных записей (памяток, пояснений).

2.14. Показатели доступности и качества государственной услуги:

2.14.1. Количество взаимодействий заявителя с органами (организациями) – не менее 2;

2.14.2. Продолжительность взаимодействий – не менее 60 мин;

2.14.3. Способы предоставления государственной услуги заявителю: непосредственно при посещении местной администрации МО Правобережный; в электронном виде на Портале; в письменном виде посредствам почтовой связи.

2.14.4. В случае направления заявителем заявления и документов, необходимых для предоставления государственной услуги, через Портал с прохождением промежуточных этапов предоставления государственной услуги заявитель может ознакомиться на Портале (в соответствии с этапами предоставления государственной услуги, определенными распоряжением Правительства Санкт-Петербурга от 22.03.2011 № 8-рп).

2.14.5. Способы информирования заявителя о результатах предоставления государственной услуги: лично путем вручения в местной администрации МО Правобережный; по электронной почте; в письменном виде путем направления по почте.

2.14.6. Количество документов, необходимых для предоставления заявителем в целях получения государственной услуги – от 3 до 5;

2.14.7. Количество документов (информации), которую орган местная администрация МО Правобережный запрашивает без участия заявителя – от 0 до 2;

2.14.8. В случае направления местной администрацией МО Правобережный межведомственных запросов в органы государственной власти (организации) субъектов Российской Федерации и иных государств, и получения ответов на них срок предоставления государственной услуги может быть продлен на пять дней на время получения ответов на межведомственные запросы.

2.14.9. Административные процедуры в рамках предоставления государственной услуги, осуществляемые в электронном виде, осуществляются местной администрацией МО Правобережный в соответствии с этапами предоставления государственной услуги, определенными распоряжением Правительства Санкт-Петербурга от 22.03.2011 № 8-рп.

2.14.10. Срок предоставления государственной услуги – максимальное количество – 30 дней;

2.14.11. Порядок и формы контроля за предоставлением государственной услуги, со стороны граждан, их объединений и организаций – не предусмотрены.

2.14.12. Предусмотрена выдача результата предоставления государственной услуги в электронном виде.

2.15. Требования, учитывающие особенности предоставления государственных услуг по письменным обращениям (в том числе в электронной форме).

2.15.1. Местной администрацией МО Правобережный принимаются обращения в письменном виде свободной формы (в том числе в электронной форме).

В письменном обращении указываются: наименование местной администрации МО Правобережный либо фамилия, имя, отчество соответствующего должностного лица местной администрации МО Правобережный, а также фамилия, имя, отчество заявителя, почтовый адрес, электронный адрес по которому должны быть направлены ответ, суть обращения, подпись заявителя и дата.

В случае необходимости в подтверждение изложенных в письменном обращении фактов к письменному обращению прилагаются документы и материалы либо их копии.

Ответ на письменное обращение дается в простой, четкой, понятной форме с указанием фамилии и инициалов, номера телефона специалиста, оформившего ответ, подпись главы местной администрации МО Правобережный.

2.15.2. Особенности предоставления государственной услуги в электронной форме: заявитель может получить государственную услугу в электронной форме путем заполнения в электронном виде заявления на Портале.

Государственная услуга может быть получена в электронной форме в соответствии с Планом перехода на предоставление исполнительными органами государственной власти Санкт-Петербурга государственных услуг в электронном виде, утвержденным распоряжением Правительства Санкт-Петербурга от 22.03.2011 № 8-рп «О мероприятиях по переходу на предоставление исполнительными органами государственной власти Санкт-Петербурга государственных услуг в электронном виде».

Этапы перехода на предоставление услуг в электронном виде: 1-й этап – размещение информации об услуге в Сводном реестре государственных услуг и на Едином портале государственных услуг; 2-й этап – размещение на Едином портале государственных услуг форм заявлений и иных документов, необходимых для получения соответствующих услуг, и обеспечение доступа к ним для копирования и заполнения в электронном виде; 3-й этап – обеспечение возможности для заявителей в целях получения услуги представлять документы в электронном виде с использованием Единого портала государственных услуг.

Электронные заявления отправляются через «Электронную приемную» Портала с использованием «логина» и «пароля» заявителя, а также могут быть подписаны заявителем электронной подписью или заверены универсальной электронной картой.

Электронные заявления отправляются через «Электронную приемную» Портала с использованием «логина» и «пароля» заявителя, а также могут быть подписаны заявителем электронной подписью или заверены универсальной электронной картой.

К документам, направляемым в электронной форме, предоставляются следующие требования: они должны быть предоставлены в форме электронных документов (электронных образов документов), удостоверенных электронной подписью лица, подписавшего документ, уполномоченного лица органа, выдавшего документ, или электронной подписью нотариуса; каждый отдельный документ должен быть загружен в виде отдельного файла. Количество файлов должно соответствовать количеству документов, направляемых для получения государственной услуги, а наименование файлов должно позволять идентифицировать документ и количество страниц в документе.

В случае, если после направления заявителем электронного заявления необходимо посещение заявителем местной администрации МО Правобережный, то для заявителя, муниципальный служащий местной администрации МО Правобережный формирует приглашение на прием, которое отображается в браузере заявителя. Приглашение содержит необходимую информацию с указанием: адреса местной администрации МО Правобережный, в которые необходимо обратиться заявителю, даты и времени приема, номера очереди, идентификационного номера приглашения, а также перечня документов, которые необходимо предоставить на приеме.

В случае, если обязательное посещение заявителем местной администрации МО Правобережный не требуется, то посредством Портала осуществляется мониторинг хода предоставления государственной услуги, а также информирование заявителя о результате предоставления государственной услуги в соответствии с этапами предоставления государственной услуги в электронном виде.

2.15.3. По справочным номерам телефонов, предоставляется следующая информация, связанная с предоставлением государственной услуги: перечень органов местного самоуправления, участвующих в предоставлении государственной услуги; график (режим) работы органов местного самоуправления, участвующих в предоставлении государственной услуги и осуществляющих прием и консультации заявителей по вопросам предоставления государственной услуги; адреса органов местного самоуправления, участвующих в предоставлении государственной услуги; контактная информация об органах местного самоуправления, участвующих в предоставлении государственной услуги; категории граждан, имеющие право на получение государственной услуги; перечень документов, необходимых для получения государственной услуги; срок принятия решения о предоставлении государственной услуги; о текущих административных действиях, предпринимаемых по обращению заявителя; о принятом решении по конкретному письменному обращению; порядок обжалования действий (бездействия) должностных лиц, а также принимаемых ими решений при предоставлении государственной услуги.

3. Состав, последовательность и сроки выполнения административных процедур, требования к порядку их выполнения, в том числе особенности выполнения административных процедур в электронной форме

За предоставлением государственной услуги заявители могут обращаться с заявлением на бумажном носителе в местную администрацию МО Правобережный по месту жительства заявителя либо Многофункциональный центр, в форме электронного документа – через Портал.

3.1. Описание последовательности административных процедур при предоставлении государственной услуги: прием заявления и документов, необходимых для предоставления государственной услуги; подготовка и направление межведомственных запросов о предоставлении документов, необходимых для предоставления государственной услуги, находящихся в распоряжении органов государственной власти и организаций, в том числе с использованием единой системы межведомственного электронного взаимодействия; обмен служебной информацией между органами местного самоуправления Санкт-Петербурга; проведение обследования условий жизни несовершеннолетнего гражданина, в отношении которого возникли разногласия между родителями по вопросам, касающимся его воспитания и образования проживания несовершеннолетнего и составление Акта обследования условий жизни несовершеннолетнего гражданина, в отношении которого возникли разногласия между родителями по вопросам, касающимся его воспитания и образования; подготовка ответа (письма) о разрешении разногласий либо о невозможности разрешения разногласий по вопросам, касающимся воспитания и образования детей, регистрация и направление (вручение) заявителю ответа (письма) о разрешении разногласий либо о невозможности разрешения разногласий по вопросам, касающимся воспитания и образования детей.

3.2. Прием заявления и документов, необходимых для предоставления государственной услуги.

3.2.1. События (юридические факты), являющиеся основанием для начала административной процедуры: поступление (посредством личного обращения заявителя, обращения заявителя в электронной форме либо посредством организаций почтовой связи) в местную администрацию МО Правобережный заявления о разрешении разногласий и прилагаемых документов, указанных в пункте 2.6 настоящего Регламента(далее – комплект документов).

3.2.2. Ответственным за выполнение административной процедуры является: специалист местной администрации МО Правобережный, ответственный за прием заявления и документов, необходимых для предоставления государственной услуги.

3.2.3. Содержание и продолжительность выполнения административной процедуры. Специалист местной администрации МО Правобережный, ответственный за прием заявления и документов, необходимых для предоставления государственной услуги, при обращении заявителей в местную администрацию МО Правобережный: определяет предмет обращения; устанавливает личность заявителя и его полномочия; консультирует заявителя о порядке оформления заявления и проверяет правильность его оформления. По просьбе заявителя, не способного по состоянию здоровья либо в силу иных причин собственноручно оформить заявление, заявление может быть оформлено специалистом местной администрации МО Правобережный, ответственным за прием документов, о чем на заявлении делается соответствующая запись; проверяет наличие документов и дает их оценку на предмет соответствия перечню документов, указанных в пункте 2.6 настоящего Регламента, определяет необходимость осуществления межведомственных запросов, о чем на заявлении делается соответствующая запись; в случае необходимости направления межведомственных запросов в исполнительные органы государственной власти (организации) Санкт-Петербурга о предоставлении необходимых сведений (документов), а также получение ответов на них (далее – межведомственный запрос) передает копию заявления с отметкой о необходимости подготовки межведомственных запросов специалисту местной администрации МО Правобережный, ответственному за подготовку и направление межведомственных запросов, а также получение ответов на них, в том числе с использованием единой системы межведомственного электронного взаимодействия; фиксирует факт приема документов, указанных в пункте 2.6 настоящего Регламента, в журнале регистрации; передает комплект документов заявителя для принятия решения специалисту местной администрации, ответственному за подготовку решения о предоставлении мер социальной поддержки.

Специалист местной администрации МО Правобережный, ответственный за прием заявления и документов, необходимых для предоставления государственной услуги, посредством Многофункционального центра: получает копии документов и реестр документов из Многофункционального центра:

а) в электронном виде (в составе пакетов электронных дел получателей государственной услуги);
б) на бумажных носителях (в случае необходимости обязательного представления оригиналов документов); проводит сверку реестра документов с представленными документами, определяет необходимость осуществления межведомственных запросов в исполнительные органы государственной власти Санкт-Петербурга, органы государственной власти (организации) субъектов Российской Федерации, других государств, о чем на заявлении делается соответствующая запись; проверяет наличие документов и дает их оценку на предмет соответствия перечню документов, указанных в пунктах 2.6 настоящего Регламента, определяет необходимость осуществления межведомственных запросов, о чем на заявлении делается соответствующая запись; в случае необходимости направления межведомственных запросов передает копию заявления с отметкой о необходимости подготовки межведомственных запросов специалисту местной администрации МО Правобережный, ответственному за подготовку и направление межведомственных запросов, а также получение ответов на них; фиксирует факт приема документов, указанных в пунктах 2.6 настоящего Регламента, в журнале регистрации; передает комплект документов заявителя для принятия решения специалисту местной администрации, ответственному за подготовку решения о предоставлении мер социальной поддержки.

3.2.4. Критериями принятия решения в рамках административной процедуры является: соответствие заявления и комплекта документов, предусмотренных настоящим Регламентом.

3.2.5. Результат административной процедуры: передача специалистом местной администрации МО Правобережный, ответственным за прием заявления и документов, необходимых для предоставления государственной услуги, заявления и комплекта документов специалисту местной администрации МО Правобережный, ответственному за подготовку межведомственных запросов, и специалисту местной администрации МО Правобережный, ответственному за разрешение разногласий между родителями по вопросам, касающимся воспитания и образования детей и подготовку ответа заявителю.

3.2.6. Способ фиксации результата выполнения административной процедуры: регистрация заявления и документов в журнале регистрации. Продолжительность административной процедуры не должна превышать 1 день.

3.3. Подготовка и направление межведомственных запросов о предоставлении документов, необходимых для предоставления государственной услуги, находящихся в распоряжении иных органов государственной власти и организаций, в том числе с использованием единой системы межведомственного электронного взаимодействия.

3.3.1. События (юридические факты), являющиеся основанием для начала административной процедуры: установление необходимости направления межведомственного запроса при приеме документов заявителя, получение копии заявления с соответствующей записью специалистом местной администрации МО Правобережный, ответственным за подготовку, направление межведомственных запросов и получение ответов на них, от специалиста местной администрации МО Правобережный ответственного за прием заявления и документов, необходимых для предоставления государственной услуги.

3.3.2. В рамках административной процедуры специалист местной администрации МО Правобережный, ответственный за подготовку, направление межведомственных запросов и получение ответов на них, осуществляет следующие административные действия: определяет состав документов (информации), подлежащих получению по межведомственным запросам, и органы (организации), в которые должны быть направлены межведомственные запросы; подготавливает проекты межведомственных запросов, в том числе в форме электронного документа; представляет проекты межведомственных запросов на подпись лицу, уполномоченному подписывать межведомственные запросы, в том числе с использованием электронной подписи; направляет межведомственные запросы в: КЗАГС; Комитет по образованию; получает ответы на межведомственные запросы; анализирует документы (информацию), полученные в рамках межведомственного взаимодействия (ответы на межведомственные запросы), на соответствие направленному межведомственному запросу; передает полученные документы (информацию), специалиступместной администрации МО Правобережный, ответственному за подготовку ответа о разрешении разногласий между родителями по вопросам, касающимся воспитания и образования детей.

Межведомственный запрос должен содержать следующие сведения: наименование органа (организации), направляющего межведомственный запрос; наименование органа (организации), в адрес которого направляется межведомственный запрос; наименование услуги, для предоставления которой необходимо представление документа и(или) информации, а также, если имеется, номер (идентификатор) такой услуги в реестре государственных услуг или реестре муниципальных услуг; указание на положения нормативного правового акта, которыми установлено представление документа и(или) информации, необходимых для предоставления услуги, и указание на реквизиты данного нормативного правового акта; сведения, необходимые для представления документа и(или) информации, установленные настоящему Регламенту; контактная информация для направления ответа на межведомственный запрос; дата направления межведомственного запроса и срок ожидаемого ответа на межведомственный запрос; фамилия, имя, отчество и должность лица, подготовившего и направившего межведомственный запрос, его подпись, в том числе электронная подпись, а также номер служебного телефона и(или) адрес электронной почты данного лица для связи.

Межведомственный запрос направляется: посредством региональной системы межведомственного электронного взаимодействия Санкт-Петербурга (далее – РСМЭВ); по электронной почте; иными способами, не противоречащими законодательству.

Датой направления межведомственного запроса считается дата регистрации исходящего запроса системой управления РСМЭВ, либо дата отправки документа с межведомственным запросом по электронной почте. В случае направления межведомственного запроса иными способами, предусмотренными законодательством, днем направления межведомственного запроса считается дата почтового отправления.

3.3.3. Продолжительность административной процедуры составляет один рабочий день (при условии использования единой системы межведомственного электронного взаимодействия и подключаемых к ней региональных систем межведомственного электронного взаимодействия).

В случае направления местной администрацией МО Правобережный межведомственных запросов в органы государственной власти (организации) субъектов Российской Федерации и иных государств, местные администрации муниципальных образований (в том числе иных субъектов Российской Федерации) и получения ответов на них срок предоставления государственной услуги может быть увеличен в соответствии с действующим законодательством.

При отсутствии использования единой системы межведомственного электронного взаимодействия и подключаемых к ней региональных систем межведомственного электронного взаимодействия подготовка, направление межведомственных запросов и получение ответов на них осуществляется в соответствии со статьей 7.1 Федерального закона от 27.07.2010 № 210-ФЗ «Об организации предоставления государственных и муниципальных услуг», а также Порядком межведомственного информационного взаимодействия при предоставлении государственных и муниципальных услуг исполнительными органами государственной власти Санкт-Петербурга и органами местного самоуправления в Санкт-Петербурге, а также услуг государственных учреждений, подведомственных исполнительным органам государственной власти Санкт-Петербурга, и других организаций, в которых размещается государственное задание (заказ), утвержденным постановлением Правительства Санкт-Петербурга от 23.12.2011 № 1753 (далее – Порядок).

Срок подготовки и направления ответа на межведомственный запрос в соответствии с Порядком не может превышать пяти рабочих дней после поступления межведомственного запроса.

3.3.4. Административная процедура осуществляется специалистом органа местного самоуправления, ответственным за подготовку, направление межведомственных запросов и получение ответов на них.

3.3.5. Критерием принятия решения в рамках административной процедуры является отсутствие в представленном заявителем комплекте документов, документов, указанных в пункте 2.6 настоящего Регламента.

3.3.6. Результатом административной процедуры является получение органами местной администрации МО Правобережный документов и информации, которые находятся в распоряжении иных исполнительных органов, федеральных органов исполнительной власти и органов государственных внебюджетных фондов, органов исполнительной власти субъектов Российской Федерации и органов местного самоуправления, подведомственных им организаций и иных организаций, и которые заявитель вправе представить, указанных в пункте 2.6 настоящего Регламента.

3.3.7. Способом фиксации результата выполнения административной процедуры является регистрация запроса и ответа на запрос в информационной системе местной администрации МО Правобережный.

3.4. Обмен служебной информацией между органами местного самоуправления Санкт-Петербурга;

3.4.1. События (юридические факты), являющиеся основанием для начала административной процедуры: поступление заявления и комплекта документов специалисту органа местного самоуправления Санкт-Петербурга, ответственному за разрешение разногласий между родителями по вопросам, касающимся воспитания и образования детей и подготовку ответа заявителю.

3.4.2. Ответственным за выполнение административной процедуры является: специалист местной администрации МО Правобережный, ответственный за разрешение разногласий между родителями по вопросам, касающимся воспитания и образования детей и подготовку ответа заявителю.

3.4.3. Содержание и продолжительность выполнения административной процедуры. Специалист местной администрации МО Правобережный, ответственный за разрешение разногласий между родителями по вопросам, касающимся воспитания и образования детей и подготовку ответа заявителю: устанавливает, имеется ли на территории местной администрации МО Правобережный место жительства или место пребывания у ребенка (детей), в отношении которого(ых) возникли разногласия между родителями по вопросам, касающимся его (их) воспитания и образования и осуществляет процедуру, указанную в пункте 3.4 настоящего Регламента; в случае если ребенок (дети) имеет место жительства или место пребывания на территории местной администрации МО Правобережный, в которое поступило заявление и документы, а фактически проживает(ют) на территории другого органа местного самоуправления Санкт-Петербурга: специалист готовит запрос в орган местного самоуправления Санкт-Петербурга на территории которого ребенок (дети) фактически проживает(ют) для проведении процедуры, указанной в пункте 3.4 настоящего Регламента; подписывает запрос; фиксирует факт отправки запроса и копий документов, указанных в пункте 2.6 настоящего Регламента, в журнале регистрации.

3.4.4. Критериями принятия решения в рамках административной процедуры является: установление факта наличия на территории местной администрации МО Правобережный у ребенка (детей) в отношении которого(ых) возникли разногласия между родителями по вопросам, касающимся его (их) воспитания и образования места жительства или места пребывания, а также место его (их) фактического проживания.

3.4.5. Результат административной процедуры: направление запроса в орган местного самоуправления на территории которого ребенок (дети) фактически проживает(ют).

3.4.6. Способ фиксации результата выполнения административной процедуры: регистрация запроса в журнале регистрации. Продолжительность административной процедуры не должна превышать 3 дня.

3.5. Проведение обследования условий жизни несовершеннолетнего гражданина, в отношении которого возникли разногласия между родителями по вопросам, касающимся его воспитания и образования проживания несовершеннолетнего и составление Акта обследования условий жизни несовершеннолетнего гражданина, в отношении которого возникли разногласия между родителями по вопросам, касающимся его воспитания и образования.

3.5.1. События (юридические факты), являющиеся основанием для начала административной процедуры: поступление заявления и комплекта документов специалисту местной администрации МО Правобережный, ответственному за разрешение разногласий между родителями по вопросам, касающимся воспитания и образования детей; поступление внутриведомственного запроса.

3.5.2. Ответственным за выполнение административной процедуры является: специалист местной администрации МО Правобережный, ответственный за разрешение разногласий между родителями по вопросам, касающимся воспитания и образования детей и подготовку ответа заявителю.

3.5.3. Содержание и продолжительность выполнения административной процедуры: Специалист местной администрации МО Правобережный, ответственный за разрешение разногласий между родителями по вопросам, касающимся воспитания и образования детей и подготовку ответа заявителю:

3.5.3.1. Выходит в адрес по месту жительства (нахождения) несовершеннолетнего(их) ребенка (детей) в отношении которого(ых) возникли разногласия по вопросам, касающимся воспитания и образования детей, в течение 14 дней со дня получения заявления и комплекта документов, для проведения обследования условий жизни ребенка;

3.5.3.2. Проводит обследование и выявляет: уровень обеспечения основных потребностей ребенка; состояние здоровья: общая визуальная оценка уровня физического развития и его соответствие возрасту ребенка, наличие заболеваний, особых потребностей в медицинском обслуживании, лекарственном обеспечении; наличие признаков физического и (или) психического насилия над ребенком; внешний вид: соблюдение норм личной гигиены ребенка, наличие, качество и состояние одежды и обуви, ее соответствие сезону, а также возрасту и полу ребенка и так далее; социальная адаптация: наличие навыков общения с окружающими, навыков самообслуживания в соответствии с возрастом и индивидуальными особенностями развития ребенка, адекватность поведения ребенка в различной обстановке и так далее; воспитание и образование: форма освоения образовательных программ, посещение образовательных учреждений, в том числе учреждений дополнительного образования детей; успехи и проблемы в освоении образовательных программ в соответствии с возрастом и индивидуальными особенностями развития ребенка; режим дня ребенка (режим сна, питания, их соответствие возрасту и индивидуальным особенностям), организация свободного времени и отдыха ребенка; наличие развивающей и обучающей среды; обеспечение безопасности: отсутствие доступа к опасным предметам в быту, медикаментам, электроприборам, газу и т.п., риск нанесения ребенку вреда как в домашних условиях, так и вне дома; удовлетворение эмоциональных потребностей ребенка; семейное окружение ребенка; состав семьи, кто фактически осуществляет уход и надзор за ребенком; наличие и место жительства близких родственников ребенка, степень участия родителей и других совместно проживающих лиц, родственников в воспитании и содержании ребенка; степень привязанности и отношения ребенка с родителями и членами семьи; отношения, сложившиеся между членами семьи, их характер; особенности общения с детьми, детей между собой; семейные ценности, традиции, семейная история, уклад жизни семьи, распределение ролей в семье, круг общения родителей; социальные связи ребенка и его семьи с соседями, знакомыми, контакты ребенка со сверстниками, педагогами, воспитателями; жилищно-бытовые и имущественные условия; жилищно-бытовые условия, в которых проживает ребенок: наличие и принадлежность жилого помещения, его общая и жилая площадь, количество комнат, благоустройство и санитарно-гигиеническое состояние; наличие у ребенка отдельного оборудованного места (комнаты, уголка) для сна, игр, занятий и так далее; структура доходов несовершеннолетнего: алименты, пенсии, пособия, стипендии, иные выплаты; достаточность доходов семьи для обеспечения основных потребностей ребенка (продукты питания, одежда и обувь, медицинское обслуживание, игрушки и игры, печатная и аудиовизуальная продукция, школьно-письменные и канцелярские принадлежности и так далее); наличие обстоятельств, нарушающие права и охраняемые законом интересы ребенка; в ходе обследования используются такие формы получения сведений, как беседа с ребенком, его родителями и другими членами семьи, опрос лиц, располагающих данными о взаимоотношениях родителей с ребенком, их поведении в быту, наблюдение, изучение документов, учебных и творческих работ ребенка и другие.

При проведении обследования обеспечивается конфиденциальность персональных данных граждан.

3.5.3.3. По результатам обследования составляется Акт обследования условий жизни несовершеннолетнего гражданина, в отношении которого возникли разногласия между родителями по вопросам, касающимся его воспитания и образования (далее – акт обследования) по форме согласно приложению № 5 к настоящему Регламенту, содержащий: оценку выявленных в ходе обследования обстоятельств, указанных в подпункте 3.5.3.2 настоящих Регламента; мнение родителя по разрешению разногласий по воспитанию и образованию ребенка (детей) в отношении которого(ых) возникли разногласия, в том числе согласие либо отказ о заключении соглашения, оформленного в установленном законом порядке, о разрешении разногласий по воспитанию и образованию детей; мнение ребенка старше 10 лет, в отношении которого возникли разногласия по вопросам, касающимся его воспитания и образования; выводы уполномоченного специалиста о разрешении либо о невозможности разрешения разногласий по вопросам, касающимся воспитания и образования детей; разъяснения законодательства Российской Федерации (статьи 65 Семейного кодекса Российской Федерации и право решения возникших разногласий в суде).

Акт обследования оформляется в течение 3 дней со дня проведения обследования, подписывается проводившим обследование уполномоченным специалистом и утверждается главой местной администрации местной администрацией МО Правобережный в течение 2 дней после оформления Акта обследования. Акт обследования составляется в трех экземплярах, один из которых храниться в органе местного самоуправления, второй экземпляр прилагается к ответу заявителю, третий экземпляр направляется (вручается) другому родителю.

В случае проведения обследования условий жизни несовершеннолетнего гражданина, в отношении которого возникли разногласия между родителями по вопросам, касающимся его воспитания и образования по месту фактического проживания несовершеннолетнего, Акт обследования составляется в 4 экземплярах. Один из которых, храниться в местной администрации МО Правобережный, проводившего обследование условий жизни несовершеннолетнего, три экземпляра Акта обследования в течение 2 дней направляются в орган местного самоуправления Санкт-Петербурга, направившего запрос. Акт обследования направляется по электронной почте или факсимильной связью (с досылом подлинных документов почтовой связью).

3.5.4. Критериями принятия решения в рамках административной процедуры является: получение заявления и комплекта документов, указанных в пункте 2.6 настоящего Регламента либо запроса.

3.5.5. Результат административной процедуры: Акт обследования условий жизни несовершеннолетнего(их), содержащий: мнение родителя с которым возникли разногласия у другого родителя, согласие либо отказ о заключении соглашения, оформленного в установленном законом порядке, о разрешении разногласий по воспитанию и образованию детей, мнения ребенка старше 10 лет, в отношении которого возникли разногласия по воспитанию и образованию.

3.5.6. Способ фиксации результата выполнения административной процедуры: регистрация Акта обследования в журнале регистрации. Продолжительность административной процедуры не должна превышать 21 день.

3.6. Подготовка ответа (письма) о разрешении разногласий либо о невозможности разрешения разногласий между родителями по вопросам, касающимся воспитания и образования детей.

3.6.1. События (юридические факты), являющиеся основанием для начала административной процедуры: Акт обследования условий жизни несовершеннолетнего(их), содержащий: мнение родителя с которым возникли разногласия у другого родителя, согласие либо отказ о заключении соглашения, оформленного в установленном законом порядке, о разрешении разногласий по воспитанию и образованию детей, мнения ребенка старше 10 лет, в отношении которого возникли разногласия по воспитанию и образованию.

3.6.2. Ответственными за выполнение административной процедуры являются: Специалист местной администрации МО Правобережный, ответственный за разрешение разногласий между родителями по вопросам, касающимся воспитания и образования детей и подготовку ответа заявителю; начальник отдела опеки и попечительства; глава местной администрации МО Правобережный.

3.6.3. Содержание и продолжительность выполнения административной процедуры; Специалист местной администрации МО Правобережный, ответственный за разрешение разногласий между родителями по вопросам, касающимся воспитания и образования детей и подготовку ответа заявителю: готовит проект ответа (письма) о разрешении разногласий либо о невозможности разрешения разногласий; направляет проект ответа (письма), согласованного с начальником отдела опеки и попечительства на подписание главе местной администрации МО Правобережный, глава местной администрации МО Правобережный: изучает проект ответа (письма); в случае одобрения – подписывает проект ответа (письма); в случае несогласия – излагает замечания и возвращает указанный проект на доработку и исправление лицу, ответственному за подготовку ответа.

3.6.4. Критериями принятия решения в рамках административной процедуры является: наличие акта обследования и выводов, содержащихся в акте обследования.

3.6.5. Результат административной процедуры: передача ответа (письма) и 2-х экземпляров Акта обследования (как приложение к ответу (письму) специалистом местной администрации МО Правобережный, ответственным за разрешение разногласий между родителями по вопросам, касающимся воспитания и образования детей и подготовку ответа заявителю, специалисту, ответственному за регистрацию и направление (вручение) ответа (письма) заявителю и 1-го экземпляра Акта обследования другому родителю.

3.6.6. Способ фиксации результата выполнения административной процедуры: подписанный главой местной администрации МО Правобережный ответ (письмо) о разрешении разногласий либо о невозможности разрешения разногласий по вопросам, касающимся воспитания и образования детей. Продолжительность административной процедуры не должна превышать 3 дня.

3.7. Регистрация ответа (письма) о разрешении разногласий либо о невозможности разрешения разногласий по вопросам, касающимся воспитания и образования детей и направление (вручение) заявителю.

3.7.1. События (юридические факты), являющиеся основанием для начала административной процедуры: получение ответа (письма) и Акта обследования (как приложение к ответу (письму) специалистом местной администрации МО Правобережный, ответственным за регистрацию и направление (вручение) ответа (письма) заявителю и 1-го экземпляра Акта обследования другому родителю.

3.7.2. Ответственным за выполнение административной процедуры является: специалист органа местного самоуправления, ответственный за направление (вручение) ответа (письма) и Акта обследования заявителю, а также Акта обследования другому родителю.

3.7.3. Содержание и продолжительность выполнения административной процедуры: специалист органа местной администрации МО Правобережный регистрирует ответ (письмо) заявителю, с приложением 1 экземпляра Акта обследования; направляет соответствующий ответ (письмо) в адрес заявителя с приложением Акта обследования путем направления ответа (письма) посредствам почтовой связи или в электронной форме; вручает соответствующий ответ (письмо) Акта обследования лично заявителю; направляет (вручает) другому родителю Акт обследования.

3.7.4. Критериями принятия решения в рамках административной процедуры является: подготовленный ответ (письмо) о разрешение разногласий либо невозможность разрешения разногласий по вопросам, касающимся воспитания и образования детей.

3.7.5. Результат административной процедуры: направление (вручение) ответа (письма) о разрешение разногласий либо невозможность разрешения разногласий по вопросам, касающимся воспитания и образования детей.

3.7.6. Способ фиксации результата выполнения административной процедуры: регистрация ответа (письма) в журнале регистрации. Продолжительность административной процедуры не должна превышать 2 дня.

4. Формы контроля за исполнением Регламента

4.1. Текущий контроль за соблюдением последовательности действий, определенных административными процедурами по предоставлению государственной услуги, осуществляется глава местной администрации МО Правобережный, согласно приложению № 2.

4.2. Глава местной администрации МО Правобережный осуществляет контроль за: надлежащим исполнением настоящего Регламента муниципальным служащим местной администрации МО Правобережный непосредственно предоставляющим государственную услугу; обеспечением сохранности принятых от заявителя документов и соблюдением муниципальными служащими особенностей по сбору и обработке персональных данных заявителя.

4.3. Глава местной администрации МО Правобережный и муниципальные служащие органа местного самоуправления Санкт-Петербурга, непосредственно предоставляющие государственную услугу, несут персональную ответственность за соблюдение сроков и порядка приема документов, соответствие результатов рассмотрения документов требованиям законодательства, принятию мер по проверке представленных документов, соблюдение сроков и порядка предоставления государственной услуги, за соблюдение сроков и порядка выдачи документов. Персональная ответственность главы местной администрации МО Правобережный и муниципальных служащих закрепляется в должностных регламентах в соответствии с требованиями законодательства. В частности, глава местной администрации МО Правобережный и муниципальные служащие несут ответственность за: требование у заявителей документов или платы, не предусмотренных Регламентом; отказ в приеме документов по основаниям, не предусмотренным Регламентом; нарушение сроков регистрации запросов заявителя о предоставлении государственной услуги; нарушение срока предоставления государственной услуги; направление необоснованных межведомственных запросов; направление необоснованных внутриведомственных запросов; нарушение сроков подготовки внутриведомственных запросов и ответов на внутриведомственные запросы; необоснованное непредставление информации на внутриведомственные запросы.

4.4. В рамках предоставления государственной услуги осуществляются плановые и внеплановые проверки полноты и качества предоставления государственной услуги.

Глава местной администрации МО Правобережный, один раз в полгода осуществляют выборочные проверки дел заявителей на предмет правильности принятия муниципальными служащими, непосредственно предоставляющих государственную услугу, а также внеплановые проверки в случае поступления жалоб (претензий) граждан в рамках досудебного обжалования.

5. Досудебный (внесудебный) порядок обжалования решений и действий бездействия) местной администрацией МО Правобережный при предоставлении государственной услуги, а также должностных лиц и муниципальных служащих органа местной администрации МО Правобережный.

5.1. Заявители имеют право на досудебное (внесудебное) обжалование решений и действий (бездействия), принятых (осуществляемых) местной администрацией МО Правобережный, в ходе предоставления государственной услуги. Досудебный (внесудебный) порядок обжалования не исключает возможность обжалования решений и действий (бездействия), принятых (осуществляемых) в ходе предоставления государственной услуги, в судебном порядке. Досудебный (внесудебный) порядок обжалования не является для заявителя обязательным.

5.2. Предметом досудебного (внесудебного) обжалования являются:

5.2.1. Нарушение срока регистрации запроса заявителя о предоставлении государственной услуги;

5.2.2. Нарушение срока предоставления государственной услуги;

5.2.3. Требование у заявителя документов, не предусмотренных нормативными правовыми актами Российской Федерации, нормативными правовыми актами субъектов Российской Федерации, муниципальными правовыми актами для предоставления государственной услуги;

5.2.4. Отказ в приеме документов, предоставление которых предусмотрено нормативными правовыми актами Российской Федерации, нормативными правовыми актами субъектов Российской Федерации, муниципальными правовыми актами для предоставления государственной услуги у заявителя;

5.2.5. Отказ в предоставлении государственной услуги, если основания отказа не предусмотрены федеральными законами и принятыми в соответствии с ними иными нормативными правовыми актами Российской Федерации, нормативными правовыми актами Санкт-Петербурга;

5.2.6. Затребование с заявителя при предоставлении государственной услуги платы, не предусмотренной нормативными правовыми актами Российской Федерации, нормативными правовыми актами Санкт-Петербурга;

5.2.7. Отказ органа местного самоуправления, муниципального служащего органа местного самоуправления в исправлении допущенных опечаток и ошибок в выданных в результате предоставления государственной услуги документах, либо нарушение установленного срока таких исправлений;

5.3. Общие требования к порядку подачи и рассмотрения жалобы.

5.3.1. Жалоба подается в письменной форме на бумажном носителе, в электронной форме в местную администрацию МО Правобережный. Жалобы на решения, принятые руководителем местной администрации МО Правобережный, подаются в Правительство Санкт-Петербурга.

5.3.2. Жалоба может быть направлена по почте, через многофункциональный центр, с использованием информационно-телекоммуникационной сети «Интернет», официального сайта органа местного самоуправления Санкт-Петербурга, единого портала государственных и муниципальных услуг либо регионального портала государственных и муниципальных услуг, а также может быть принята при личном приеме заявителя.

5.3.3. Заявитель имеет право на получение информации и документов, необходимых для обоснования и рассмотрения жалобы (претензии). Местная администрация МО Правобережный, его должностные лица, муниципальные служащие местной администрации МО Правобережный обязаны предоставить заявителю возможность ознакомления с документами и материалами, непосредственно затрагивающими его права и свободы, если не имеется установленных федеральным законодательством ограничений на информацию, содержащуюся в этих документах, материалах. При этом документы, ранее поданные заявителями в местную администрацию, выдаются по их просьбе в виде выписок или копий.

5.3.4. Жалоба должна содержать: наименование органа местной администрации МО Правобережный, должностного лица местной администрации МО Правобережный, либо муниципального служащего местной администрации МО Правобережный, решения и действия (бездействие) которых обжалуются; фамилию, имя, отчество (последнее – при наличии), сведения о месте жительства заявителя – физического лица либо наименование, сведения о месте нахождения заявителя – юридического лица, а также номер (номера) контактного телефона, адрес (адреса) электронной почты (при наличии) и почтовый адрес, по которым должен быть направлен ответ заявителю; сведения об обжалуемых решениях и действиях (бездействии)местной администрации МО Правобережный, должностного лица местной администрации МО Правобережный либо муниципального служащего местной администрации МО Правобережный; доводы, на основании которых заявитель не согласен с решением и действием (бездействием)местной администрации МО Правобережный, должностного лица

---

1 В качестве документа, удостоверяющего личность, предъявляются: паспорт гражданина Российской Федерации; паспорт гражданина СССР, вкладыш в паспорт гражданина СССР, подтверждающий наличие гражданства Российской Федерации; иные документы, удостоверяющие личность гражданина, предусмотренные указами Президента Российской Федерации от 14.11.2002 № 1325 «Об утверждении Положения о порядке рассмотрения вопросов гражданства Российской Федерации» и от 13.04.2011 № 444 «О дополнительных мерах по обеспечению прав и защиты интересов несовершеннолетних граждан».

2 В качестве документа, удостоверяющего личность, предъявляются: паспорт гражданина Российской Федерации; паспорт гражданина СССР, вкладыш в паспорт гражданина СССР, подтверждающий наличие гражданства Российской Федерации; иные документы, удостоверяющие личность гражданина, предусмотренные указами Президента Российской Федерации от 21.12.1996 № 1752 «Об основных документах, удостоверяющих личность гражданина Российской Федерации за пределами Российской Федерации», от 14.11.2002 № 1325 «Об утверждении Положения о порядке рассмотрения вопросов гражданства Российской Федерации» и от 13.04.2011 № 444 «О дополнительных мерах по обеспечению прав и защиты интересов несовершеннолетних граждан Российской Федерации».

3 В соответствии с пунктом 2 части 1 статьи 7 и частью 6 статьи 7 Федерального закона от 27.07. 2010 № 210-ФЗ «Об организации предоставления государственных и муниципальных услуг» заявитель вправе представить указанные документы в форме документа на бумажном носителе или в форме электронного документа по собственной инициативе. Направление администрацией района межведомственных запросов и получение ответов на них в электронной форме с использованием единой системы межведомственного электронного взаимодействия возможно с момента подключения к указанной системе региональных систем межведомственного электронного взаимодействия субъектов Российской Федерации.

местной администрации МО Правобережный, либо муниципального служащего местной администрации МО правобережный. Заявителем могут быть представлены документы (при наличии), подтверждающие доводы заявителя, либо их копии.

5.3.5. Жалоба, поступившая в местную администрацию МО Правобережный, подлежит рассмотрению в следующие сроки: в течение пятнадцати рабочих дней со дня регистрации жалобы; в течение пяти рабочих дней со дня регистрации жалобы в случае обжалования отказа местной администрации МО Правобережный, должностного лица местной администрации МО Правобережный или муниципального служащего местной администрации МО Правобережный в приеме документов у заявителя либо в исправлении допущенных опечаток и ошибок или в случае обжалования нарушения установленного срока таких исправлений; в иные сроки в случаях, установленных Правительством Российской Федерации.

5.3.6. По результатам рассмотрения жалобы местная администрация МО Правобережный принимает одно из следующих решений: удовлетворяет жалобу, в том числе в форме отмены принятого решения, исправления допущенных местной администрацией МО Правобережный опечаток и ошибок в выданных в результате предоставления государственной услуги документах, возврата заявителю денежных средств, взимание которых не предусмотрено нормативными правовыми актами Российской Федерации, нормативными правовыми актами субъектов Российской Федерации, а также в иных формах; отказывает в удовлетворении жалобы.

5.3.7. Не позднее дня, следующего за днем принятия решения, заявителю в письменной форме и по желанию заявителя в электронной форме направляется мотивированный ответ о результатах рассмотрения жалобы.

5.3.8. При рассмотрении обращения государственным органом, местной администрацией МО Правобережный или должностным лицом гражданин имеет право: знакомиться с документами и материалами, касающимися рассмотрения жалобы, если это не затрагивает права, свободы и законные интересы других лиц и если в указанных документах и материалах не содержатся сведения, составляющие государственную или иную охраняемую федеральным законом тайну; получать письменный ответ по существу поставленных в жалобе вопросов, уведомление о переадресации письменного обращения в государственный орган, орган местного самоуправления или должностному лицу, в компетенцию которых входит решение поставленных в обращении вопросов; обращаться с жалобой на принятое по обращению решение или на действие (бездействие) в связи с рассмотрением обращения в административном и (или) судебном порядке в соответствии с законодательством Российской Федерации; представлять дополнительные документы и материалы либо обращаться с просьбой об их истребовании, в том числе в электронной форме; обращаться с заявлением о прекращении рассмотрения жалобы.

5.3.9. В случае установления в ходе или по результатам рассмотрения жалобы признаков состава административного правонарушения или преступления, должностное лицо, наделенное полномочиями по рассмотрению жалоб, незамедлительно направляет имеющиеся материалы в органы прокуратуры.

5.3.10. Исполнительные органы государственной власти Санкт-Петербурга и должностные лица, которым может быть адресована жалоба (претензия) заявителя в досудебном (внесудебном) порядке.

В случае, если предметом жалобы (претензии) заявителя являются действия сотрудника подразделения Многофункционального центра, жалоба (претензия) направляется в адрес Администрации Губернатора Санкт-Петербурга: 191060, Смольный, Администрация Губернатора Санкт-Петербурга; E-mail: ukogl@gov.spb.ru; Телефон: 576-70-42.

В случае, если предметом жалобы (претензии) заявителя являются действия оператора Портала, жалоба (претензия) направляется в адрес Комитета по информатизации и связи: 191060, Смольный, Комитет по информатизации и связи; E-mail: kis@gov.spb.ru; Телефон:576-71-23.

В случае, если предметом жалобы (претензии) заявителя являются действия муниципальных служащих местной администрации МО Правобережный, предоставляющего государственную услугу, жалоба (претензия) может быть направлена в адрес Комитета по социальной политике Санкт-Петербурга: 190000, Санкт-Петербург, пер. Антоненко, д. 6, тел. (812) 576-24-61, факс (812) 576-24-60, адрес электронной почты: ksp@gov.spb.ru.

Вице-губернатор Санкт-Петербурга, курирующий соответствующую отрасль: 191060, Смольный, Санкт-Петербург, тел. (812) 576-44-80, факс (812) 576-7955.

VI. Приложения.

Приложение № 1. Блок-схема предоставления государственной услуги по разрешению органом опеки и попечительства разногласий между родителями по вопросам, касающимся воспитания и образования детей.

Приложение № 2. Перечни информации, указанной в пункте 1.3.;

Приложение № 3. Адреса подразделений МФЦ;

Приложение № 4. Образец заявления;

Приложение № 5. Образец Акта обследования условий жизни несовершеннолетнего гражданина, в отношении которого возникли разногласия между родителями по вопросам, касающимся его воспитания и образования.

Приложение № 1 к регламенту

БЛОК-СХЕМА

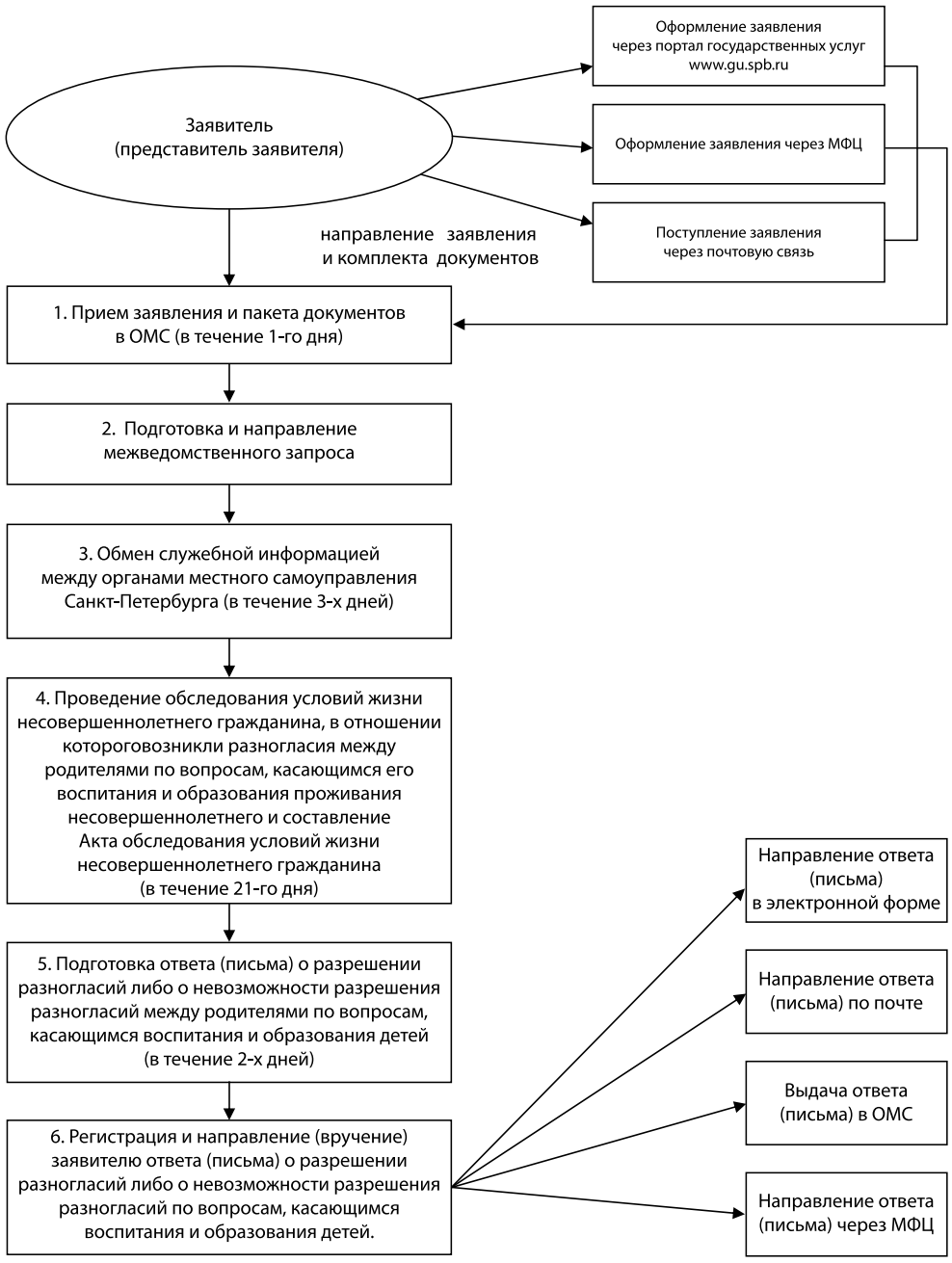

ПРИЛОЖЕНИЕ № 2 к регламенту

№ /п	Полное наименование органа местного самоуправления	Адрес (с указанием почтового индекса)	Контактные телефоны, ф.: (с указанием кода города)	Адрес электронной почты	Адрес сайта	Контактный телефон/ф.:/e-mail глав местных администрации муниципальных образований	Регламент приема граждан главами местных администрации муниципальных образо ваний	телефоны/ф.:/ e-mail ответственных специалистов	Регламент приема граждан ответственными специалистами
1	Местная администрация муниципального образования муниципальный округ Коломна	Санкт-Петербург, наб. канала Крюкова, д.11 190068	(812) 714-09-83, ф.: (812) 714-08-43	mokolomna@inbox.ru	www.kolomna-spb.ru	(812) 714-08-43	нет	(812) 714-08-43	Вторник 15.00-17.00 пятница 11.00-13.00
2	Администрация муниципального образования Сенной округ	Санкт-Петербург, наб. р. Фонтанка, д. 89, 190031	(812) 310-16-96 ф.: (812) 310-29-22	msmoso@mail.wplus.net	www.sennoi-okrug.spb.ru	(812) 310-44-00	второй и четвертый четверг 17.00- 19.00	(812) 310-29-22	Вторник 15.00-18.00 Четверг 10.00-13.00
3	Местная администрация Муниципального образования муниципальный округ Адмиралтейский округ	Санкт-Петербург, ул. Декабристов, д.18, 190000	(812) 314-96-60 (812) 312-31-83	admiralokrug@mail.ru	нет	(812) 314-96-60 ф.: (812) 312-31-83	ежедневно в часы работы администрации	(812) 571-66-01, ул. Почтамтская, д.11	Вторник 14.00-17.00 Четверг 10.00-13.00
4	Местная администрация муниципального образования муниципальный округ Семеновский	Санкт-Петербург, Большой Казачий пер., д .5-7, 191180	ф.: (812) 316-26-30	mo4@mailsp.ru	www.sankt-peterburg.info/mo4	(812) 764-96-89 ф.: (812) 764-89-53	Ежедневно 9.00-17.00 пятница 9.00-16.00	(812) 764-89-53 т/ф.: (812) 764-89-53	Вторник 15.00-17.00 Четверг 10.00-13.00
5	Местная администрация муниципального образования муниципальный округ Измайловское	Санкт-Петербург, Егорова ул., д. 18, 190005	(812) 316-35-81 (812) 316-62-57 ф.: 317-82-70 т/ф.: 575-08-95	mc5@frinet.org	mc5/frinet.org	(812) 575-08-95 (812) 317-80-92 т/ф.: (812) 316-53-69	ежедневно 9.00-18.00	(812) 495-39-64	Вторник 15.00-18.00 Четверг 10.00-13.00
6	Местная администрация муниципального образования муниципальный округ Екатерингофский	Санкт-Петербург, Нарвский пр., д. 16,190020	(812) 252-40-03 ф.: (812) 147-20-08	mo6@list.ru	www.mo-6.spb.ru	(812) 746-67-36 (812) 746-60-55	Понедельник, среда, пятница 16.00-18.00	ф.: 786-84-57, 786-88-91	Вторник 15.00-18.00 Четверг 17.00-19.00
7	Местная администрация муниципального образования муниципальный округ №7	Санкт-Петербург, 12 линия, В.О., д.7, 199178	(812) 321-20-46 ф.: (812) 321-14-00	mcmo7@yandex.ru	www.mo7spb.ru	(812) 321-14-01 (812) 321-20-46 (812) 321-14-00	Ежедневно 10.00-17.00	(812) 320-73-60	Понедельник Четверг 14.00-17.00
8	Местная администрация муниципального образования муниципальный округ Васильевский	Санкт-Петербург, 4 линия, В.О., д.45, 199004	ф.: (812) 328-58-31 (812) 323-32-34 (812) 323-32-61	msmo8@mail.ru	www.omsu.spb.ru	(812) 328-58-31	Вторник, четверг 11.00-13.00	(812) 323-32-34	Вторник 16.00-18.00 Четверг 10.00-13.00
9	Местная администрация муниципального образования Гавань	Санкт-Петербург, Шевченко ул., д. 29,199406	(812) 355-70-34 ф.: (812) 355-54-19	gavan@mail.ipnet.ru	www.omsu.spb.ru	(812) 355-70-34 ф.: (812) 355-54-19	Понедельник 11.00-13.00 Четверг 17.00-19.00	(812) 355-74-43, (812)355-70-34	Понедельник, четверг 14.00-17.30
10	Местная администрация муниципального образования муниципальный округ Округ Морской	Санкт-Петербург, Кораблестроителей ул., д.21, к.1, литер. Д, 199226	(812) 356-65-03 ф.: (812) 356-55-22 (812) 356-38-60	brams10@mail.ru	www.mo-morsk-10.spb.ru	(812) 356-55-22 (812) 356-68-46 ф.: (812) 356-38-60	Вторник 11.00-13.00	(812)356-65-03 т/ф.: 356-13-13	Понедельник 15.00-18.00 Пятница 10.00-13.00
11	Местная администрация муниципального образования муниципальный округ Остров Декабристов	Санкт-Петербург, Кораблестроителей ул., д.35, к.5, 199397	ф.:(812) 351-19-15 (812) 351-19-14 (812) 351-19-13	vestnik_mo11@mail.ru	www. sankt-peterburg.info/mo11/	(812) 351-19-15	Вторник, среда, четверг, 10.00-18.00	(812) 351-19-15	Понедельник 14.00- 17.30 четверг 10.00- 12.30
12	Местная администрация муниципального образования муниципальный округ Сампсониевское	Санкт-Петербург, Б. Сампсониевский пр., д.86, 194100	ф.: (812) 596-32-78 (812) 596-33-02	mo12@frinet.org	www.mo12.sp.ru	ф.: (812) 596-32-78 (812) 596-33-02	Вторник 15.00-18.00 Четверг 10.00- 13.00 (по записи)	(812) 596-32-73 ф.: (812) 596-32-78	Вторник 15.00-18.00 Четверг 10.00-13.00
13	Местная администрация муниципального образования муниципальный округ Светлановское	Санкт-Петербург, Тореза пр., д.35, к.2, 194223	(812) 552-65-38	mo.svetlanovskoe@yandex.ru	www. svetlanovskoe.spb.ru	(812) 550-20-06 ф.: (812) 552-65-38	Вторник 16.00-18.00	(812) 550-26-24	Вторник 15.00-18.00 Четверг 10.00-13.00
14	Местная администрация муниципального образования муниципальный округ Сосновское	Санкт-Петербург, Есенина ул., д.7, 194291	ф.: (812) 594-25-88 (812) 511-65-05	sosnowskoe@mail..ru	www. sankt-peterburg.info/ mososnowskoe	(812) 296-34-67	ежедневно	(812) 296-34-67	Вторник 15.00- 18.00 Четверг 10.00-13.00
15	Местная администрация муниципального образования муниципальный округ №15	Санкт-Петербург, Сиреневый б-р, д. 18, лит А, 194352	ф.: (812) 516-63-77	mo15@newalink.net	www.mo15.spb.ru	(812) 516-63-77	Вторник 15.00-19.00	(812) 516-63-77 600-22-83	Среда 14.00-17.00 Пятница 10.00- 14.00
16	Местная администрация муниципального образования муниципальный округ Парнас	Санкт-Петербург, Энгельса пр., д.131, к.1, 194295	(812) 599-16-98 (812) 296-24-98	moparnas@mail.ru		(812) 599-16-98 (812) 598-14-02	вторник 15.00- 18.00 четверг 10.00-13.00	(812)296-10-95 ф.: 598-14-02	Вторник 15.00- 18.00 Четверг 10.00-13.00
17	Местная администрация муниципального образования муниципальный округ Шувалово-Озерки	Санкт-Петербург, Луначарского пр., д.5, 194356	(812) 510-81-95 ф.: (812) 510-85-37 ф.: (812) 510-86-81	moozerki@ homelink.ru	www.mo-shuvalovo-ozerki.spb.ru	(812) 510-81-95 ф.: (812) 510-86-81	Ежедневно 11.00-17.00 Обед 13.00-14.00	(812) 510-81-95	Понедельник 10.00-13.00 Вторник 15.00-18.00
18	Местная администрация муниципального образования п. Парголово	Санкт-Петербург, Ломоносова ул., д.17, п. Парголово, 194362	(812) 513-84-48 (812) 594-87-28 ф.: (812) 594-87-28	mopargolovo@ mailsp.ru	www. sankt-peterburg.info/ mopargolovo	(812) 594-90-93	Понедельник, вторник, четверг, 10.00-17.00	(812) 594-88-90	Вторник 14.00-17.00 Четверг 10.00-13.00
19	Местная администрация муниципального образования п.Левашово	Санкт-Петербург Железнодорожная ул., д.46 п.Левашово, 194361	(812) 594-96-24 ф.: (812) 594-92-86 Татьяна Юрьевна	molevashovo@ mailsp.ru	www. sankt-peterburg.info/ molewachowo	(812) 594-91-93	Ежедневно	594-96-70	Вторник 15.00-18.00 Пятница 10.00-13.00
20	Местная администрация муниципального образования муниципальный округ Гражданка	Санкт-Петербург Науки пр., д.41, 195256	(812) 535-35-61, т/ф.: (812) 535-42-09 ф.: (812) 535-36-26	ms.18@rambler.ru sovet@ grajdanka.spb.ru	www. grajdanka.spb.ru	(812) 535-35-61 ф.: (812) 535-36-26	Вторая и четвертая среда 16.00-18.00	(812) 535-35-61 (812) 535-42-09	Понедельник 16.00-18.00
21	Местная администрация муниципального образования муниципальный округ Академическое	Санкт-Петербург, Гражданский пр., д.84, Литер А, 195257	ф.: (812) 555-26-59 (812) 555-44-68	momoa@list.ru	www.omsu.spb.ru	(812) 555-26-59	нет	т/ф.: (812) 555-26-59	Понедельник 14.00-18.00
22	Местная администрация муниципального образования муниципальный округ Финляндский округ	Санкт-Петербург, Металлистов пр., Литер А д.93, 195221	т/ф Беликов и опека автомат 544-58-41	mo20fo@yandex.ru	www.finokruq.spb.ru	(812) 545-00-21 ф.: (812) 291-23-39		ф.: (812) 544-58-43 545-00-21	Понедельник 10.00-12.00 Вторник 14.00-17.30
23	Местная администрация муниципального образования муниципальный округ №21	Санкт-Петербург, Лужская ул., д. 10, 195265	(812) 532-35-62 ф.: (812) 531-38-58	okrug21@mail.ru	www.okruq21.hnet.spb.ru	(812) 531-38-58	Вторник 16.00-18.00	(812) 531-38-58	Среда 15.00-18.00
24	Местная администрация муниципального образования муниципальный округ Пискаревка	Санкт-Петербург, Пискаревский пр., д.52, 195067	(812) 298-33-90 (812) 298-38-55	info@mopiskarevka.spb.ru	www.mo- piskarevka.spb.ru	(812) 298-33-90	ежедневно	(812) 298-38-55 Opeka_piskarevka@mail.ru	Понедельник 10.00-12.00 Четверг 15.00-17.00
25	Местная администрация муниципального образования муниципальный округ Северный	Санкт-Петербург, Луначарского пр., д.80, к.1, 195274	(812) 559-16-76 (812) 558-56-05 (812) 559-76-89 (812) 558-16-79	mo_nord_spb@mail.ru	www.omsu.spb.ru	(812) 558-56-05	ежедневно	(812) 558-56-05	Понедельник 10.00-13.00 Среда 14.00- 18.00
26	Местная администрация муниципального образования муниципальный округ Прометей	Санкт-Петербург, Тимуровская ул., д.8, корпус 1 195276	(812) 558-68-11 ф.: (812) 590-98-01	office@mo24-prometey.ru	http://www. mo24-prometey.ru/	(812) 558-68-11	Понедельник 15.00-16.00	(812) 591-51-93	Понедельник 10.00-13.00 четверг 14.00-17.00
27	Местная администрация муниципального образования муниципальный округ Княжево	Санкт-Петербург, Ленинский пр., д.119, к.1, 198207	ф.: (812) 377-21-37 (812) 377-15-17	momo-25@yandex.ru	www.omsu.spb.ru	(812) 377-15-17	ежедневно	(812) 377-21-37 377-15-17	Вторник 15.00-19.30 Пятница 11.00-13.00
28	Местная администрация муниципального образования муниципальный округ Ульянка	Санкт-Петербург, Генерала Симонява ул. д.9,198261	(812) 759-15-15 ф.: (812) 750-43-20	info@ulyanka.spb.ru mo-26@yandex.ru	www.mo- ulyanka.spb.ru	т/ф.: (812) 759-15-15 (812) 750-43-20	Первый и третий четверг 16.00-18.00	(812)759-69-71	Понедельник 10.00-13.00 15.00-17.00
29	Местная администрация муниципального образования муниципальный округ Дачное	Санкт-Петербург, Ветеранов пр., д.69, 198255	(812)752-94-19 ф.: (812) 752-92-83	mo_dachnoe27@mail.ru	нет	т/ф.: (812) 752-94-19 (812) 752-92-83	Вторник 10.30-12.30 Четверг 16.00-18.00	т/ф.: (812) 752-33-00	Понедельник 14.30-17.30 четверг 10.00-12.30
30	Местная администрация муниципального образования муниципальный округ Автово	Санкт-Петербург, Краснопутиловская ул., д.27,198152	ф.: (812) 785-00-47 (812) 784-95-24	avtovo.spb.@mail.ru	нет	(812) 785-00-47	Понедельник 11.00-14.00 Пятница 14.00-17.00	(812) 785-00-47, (812) 785-36-48	Вторник 15.00-18.00 Пятница 10.00-12.00
31	Местная администрация муниципального образования Нарвский округ	Санкт-Петербург, Оборонная ул., д.18, 198099	ф.: (812) 786-77-66 ф.: (812) 252-77-33	narvokruq@mail.wplas.net	www.narvskiy-okruq.spb.ru	(812) 786-77-66 ф.: (812) 252-77-33	нет	(812) 785-20-02 Санкт-Петербург, ул. Баррикадная, д.36	Понедельник 15.00-18.00 пятница 11.00-13.00
32	Местная администрация муниципального образования Красненькая речка	Санкт-Петербург, Маршала Жукова ул., д.20, 198302	ф.: (812) 757-27-83 (812) 757-91-11	ma.redriver@mail.ru	нет	(812) 757-27-83 (812) 757-91-11	Вторник 16.00-18.00	(812) 757-27-83	Понедельник 10.00-16.00 четверг 14.00-17.00
33	Местная администрация муниципального образования муниципальный округ Морские ворота	Санкт-Петербург, Канонерский остров, д.8а, 198184	(812) 746-90-45 ф.: (812) 746-90-32	momv@ mailsp.ru	www. sankt-peterburg.info/momv	(812) 746-90-45 ф.: (812) 746-90-32	Вторник 14.00-17.00	(812) 746-90-32	Четверг 16.00-18.00
34	Местная администрация муниципального образования поселок Петро-Славянка	Санкт-Петербург, Труда ул., д.1, п. Петро-Славянка, 196642	(812) 716-93-04 ф.: (812) 462-13-04	mops@mailsp.ru	www. sankt-peterburg.info/mops	(812) 462-13-04	Второй и четвертый вторник 9.00.-12.00	(812) 462-13-04	Ежедневно 9.00-18.00
35	Местная администрация муниципального образования поселок Понтонный	Санкт-Петербург, А.Товпенко ул., д. 10, п. Понтонный, 196643	(812) 462-40-40 (812) 462-40-39	sovet_pont@mail.lanck.net	www.omsu.spb.ru	(812) 462-44-27	ежедневно	(812)462-40-40	Вторник 9.00-18.00 Четверг 9.00-18.00
36	Местная администрация внутригородского муниципального образования Санкт-Петербурга поселок Сапёрный	Санкт-Петербург Дорожная ул. д.2 п. Сапёрный, 196644	(812) 462-16-31 ф.: (812) 462-16-32	sapern@spb.lanck.net	www.ip. lanck.net/ sapern	(812) 462-16-32	ежедневно	(812) 462-18-00	ежедневно
37	Местная администрация муниципального образования поселок Усть-Ижора	Санкт-Петербург, Шлиссельбурское ш, д.219, п.Усть-Ижора, 196645	(812) 462-33-96 ф.: (812) 462-41-53	ust-izora.mamo@mail.ru	www.omsu.spb.ru	(812) 462-44-81 ф.: (812) 462-41-53	ежедневно	(812) 462-44-81	ежедневно
38	Местная администрация внутригородского муниципального образования Санкт-Петербурга город Колпино	Санкт-Петербург, Красная ул., д.1, г. Колпино, 196650	(812) 461-72-02 ф.: (812) 461-72-03	kolpino-2006@mail.ru	www.omsu.spb.ru	(812) 461-72-05 ф.: (812) 461-72-02	ежедневно	(812) 461-86-53 461-38-03	Среда 14.00-18.00
39	Местная администрация внутригородского муниципального образования Санкт-Петербурга поселок Металлострой	Центральная ул., д.22, п. Металлострой, 196641	(812) 464-95-27 ф.: (812) 464-95-12	gazetavestnik@yandex.ru	www.omsu.spb.ru	(812) 464-47-20	Четверг 15.00-18.00	(812) 464-95-64	Вторник 15.00-18.00 пятница 10.00-13.00
40	Местная администрация муниципального образования муниципальный округ Полюстрово	Санкт-Петербург, Энергетиков пр., д.70, к.3, 195253	(812) 545-41-11 ф.: (812) 544-34-98	mo.polustrovo@rambler.ru	нет	(812) 226-55-07	ежедневно	(812) 544-34-98	Четверг 14.00-18.00
41	Местная администрация муниципального образования муниципальный округ Большая Охта	Санкт-Петербург, Тарасова ул., д.9, 195027	(812) 224-12-88 (812) 227-16-52	munokrug@mail.wplus.net	www.momo33.sp.ru	(812) 224-19-07	Понедельник, среда 9.00-13.00	(812) 224-12-88 (812) 227-16-52 Большеохтинский пр., д. 19	Вторник 14.00-17.00 Четверг 10.00-13.00
42	Местная администрация муниципального образования муниципальный округ Малая Охта	Санкт-Петербург, Новочеркасский пр., д.25, к.2, 195112	(812) 528-46-63 (812) 529-16-45	tender@malayaohta.spb.ru	www. malayaohta.spb.ru	(812) 528-46-63, (812) 529-16-45	Первый и третий вторник 16.00-18.00	(812) 528-29-36,	Первый и третий четверг 15.00-17.00 второй и четвертый четверг 10.00-13.00
43	Местная администрация муниципального образования муниципальный округ Пороховые	Санкт-Петербург, Косыгина пр., д.27, к.1, 195298	(812) 524-29-03 ф.: (812) 524-25-52	igorkochnev@list.ru	www.moporohovie.spb.ru	(812) 524-29-03	Вторник, среда 15.00-17.00	(812) 524-29-03	Вторник 10.00-13.00 Четверг 14.00-17.00
44	Местная администрация муниципального образования муниципальный округ Ржевка	Санкт-Петербург, Коммуны ул., д.52, 195030	(812) 527-58-58 ф.: (812) 527-70-00	morgevka@mail.ru	нет	(812) 527-68-62	Вторник 10.00-12.00 Четверг 16.00-18.00	(812) 527-68-58	Вторник 15.00-17.00 Четверг 10.00-12.00
45	Местная администрация муниципального образования г. Красное Село	Санкт-Петербург, Ленина пр., д.85, 198320	(812) 749-46-24 (812) 741-27-04 ф.: (812) 741-14-27	mo@krasnoe-selo.ru	www. krasnoe-selo.ru	(812) 741-14-27 (812) 749-54-31	Вторник 14.00-17.00 Пятница 10.00-13.00		Вторник 10.00-17.00
46	Местная администрация муниципального образования муниципальный округ Юго-Запад	Санкт-Петербург, Петергофское шоссе, д.3, к.2, 198332	(812) 745-79-33 (812) 755-46-78 (812) 755-63-11 (812) 755-63-24	mo37@mailsp.ru	www. sankt-peterburg.info/mo37	(812) 745-79-33	Пятница 10.00-12.00	(812) 755-63-24	Вторник 14.00-17.30
47	Местная администрация муниципального образования муниципальный округ Южно-Приморский	Санкт-Петербург, Ленинский пр., д.71, 198332	ф.: (812) 745-47-66 (812) 745-49-44	ms38.spb@mail.ru	www. sankt-peterburg.info/mo38	(812) 745-46-44	Первая и третья среда 11.00-14.00	(812) 745-49-44	Четверг 10.00-17.00
48	Местная администрация муниципального образования муниципальный округ Сосновая Поляна	Санкт-Петербург, Погранич. Гарькавого ул, д.27, к.2, 198206	ф.: (812) 744-87-37 ф.: 744-05-39	ms39@mail.ru	www.mo39.spb.ru	(812) 744-87-37 (812) 744-05-39	Понедельник 15.00-17.00	т/ф.: (812) 744-36-92	Вторник, четверг 15.00-18.00
49	Местная администрация муниципального образования муниципальный округ Урицк	Санкт-Петербург, Партизана Германа ул, д.22, 198205	ф.: (812) 735-86-17	urizk@mail.ru	www.munizipc.40.spb.ru	(812)735-86-51	Пятница 9.00-13.00	(812) 735-86-17	Четверг 14.00-17.30 пятница 9.00-13.00
50	Местная администрация муниципального образования муниципальный округ Константиновское	Санкт-Петербург, Пограничника Гарькавого ул, д.36, к.1, 198259	ф.: (812) 730-00-18 (812) 730-29-27	mokrug41@mail.ru	www.omsu.spb.ru	(812) 730-42-55	Первый вторник 10.00-12.00 Третий вторник 16.00-18.00	(812) 300-48-78	Четверг 14.00-18.00 Пятница 10.00-13.00
51	Местная администрация муниципального образования муниципальный округ Горелово	Санкт-Петербург, Красносельское шоссе, д.46, 198323	ф.: (812) 746-25-65	mo42@mail.ru msgorelovo@mail.ru	www. sankt-peterburg.info/mo42	ф.: (812) 746-25-65 (812) 749-65-87	По предварительной записи	(812) 746-10-49	Вторник 10.00-17.00
52	Местная администрация Муниципального образования г. Кронштадт	Сургина ул., д.15, г.Кронштадта 197760	ф.: (812) 435-23-97 (812) 435-24-30 ф.: (812) 311-21-76	kronmo@spb.lanck.net	нет	(812) 311-22-57 (812) 439-00-68 ф.: (812) 435-27-93	Вторник 14.00-18.00	(812) 311-25-41	Понедельник 14.00-17.00 Вторник 14.00-17.00
53	Местная администрация муниципального образования г. Зеленогорска	Исполкомская ул., д.5 г. Зеленогорск, 197720	(812) 433-80-63	Zelenoqorsk@mailsp.ru	http://zelenogorsk.spb.ru/	(812) 433-80-63	по предварительной записи	(812) 433-01-95	Понедельник 10.00-13.00 вторник 15.00-18.00
54	Местная администрация муниципального образования г. Сестрорецка	Приморское ш., д. 280 г. Сестрорецк	(812) 437-32-46 ф.: (812) 437-15-35	department@mo-sestroreck.ru	www.mo-sestroreck.ru	(812) 437-11-66	первый и третий Понедельник 14.00-17.00	(812) 437-16-52	Понедельник 10.00-13.00 Вторник 15.00-18.00
55	Местная администрация муниципального образования пос. Белоостров	Восточная ул., п. Дюны, д.11а, 197730	ф.: (812) 437-38-09 ф.: 434-03-28	mobeloostrov@mailsp.ru	www. sankt-peterburg.info/ mobeloostrov	(812) 437-38-09	вторник 9.00- 17.00	(812)437-38-09	Среда 9.00-18.00

56	Местная администрация муниципального образования пос. Комарово	Цветочная ул., д. 22, п. Комарово, 197733	(812) 433-72-83 ф.: (812) 433-72-83	mokomarovo@yandex.ru	www. komarovo.spb.ru	(812) 433-75-42	Понедельник 15.00-17.00	(812)433-72-83	Понедельник 9.00-13.00 Вторник 14.00-18.00
57	Местная администрация муниципального образования пос. Молодежное	Правды ул., д.5, п. Молодежное, 197729	(812) 433-25-96 ф.: (812) 433-25-96 (812) 433-28-46	momolodegnoe@mailsp.ru	www. sankt-peterburg. info/momolodegnoe	(812) 433-25-96	среда 15.00-17.00	(812) 433-25-96	ежедневно
58	Местная администрация муниципального образования пос. Песочный	Советская ул., д.6, п. Песочный, 197758	ф.: (812) 596-87-06 (812) 596-65-93 (812) 596-86-72	mopesohnoe@mail.ru	www.omsu.spb.ru	(812) 596-86-72	среда 10.00-12.00	(812) 596-86-32	Понедельник 10.00-13.00 вторник 14.00-18.00
59	Местная администрация муниципального образования пос. Репино	п. Репино Приморское шоссе, д. 443, 197738	(812) 432-08-19 ф.: (812) 432-01-11	morepino@mailsp.ru	www.pepino.info	ф.: (812) 432-01-11 (812) 432-08-19	второй Понедельник 16.00-18.00	(812) 432-08-19	Понедельник 10.00-13.00 вторник 15.00-18.00
60	Местная администрация муниципального образования пос. Серово	юр. адрес: Рощинское шоссе, д.16 п. Серово 197726 факт. адрес пр. Ленина, д.15, г. Зеленогорск, 197720	(812) 433-65-06	moserovo@mail.ru	www.omsu.spb.ru	(812) 433-65-06	вторник 14.00-16.00	(812) 433-65-06	Понедельник 10.00-13.00 вторник 14.00-17.00
61	Местная администрация муниципального образования пос. Смолячково	Приморское шоссе, д.675, г. Зеленогорск, 197729	ф.: (812) 433-23-00	mo_smol@mail.ru	www.omsu.spb.ru	(812)433-29-90 (812)433-23-00	ежедневно, кроме четверга 10.00-13.00	ф.: (812) 433-23-00	Понедельник 11.00-15.00 Вторник 14.00-17.30
62	Местная администрация муниципального образования пос. Солнечное	Приморское шоссе, д.374, п. Солнечное, 197793	(812) 432-95-69 ф.: (812) 432-94-67	mosolnechnoe@mailsp.ru	www. sankt-peterburg. info/ mosolnechnoe	ф.: (812) 432-94-67 (812) 434-25-69	среда 9.00-13.00 пятница 13.00-16.00	(812) 432-95-69 432-94-67	ежедневно
63	Местная администрация муниципального образования пос. Ушково	Приморское шоссе, д. 521, комната 8, 197720	ф.: (812) 433-82-18	moushkovo@mailsp.ru	http: // www. sankt-peterburg.info/ moushkovo	(812) 433-82-18	четверг 12.00-14.00	(812) 433-82-18 8-921-881-82-88	Понедельник 11.00-13.00 Вторник 13.00-17.00
64	Администрация муниципального образования муниципального округа Московская застава	Санкт-Петербург, Свеаборгская ул., д.7, 196105	(812) 387-88-85 (812) 387-88-02 (812) 388-70-73 ф.: (812) 387-88-78	mcmo44@yandex.ru	www:MO44.net	(812) 387-88-78 (812) 387-88-85 (812) 387-88-02	четверг 16.00-18.00	т/ф.: (812) 387-45-06 Свеаборгская,8	Понедельник 14.00-17.00 четверг 10.00-14.00
65	Местная администрация внутригородского муниципального образования СПб муниципального округа Гагаринское	Санкт-Петербург Витебский пр., д.41-1, 196244	(812) 378-22-14 (812) 379-95-00 ф.: (812) 378-53-47	adm@gagarinskoe.ru	www.gagarinskoe.ru	(812) 378-53-47	Понедельник 15.00-17.00	(812) 378-53-60 (812) 378-53-47 (812) 372-82-08	Понедельник 10.00-13.00 четверг 14.00-17.00
66	Местная администрация муниципального образования Новоизмайловское	Санкт-Петербург Новоизмайловский пр., д. 85, к.1, 196247	(812) 370-45-10 ф.: (812) 370-21-01	mo46@mail.ru	www. novoizmailowskoe.ru	(812) 370-44-83	вторая и четвертая среда 16.00-18.00	(812) 375-98-10, ул. Варшавская, 29,к.3	Понедельник 10.00-13.00 пятница 14.00-16.30
67	Местная администрация муниципального образования муниципальный округ Пулковский меридиан	Санкт-Петербург, Победы ул., д.8, 196070	(812) 373-97-84 ф.: (812) 371-92-57 (812) 373-65-66 (812) 708-59-29	info@mo47.spb.ru	www. mo47.spb.ru	(812) 371-92-56 ф.: (812) 371-92-57	четверг 10.00-13.00	(812) 373-97-84	Понедельник 15.00-18.00 четверг 10.00-12.00
68	Местная администрация муниципального образования муниципальный округ Звездное	Санкт-Петербург, Алтайская ул., д.13, 196066	(812) 371-28-72 ф.: (812) 371-89-72	mozvezdnoe@mailsp.ru	www. sankt-peterburg. info/ mozvezdnoe	(812) 371-28-72	ежедневно	(812) 371-15-01	среда 14.00-17.30
69	Местная администрация муниципального образования муниципальный округ Невская застава	Санкт-Петербург, Седова ул., д.19, 193148	ф.: (812) 365-19-49, (812) 365-19-49	monz@mailsp.ru	www. sankt-peterburg. info/monz	(812) 365-18-14	вторник 15.00-17.00	(812) 365-01-44	Понедельник 11.00-13.00 среда 15.00-17.00
70	Местная администрация внутригородского муниципального образования СПб муниципальный округ Ивановский	Санкт-Петербург, Ивановская ул., д.26, 193171	(812) 560-19-33 ф.: (812) 560-35-14	mo50@mailsp.ru	www. sankt-peterburg. info/mo50	(812) 560-19-33	вторник 14.00-16.00	(812) 560-18-59	Понедельник 11.00-13.00 среда 15.00-17.00
71	Местная администрация муниципального образования муниципальный округ Обуховский	Санкт-Петербург, 2-й Рабфаковский пер., д.2,192012	(812) 368-49-45	moobuhovo@mailsp.ru	www. sankt-peterburg. info/ moobuhovo	(812) 362-91-20	ежедневно по предварительной записи	т/ф.: 368-42-80	Вторник 15.00-17.00 четверг 10.00-13.00
72	Местная администрация муниципального образования муниципальный округ Рыбацкое	Санкт-Петербург, Прибрежная ул., д.16, 192177	ф.: (812) 700-48-73	mo_rybackoe@mail.ru	www.rybmo.ru	(812) 700-30-04	Понедельник 10.00-12.00	(812) 700-41-52	вторник, четверг 14.00-17.00
73	Местная администрация муниципального образования муниципальный округ №53	Санкт-Петербург, Новосёлов ул., д.5а,193079	т.ф.: (812)446-39-12	msmomo53@yandex.ru	www. sankt-peterburg. info/mo53/indeks.html	(812) 446-39-12	Понедельник 14.00-16.00	(812) 447-09-40	
74	Местная администрация муниципального образования муниципальный округ №54	Санкт-Петербург, Дальневосточный пр., д.42, 193230	ф.: (812) 446-59-40 (812) 586-01-72	ms54@list.ru	нет	(812) 447-81-14	Понедельник, среда 10.00-18.00	(812) 447-81-13	Понедельник 15.00-18.00 Четверг 10.00-13.00
75	Местная администрация муниципального образования муниципальный округ Невский округ	Санкт-Петербург, Коллонтай ул., д.21, к.1, 193231	ф.: (812) 589-27-27 (812) 589-25-95	nevskiy-okrug@mail.ru	www.nevskiy-okrug.ru	(812) 589-27-27	четверг 16.00-18.00	(812) 588-26-04	вторник 10.00-13.00 четверг 14.00-17.00
76	Местная администрация муниципального образования муниципальный округ Оккервиль	Санкт-Петербург, Колонтай ул., д.41, корпус 1 193312	(812) 583-74-85, (812) 588-25-17	mookkervil@mailpf.ru	www.sankt-peterburg. info/ mookkervil	(812) 588-25-17	первая среда 10.00-12.00 третья среда 17.00-19.00	(812) 442-03-59	Понедельник 14.00-17.00 четверг 10.00-13.00
77	Местная администрация муниципального образования муниципальный округ Правобережный	Санкт-Петербург, Латышских стрелков, д.11,к.4, 193318	(812)583-00-50 (812)584-56-60	spbmo57@mail.ru	www.mo57.ru	(812)584-43-34	ежедневно 10.00-18.00	(812) 583-00-50 т/ф.: 584-43-34	Понедельник 14.00-18.00 среда 10.00-13.00
78	Местная администрация муниципального образования г. Павловска	Песчаный пер., д.11/16, г. Павловск, 196620	(812) 466-85-59 ф.: (812) 465-17-73	info@omsu-pavlovsk.spb.ru	omsu-pavlovsk.spb.ru	(812) 465-14-66	Понедельник 15.00-17.00	(812) 452-31-84	среда 14.00-18.00 Пятница 10.00.-12.00
79	Местная администрация муниципального образования п. Тярлево	Павловск, Тярлево, Новая ул., д.1, 196625	ф.: (812) 466-79-68	tjarlevo-spb@mail.ru	www.omsu.spb.ru	(812) 466-79-68	Понедельник 16.00-18.00	(812) 466-79-68	ежедневно
80	Местная администрация муниципального образования г. Пушкин	Октябрьский буль., д.24, г. Пушкин, 196600, офис 303	(812) 466-24-01	mopushkin@mail.ru	www.pushkin-town.net	(812) 451-75-03 (812) 451-74-97	вторник 15.00-17.00	(812) 466-26-84	Вторник 16.00-18.00, Четверг 10.00-12.00
81	Местная администрация муниципального образования пос. Александровская	пос. Александровская, Волхонское шоссе, д.33, 196631	(812) 451-36-18 ф.: (812) 451-36-14	possovet@list.ru	нет	ф.: (812) 451-36-14	среда 10.00-13.00	(812) 451-36-19	ежедневно
82	Местная администрация муниципального образования пос. Шушары	пос. Шушары, Школьная ул., д.5, лит. «А», 196626	(812) 723-25-40 ф.: (812) 490-14-97	moshushary@rambler.ru	нет	(812) 382-80-41	ежедневно	(812) 451-40-76 451-40-70	вторник 11.00-14.00 четверг 14.00-18.00
83	Местная администрация муниципального образования г. Петергоф	Самсониевская ул. д.3, г. Петергоф, 198510	(812) 450-54-18 (812) 450-66-40	info@mo-peterqow.spb.ru	mo-peterqow.spb.ru	(812) 450-84-60	первый и третий четверг месяца 10.00-13.00	(812) 450-73-03	вторник 15.00-18.00 четверг 10.00-13.00
84	Местная администрация муниципального образования г. Ломоносов	пр. Дворцовый, д.40, г. Ломоносов, 188512	ф.: (812)422-57-21, (812) 422-73-76	mc_lomonosov@mail.ru	www.lomonosov. municip.ru	(812) 422-73-76	среда 17.00-19.00	ф.: (812) 422-10-46	среда 9.00-17.00
85	Местная администрация муниципального образования пос. Стрельна	Санкт-Петербургское ш., д.69 литер А, п. Стрельна, 198515	(812) 421-43-03 (812) 421-39-88	info@mo-strelna.ru	www.mo- strelna	(812) 421-39-88	четверг 16.00-18.00	(812) 421-43-03	Понедельник 15.00-18.00 пятница 10.00-13.00
86	Местная администрация муниципального образования муниципальный округ Введенский	Санкт-Петербург, Лизы Чайкиной, д.4/12, 197198	(812) 232-61-38 (812) 232-51-52	mo58@mailsp.ru	www. sankt-peterburg. info/ mo58	(812) 232-51-52	Понедельник 16.00-18.00	(812) 232-61-38	вторник 15.00-18.00
87	Местная администрация муниципального образования муниципальный округ Кронверкское	Санкт-Петербург, Б. Монетная ул., д.1/17, 197101	(812) 498-58-69 ф.: (812) 498-58-72	kronverk59@mail.ru	www. kronverk59. spb.ru	(812) 498-58-69	среда 16.00-18.00	(812) 498-40-82	четверг 10.00-18.00
88	Местная администрация муниципального образования муниципальный округ Посадский	Санкт-Петербург, Б. Посадская ул., д.4, лит. «д», 197046	(812) 233-28-24 ф.: (812) 233-51-69	mo60@list.ru	www.mo60.ru	(812) 233-28-24	первый и третий четверг 15.00-17.00	Б. Монетная, д. 29 497-36-60 (812) 233-28-24 497-36-60 233-28-24	среда 10.00-17.00
89	Местная администрация муниципального образования муниципальный округ Аптекарский остров	Санкт-Петербург, Л. Толстого ул., д.5, 197022	(812) 234-64-80 (812) 234-95-73 ф.: (812) 234-95-93	msmo61@ apt-ostrov.ru	www.apt-ostrov.ru	(812) 702-12-02	Понедельник 15.00-18.00	(812) 237-11-10 (812) 498-73-77 Малый пр, П.С., д. 72 ф.: 702-12-02	четверг 10.00-17.00
90	Местная администрация муниципального образования муниципальный округ Округ Петровский	Санкт-Петербург, Гатчинская ул., д.16, 197198	ф.: (812) 232-99-52 (812) 235-54-33	mo_petrovskij@mail.ru	www.mo62.msu. spb.ru	(812) 232-99-52	Понедельник 15.00-18.00	Гатчинская ул., д.22 (812) 498-11-60 opeka62@mail.ru	четверг 17.00-18.00 пятница 10.00-13.00
91	Местная администрация муниципального образования муниципальный округ Чкаловское	Санкт-Петербург, Б. Зеленина ул., д.20, 197110	ф. (812) 230-94-87 (812) 235-67-36	mochkalovskoe@mailsp.ru	www.sankt-peterburg. info/mochkalovskoe	(812) 230-94-87 (812) 230-76-46	ежедневно	(812) 230-92-39 230-76-46	четверг 11.00-16.00
92	Местная администрация муниципального образования муниципальный округ Лахта-Ольгино	Советская ул., д.2, п. Ольгино, 197229	(812) 498-33-24 ф.: (812) 498-33-27	lahtaolgino@mail.ru	www.omsu.spb.ru	(812) 498-33-24	Понедельник 17.00-19.00 пятница 9.00-10.30	(812) 498-33-24	Вторник 9.00-13.00 Четверг 14.00-18.00
93	Местная администрация муниципального образования муниципальный округ №65	Санкт-Петербург, Богатырский пр., д.59, к.1, 197372	(812) 341-47-33 ф.: (812) 341-03-82	msmo65@ yandex.ru	momo65.net.ru	(812) 341-03-82	вторник 10.00-12.00	(812) 345-66-39	Понедельник 11.00-17.00 Четверг 11.00-17.00
94	Местная администрация муниципального образования муниципальный округ Черная Речка	Санкт-Петербург, Сестрорецкая ул., д.7, подъезд 11, 197183	(812) 430-58-30 (812) 430-93-63	ma@ chernayarechka.ru	www.chernayarechka.ru	(812) 430-58-30	четверг 16.00-18.00	(812) 430-52-87 430-90-50	Понедельник 14.00-17.00 четверг 10.00-13.00
95	Местная администрация муниципального образования муниципальный округ Комендантский аэродром	Санкт-Петербург, Богатырский пр., д.7, к.5, 197348	ф.: (812) 394-89-49	aerodrom67@mail.ru	www.mska.spb.ru	(812) 394-89-49	по предварительной записи	(812) 394-89-49	Понедельник 11.00-17.00 четверг 15.00-18.00
96	Местная администрация муниципального образования муниципальный округ Озеро Долгое	Санкт-Петербург, Испытателей пр., д.31, к.1, 197349	(812) 301-05-01, (812) 301-05-02	mo68@list.ru	www.dolgoe.@net.ru	(812) 301-05-01	ежедневно	(812) 301-05-01 300-62-32	Понедельник 14.00-17.00 пятница 10.00-13.00
97	Местная администрация муниципального образования муниципальный округ Юнтолово	Санкт-Петербург, Шаврова ул., д.5, к.1, 197373	ф.: (812) 307-29-76 (812) 307-58-68	mo69@mail.ru	www.juntolovo.org	(812) 307-29-76	Понедельник 17.00-19.00	(812) 307-58-68	Понедельник 11.00-13.00 четверг 16.00-18.00
98	Местная администрация муниципального образования муниципальный округ Коломяги	Санкт-Петербург, Земский пер., д.7, 197375	(812) 304-02-06 ф.: (812) 304-08-26	mamo70@yandex.ru	www.mc70.spb.ru	(812) 304-02-06	вторник 15.00-17.00	(812) 304-08-26	Понедельник 11.00-17.00 четверг 11.00-17.00
99	Местная администрация муниципального образования муниципальный округ пос. Лисий Нос	Холмистая ул., д.3/5, п. Лисий Нос, 197755	(812) 434-99-64	moln@mailsp.ru	www. sankt-peterburg. info/ moln	(812)434-99-64	четверг 16.00-18.00	(812) 434-99-64	Вторник 10.00-13.00 четверг 15.00-18.00
100	Местная администрация муниципального образования муниципальный округ Волковское	Санкт-Петербург, Стрельбищенская ул., д.22, 192102	(812) 766-16-24 (812) 766-03-36	mamo71@mail.ru	www.mo-volkovskoe. spb.ru	(812) 766-03-36, (812) 766-16-24 (812) 712-90-07	ежедневно	(812) 766-03-36 opekamo71@mail.ru	вторник 15.00-17.00 четверг 10.00-13.00
101	Местная администрация муниципального образования муниципальный округ №72	Санкт-Петербург, Пражская ул., д.35, 192241	(812) 360-39-22	нет	www.mo-72spb.ru	(812) 360-39-22	Понедельник 14.00-16.00	(812) 361-50-02	Понедельник 15.00-18.00 среда 10.00-13.00
102	Местная администрация муниципального образования муниципальный округ Купчино	Санкт-Петербург, Будапештская ул., д.19, к.1, 192212	(812) 774-42-87 (812) 709-64-77	mocupch@mail.wplus.net	www. cupchino.msu. spb.ru	(812) 774-42-87	Понедельник 15.00-17.00	774-42-87 709-64-77	Понедельник 15.00-17.00 четверг 10.00-12.00
103	Местная администрация муниципального образования муниципальный округ Георгиевский	Санкт-Петербург, Димитрова ул., д.18, к.1, 192286	(812) 773-87-94	msmo74@mail.ru	www.ma74.ru	(812) 773-87-94	Понедельник 15.00-17.30	(812) 773-87-94, ф.: 366-07-17	Понедельник 15.00-17.00 четверг 10.00-12.00
104	Местная администрация внутригородского муниципального образования Санкт-Петербурга муниципальный округ №75	Санкт-Петербург, Малая Балканская, д. 58, 192289	(812) 778-84-53 (812) 706-44-25	mo75@list.ru	нет	(812) 778-84-53	среда 14.00-16.00	(812) 701-54-08	Понедельник 14.00-18.00 четверг 10.00-14.00
105	Местная администрация муниципального образования муниципальный округ Балканский	Санкт-Петербург, Купчинская ул., д.32, литер В, 192283	(812) 778-81-97 (812) 78-43-41	mo76spb@list.ru	www.mo76.ru	(812) 778-81-97 ф (812) 778-59-93	Понедельник 16.00-18.00	(812) 778-29-80	Понедельник 15.00-18.00 четверг 10.00-13.00
106	Местная администрация муниципального образования муниципальный округ Дворцовый округ	Санкт-Петербург, Большая Конюшенная ул., д.14, 191186	(812) 315-53-65, (812) 315-19-01, (812) 570-48-15 ф.: (812) 571-86-23	dvortsovy@mail.wplus.net	www. dvortsovy.spb.ru	(812) 315-53-65	ежедневно	(812) 570-48-15	Первый, третий, пятый вторник 10.00-13.00 второй, четвертый вторник 15.00-18.00
107	Местная администрация муниципального образования муниципальный округ №78	Санкт-Петербург, Гороховая ул., д.48, 191023	ф. (812) 310-88-88	msmo78@mail.ru	www.momo78.spb.ru	(812) 310-88-88	среда 15.00-17.00	(812) 314-94-03, Большая Морская, д.13/3	вторник 10.00-13.00 четверг 14.00-18.00
108	Местная администрация муниципального образования муниципальный округ Литейный округ	Санкт-Петербург, Чайковского ул., д.13, 191187	ф.: (812) 272-13-73 ф.: (812) 579-88-46	administr@liteiny79.spb.ru	www.liteiny 79.spb.ru	(812) 272-13-73	четверг 10.00-13.00	(812) 272-32-68	вторник 15.00-18.00 четверг 10.00-13.00
109	Администрация муниципального образования Смольнинское	Санкт-Петербург, Суворовский пр., д.60, 191124	(812) 274-54-06 ф.: 274-17-98	info@smolninckoe.spb.ru	www.smolninckoe. spb.ru	(812) 274-54-06	среда 17.00-19.00	(812) 275-94-97	Понедельник 10.00-13.00 вторник 15.00-18.00
110	Местная администрация муниципального образования муниципальный округ Лиговка-Ямская	Санкт-Петербург, Харьковская ул.,, д.6/1, 191024	(812) 717-87-44 (812) 717-87-09	munic81@mail.wplus.net	www.ligovka-uamskaua.spb.ru	(812)717-87-44 ф.: (812) 717-67-09	среда 17.00-19.00 (по записи)	(812) 274-10-68	первый, третий, пятый вторник 10.00-13.00 второй, четвертый вторник 15.00-18.00
111	Местная администрация муниципального образования Владимирский округ	Санкт-Петербург, Правды ул., д.12, 191119	ф.: (812) 713-27-88, (812) 710-15-09	sovetvo@rambler.ru	www.ms82.spb.ru	(812) 712-43-46 ф.: (812) 713-27-88	ежедневно	(812) 713-27-88	вторник 10.00-18.00 четверг 10.00-18.00

Приложение №3 к регламенту

Почтовые адреса, справочные телефоны и адреса электронной почты районных подразделений Санкт-петербургского государственного учреждения «многофункциональных центров предоставления государственных услуг»

№ п/п	Наименование структурного подразделения	Почтовый адрес	Справочный телефон	График работы	Адрес электронной почты
1	МФЦ Адмиралтейского района	Санкт-Петербург, Садовая ул., д. 55/57, литера А	т. 573-99-80	Ежедневно с 9.00 до 21.00 без перерыва на обед. Прием и выдача документов осуществляется с 9.30 до 21.00	knz@mfcspb.ru
2	МФЦ Василеостровского района	Санкт-Петербург, ул. Нахимова, д. 3, к. 2	т. 576-20-86		
3	Сектор №1 МФЦ Василеостровского района	Санкт-Петербург, 15-я линия В.О., д. 32	т. 573-90-00		
4	МФЦ Выборгского района	Санкт-Петербург, Новороссийская ул., д. 18	т. 573-99-85		
5	Сектор №1 МФЦ Выборгского района	Санкт-Петербург, Придорожная аллея, д. 17, литера А	т. 573-90-00 т. 573-94-80		
6	МФЦ Калининского района	Санкт-Петербург, Гражданский пр., д. 104, литера А	т. 576-08-01		
7	Сектор №1 МФЦ Калининского района	Санкт-Петербург, Кондратьевский пр., д.22, литера А	т. 573-96-95		
8	МФЦ Кировского района	Санкт-Петербург, пр. Стачек, д. 18	т. 573-94-95		
9	Сектор №1 МФЦ Кировского района	Санкт-Петербург, пр. Народного Ополчения, д.101, лит. А, помещение 5Н	т. 573-90-28		
10	МФЦ Колпинского района	Санкт-Петербург, г. Колпино, пр. Ленина, д.22	т. 573-96-65		
11	Сектор №1 МФЦ Колпинского района	Санкт-Петербург, п. Металлострой, ул. Садовая, д.21, корп. 3	т. 573-90-07		
12	МФЦ Красногвардейского района	Санкт-Петербург, Новочеркасский пр., д.60	т. 573-90-30		
13	МФЦ Красносельского района	Санкт-Петербург, ул. Пограничника Гарькавого, д.36, корп.6	т. 573-99-90		
14	МФЦ Кронштадтского района	Санкт-Петербург, г. Кронштадт, пр. Ленина, д. 39, литера А	т. 610-18-56		
15	МФЦ Курортного района	Санкт-Петербург, г. Сестрорецк, ул. Токарева, д. 7	т. 573-96-70		
16	МФЦ Московского района	Санкт-Петербург, Благодатная ул., д. 41, литера А	т. 573-99-30		
17	Сектор №1 МФЦ Московского района	Санкт-Петербург, Новоизмайловский пр.34, корп.2	т. 573-90-10		
18	МФЦ Невского района	Санкт-Петербург, пр. Большевиков, д.8, корп. 1	т. 573-96-75		
19	Сектор №1 МФЦ Невского района	Санкт-Петербург, ул. Седова, д.69, корп. 1	т. 573-96-80		
10	МФЦ Петроградского района	Санкт-Петербург, Каменноостровский пр., д. 55	т. 573-96-90		
21	Сектор №1 МФЦ Петроградского района	Санкт-Петербург, ул. Красного Курсанта, д.28	т. 573-90-22		
22	МФЦ Петродворцового района	Санкт-Петербург, г.Петродворец, ул. Братьев Горкушенко, д. 6, литера А	т. 573-99-41		
23	Сектор №1 МФЦ Петродворцового района	Санкт-Петербург, г. Ломоносов, ул. Победы д.6А	т. 573-97-86		
24	МФЦ Приморского района	Санкт-Петербург, аллея Котельникова, д. 2, к. 2, литера А	т. 573-90-60		
25	Сектор № 1 МФЦ Приморского района	Санкт-Петербург, Новоколомяжский пр., д.16/8	т. 573-96-60		
26	Сектор № 2 МФЦ Приморского района	Санкт-Петербург, Богатырский пр., д. 52/1, литера А	т. 573-94-90		
27	Сектор № 3 МФЦ Приморского района	Санкт-Петербург, Шуваловский пр., д.41, корп.1, литер А	т. 573-91-04		
28	МФЦ Пушкинского района	Санкт-Петербург, г. Пушкин, Малая ул., д.17/13	т. 573-99-46		
29	Сектор №1 МФЦ Пушкинского района	Санкт-Петербург, пос. Шушары, ул. Пушкинская, д.38	т. 573-91-03		
30	Сектор №2 МФЦ Пушкинского района	Санкт-Петербург, г. Павловск, Песчаный переулок, д.11/16	т. 573-90-04		
31	МФЦ Фрунзенского района	Санкт-Петербург, Дунайский пр., д.49/126, литера А	т. 573-96-85		
32	МФЦ Центрального района	Санкт-Петербург, Невский пр., д.174	т. 573-90-00		
33	Межрайонный многофункциональный центр	Санкт-Петербург, ул. Красного Текстильщика, д. 10-12, литер О	т. 579-90-00		

Приложение № 4 к регламенту

Заявление принято: _____
(дата)
и зарегистрировано под № _____
Специалист: _____

В местную администрацию МО Правобережный
_____-
района Санкт-Петербурга
от Ф. _____
И. _____
О. _____
Адрес места жительства (пребывания): индекс _____
_____ тел. _____
Серия, № паспорта _____, кем выдан, когда _____
Адрес электронной почты _____

ЗАЯВЛЕНИЕ

Прошу разрешить разногласия между мной и _____,
(Ф.И.О. второго родителя, полностью)
проживающим (ей) по адресу: _____, телефон _____,
возникшие по вопросам, касающимся воспитания и образования ребенка (детей) _____,
(Ф.И.О., дата рождения ребенка (детей), полностью)
Зарегистрированного(ых) по адресу: _____, телефон _____.
Проживающего(их) по адресу: _____, телефон _____.
Разногласия, возникшие по вопросам, касающимся воспитания и образования ребенка (детей) заключаются в следующем: _____
_____.
(причины разногласий)
Об ответственности за достоверность и полноту представленных в соответствии с действующим законодательством сведений и обязательстве извещать отдел обо всех их изменениях в течение 5 дней с момента их наступления предупрежден (-ена)
Я, _____,
(фамилия, имя, отчество (при наличии))
даю согласие на обработку и использование моих персональных данных, содержащихся в настоящем заявлении и в представленных мною документах.
Дата «___»_____ 20___ г. Подпись _____
О принятом решении прошу проинформировать письменно /устно/ (нужное подчеркнуть)
☐ В ООиП ОМС _____
☐ По электронной почте _____
☐ По почте _____

Приложение № 5 к регламенту

Бланк органа опеки и попечительства или организации, провод ившей обследование. Дата составления акта	Утверждаю _____ (руководитель органа опеки и попечительства) _____ (Ф.И.О.) _____ (подпись) _____ (дата утверждения Акта)

Акт обследования условий жизни несовершеннолетнего гражданина, в отношении которого возникли разногласия между родителями по вопросам, касающимся его воспитания и образования

Дата обследования "_____" _____-_____20_____г.
Фамилия, имя, отчество (при наличии), должность специалиста, проводившего обследование
_____

Проводилось обследование условий жизни несовершеннолетнего гражданина (далее – ребенок)

____
(фамилия, имя, отчество (при наличии), дата рождения)

☐ свидетельство о рождении: серия ________ № ______________________________
(когда и кем выдано)

☐ паспорт ______________________________
(когда и кем выдан)

место жительства ______________________________
(адрес места жительства, подтвержденный регистрацией)

место проживания ______________________________
(адрес места фактического проживания и проведения обследования)

1. Сведения о родителях ребенка.

1.1. Мать ______________________________,
(фамилия, имя, отчество (при наличии))

дата и место рождения ______________________________,

место жительства ______________________________
(адрес места жительства, подтвержденный регистрацией)

место проживания ______________________________
(адрес места фактического проживания и проведения обследования)

Сведения о трудовой деятельности (работает/не работает, указать должность и место работы, контактные телефоны; режим и характер работы; среднемесячный доход; иные сведения) ______________________________.

Участие матери в воспитании и содержании ребенка (проживает/не проживает совместно с ребенком; проявление привязанности, сколько времени проводит с ребенком, какую помощь оказывает, пользуется ли расположением ребенка, имеет ли влияние на ребенка, способность обеспечить основные потребности ребенка (в пище, жилье, гигиене, уходе, одежде, предоставлении медицинской помощи) и т.д.) ______________________________.

1.2. Отец ______________________________,
(фамилия, имя, отчество (при наличии))

дата и место рождения ______________________________,

место жительства ______________________________
(адрес места жительства, подтвержденный регистрацией)

место проживания ______________________________
(адрес места фактического проживания и проведения обследования)

Сведения о трудовой деятельности (работает/не работает, указать должность и место работы, контактные телефоны; режим и характер работы; среднемесячный доход; иные сведения) ______________________________

Участие отца в воспитании и содержании ребенка (проживает/не проживает совместно с ребенком; проявление привязанности, сколько времени проводит с ребенком, какую помощь оказывает, пользуется ли расположением ребенка, имеет ли влияние на ребенка, способность обеспечить основные потребности ребенка (в пище, жилье, гигиене, уходе, одежде, предоставлении медицинской помощи) и т.д.) ______________________________

1.3. Родители в зарегистрированном браке состоят/не состоят; проживают совместно/раздельно.

2. Сведения о ребенке.

2.1. Состояние здоровья (общая визуальная оценка уровня физического развития и его соответствие возрасту ребенка, наличие заболеваний, особых потребностей в медицинском обслуживании, лекарственном обеспечении; наличие признаков физического и (или) психического насилия над ребенком) ______________________________;

2.2. Внешний вид (соблюдение норм личной гигиены ребенка, наличие, качество и состояние одежды и обуви, ее соответствие сезону, а также возрасту и полу ребенка и т.д.) ______________________________

2.3. Социальная адаптация (наличие навыков общения с окружающими, навыков самообслуживания в соответствии с возрастом и индивидуальными особенностями развития ребенка, адекватность поведения ребенка в различной обстановке и т.д.) ______________________________

2.4. Воспитание и образование (форма освоения образовательных программ, посещение образовательных учреждений, в том числе учреждений дополнительного образования детей; успехи и проблемы в освоении образовательных программ в соответствии с возрастом и индивидуальными особенностями развития ребенка; режим дня ребенка (режим сна, питания, их соответствие возрасту и индивидуальным особенностям), организация свободного времени и отдыха ребенка; наличие развивающей и обучающей среды) ______________________________

2.5. Обеспечение безопасности (отсутствие доступа к опасным предметам в быту, медикаментам, электроприборам, газу и т.п., риск нанесения ребенку вреда как в домашних условиях, так и вне дома) ______________________________

2.6. Удовлетворение эмоциональных потребностей ребенка ______________________________

3. Семейное окружение.

3.1. Состав семьи (лица, проживающие совместно с ребенком)

Ф.И.О., год рождения	Степень родства с ребенком	Проживает постоянно/временно/не проживает	Участвует/не участвует в воспитании и содержании ребенка

3.2. Сведения об иных родственниках ребенка ______________________________
(фамилия, имя, отчество (при наличии) степень родства, место жительства)

3.3. Отношения, сложившиеся между членами семьи, их характер (особенности общения с детьми, детей между собой; семейные ценности, традиции, семейная история, уклад жизни семьи, распределение ролей в семье, круг общения родителей; социальные связи ребенка и его семьи с соседями, знакомыми, контакты ребенка со сверстниками, педагогами, воспитателями) ______________________________

3.4. Социальные связи ребенка и его семьи (с соседями, знакомыми, контакты ребенка со сверстниками, педагогами, воспитателями и т.д.) ______________________________

3.5. Кто фактически осуществляет уход и надзор за ребенком (родители, другие члены семьи, соседи, другие лица) ______________________________

4. Жилищно-бытовые и имущественные условия.

4.1. Жилая площадь, на которой проживает ______________________________,
(фамилия, инициалы ребенка)

составляет ________ кв. м, состоит из ________ комнат, размер каждой комнаты: ________ кв. м, ________ кв. м, ________ кв. м на ________ этаже в ________ этажном доме.

4.2. Собственником (нанимателем) жилой площади является ______________________________
(фамилия, имя, отчество (при наличии), степень родства по отношению к ребенку)

4.3. Качество дома (кирпичный, панельный, деревянный и т.п.; в нормальном состоянии, ветхий, аварийный; комнаты сухие, светлые, проходные и прочее) ______________________________

4.4. Благоустройство дома и жилой площади (водопровод, канализация, какое отопление, газ, ванна, лифт, телефон и т.д.) ______________________________

4.5. Санитарно-гигиеническое состояние жилой площади (хорошее, удовлетворительное, неудовлетворительное) ______________________________

4.6. Жилищно-бытовые условия ребенка (наличие отдельной комнаты, уголка, места для сна, игр, занятий, игрушек, книг и т.д.) ______________________________

4.7. Структура доходов несовершеннолетнего (алименты, пенсии, пособия, стипендии, иные выплаты); ______________________________;

4.8. Достаточность доходов семьи для обеспечения основных потребностей ребенка (продукты питания, одежда и обувь, медицинское обслуживание, игрушки и игры, печатная и аудиовизуальная продукция, школьно-письменные и канцелярские принадлежности и пр.) ______________________________

5. Результаты беседы с ребенком о его отношении и привязанности к каждому из родителей и другим членам семьи ______________________________

6. Результаты опроса лиц, располагающих данными о взаимоотношениях родителей с ребенком, их поведении в быту и т.д. ______________________________

7. Условия, представляющие препятствия его нормальному воспитанию, развитию, образованию: (имеются/отсутствуют)

7.1. ______________________________;

7.2. ______________________________;

7.3. ______________________________ и т.д.

8. Дополнительные данные обследования ______________________________

9. Мнение родителя по разрешению разногласий по воспитанию и образованию ребенка (детей) в отношении которого(ых) возникли разногласия, в том числе согласие либо отказ о заключении соглашения, оформленное в установленном законом порядке, о разрешении разногласий по воспитанию и образованию детей ______________________________

10. Мнение ребенка старше 10 лет, в отношении которого возникли разногласия по вопросам, касающимся его воспитания и (или) образования ______________________________

11. Выводы уполномоченного специалиста о разрешении либо о невозможности разрешения разногласий по вопросам, касающимся воспитания и образования детей.

____

12. Требования законодательства Российской Федерации (статьи 65 Семейного кодекса Российской Федерации и право решения возникших разногласий в суде) – разъяснены ______________________________

Подпись специалиста, проводившего обследование ______________________________
(Ф.И.О., должность, дата)

Подпись родителя, выразившего свое мнение ______________________________.
(Ф.И.О., дата)

Подпись ребенка ______________________________.
(Ф.И.О., дата)

ПОСТАНОВЛЕНИЕ 19 декабря 2012 г. № 479

Об утверждении административного регламента по предоставлению местной администрацией МО Правобережный, осуществляющей отдельные государственные полномочия Санкт-Петербурга по организации и осуществлению деятельности по опеке и попечительству, назначению и выплате денежных средств на содержание детей, находящихся под опекой или попечительством, и денежных средств на содержание детей, переданных на воспитание в приемные семьи, в Санкт- Петербурге, государственной услуги по выдаче разрешения органом опеки и попечительства на заключение в организациях кинематографии, театрах, театральных и концертных организациях, цирках трудового договора с лицами, не достигшими возраста 14 лет, для участия в создании и (или) исполнении (экспонировании) произведений без ущерба здоровью и нравственному развитию

В соответствии с постановлением Правительства Санкт – Петербурга от 25.07.2011 № 1037 «О Порядке разработки и утверждения исполнительными органами государственной власти Санкт – Петербурга административных регламентов предоставления государственных услуг (исполнения государственных функций)» и постановлением Правительства Санкт – Петербурга от 30.12.2009 № 1593 «О некоторых мерах по повышению качества предоставления государственных услуг в Санкт – Петербурге», во исполнение пункта 1.2 протокола заседания Комиссии по проведению административной реформы в Санкт – Петербурге от 24.08.2012 № 45, руководствуясь Распоряжением от 21.09.2012 № 214-р Комитета по социальной политике Санкт – Петербурга, местная администрация МО Правобережный

ПОСТАНОВЛЯЕТ:

1. Утвердить Регламент по предоставлению местной администрацией МО Правобережный, осуществляющей отдельные государственные полномочия Санкт-Петербурга по организации и осуществлению деятельности по опеке и попечительству, назначению и выплате денежных средств на содержание детей, находящихся под опекой или попечительством, и денежных средств на содержание детей, переданных на воспитание в приемные семьи, в Санкт-Петербурге, государственной услуги по выдаче разрешения органом опеки и попечительства на заключение в организациях кинематографии, театрах, театральных и концертных организациях, цирках трудового договора с лицами, не достигшими возраста 14 лет, для участия в создании и (или) исполнении (экспонировании) произведений без ущерба здоровью и нравственному развитию.
2. Опубликовать в информационно-публицистическом бюллетене «Оккервиль» и на официальном сайте МО Правобережный.
3. Постановление вступает в силу после официального опубликования.
4. Контроль за выполнением постановления возложить на руководителя отдела опеки и попечительства Е.В. Тешеву.

Глава местной администрации И.Р. Тонкель

Приложение к постановлению местной администрации МО Правобережный от 19 декабря 2012 г. № 479

Регламент по предоставлению местной администрацией внутригородского муниципального образования Санкт-Петербурга муниципальный округ Правобережный, осуществляющими отдельные государственные полномочия Санкт-Петербурга по организации и осуществлению деятельности по опеке и попечительству, назначению и выплате денежных средств на содержание детей, находящихся под опекой или попечительством, и денежных средств на содержание детей, переданных на воспитание в приемные семьи, в Санкт-Петербурге, государственной услуги по выдаче разрешения органом опеки и попечительства на заключение в организациях кинематографии, театрах, театральных и концертных организациях, цирках трудового договора с лицами, не достигшими возраста 14 лет, для участия в создании и (или) исполнении (экспонировании) произведений без ущерба здоровью и нравственному развитию

1. Общие положения

1.1. Предметом регулирования настоящего регламента являются отношения, возникающие между заявителями и местной администрацией внутригородского муниципального образования Санкт-Петербурга муниципальный округ Правобережный, осуществляющей отдельные государственные полномочия Санкт-Петербурга по организации и осуществлению деятельности по опеке и попечительству, назначению и выплате денежных средств на содержание детей, находящихся под опекой или попечительством, и денежных средств на содержание детей, переданных на воспитание в приемные семьи, в Санкт-Петербурге (далее – органы местного самоуправления Санкт-Петербурга), в сфере предоставления государственной услуги по выдаче разрешения органом опеки и попечительства на заключение в организациях кинематографии, театрах, театральных и концертных организациях, цирках трудового договора с лицами, не достигшими возраста 14 лет, для участия в создании и (или) исполнении (экспонировании) произведений без ущерба здоровью и нравственному развитию (далее – государственная услуга).

Блок-схема предоставления государственной услуги приведена в приложении № 5 к настоящему регламенту.

1.2. Заявителями являются, граждане Российской Федерации один из родителей либо законный представитель (усыновитель, опекун или попечитель, приемный родитель) (далее – заявители) лица, не достигшего возраста 14 лет.

1.3. Требования к порядку информирования и предоставления государственной услуги.

1.3.1. В предоставлении государственной услуги участвуют:

1.3.1.1. Комитет по делам записи актов гражданского состояния (далее – КЗАГС): адрес: 191015, Санкт-Петербург, Таврическая ул., д. 39, тел. (812) 271-79-43, факс (812) 271-41-10, адрес электронной почты: kzags@gov.spb.ru, адрес сайта: www.gov.spb.ru.

График работы:

понедельник – четверг . . . . 9.00 – 18.00;
пятница . . . . 9.00 – 17.00;
перерыв . . . . 13.00 – 13.48;
выходные дни . . . . суббота, воскресенье.

1.3.1.2. Санкт-Петербургские государственные казенные учреждения – районные жилищные агентства (далее – ГУЖА). Места нахождения, справочные телефоны и адреса электронной почты ГУЖА приведены в приложении № 7 к настоящим Методическим рекомендациям.

График работы:

понедельник – четверг . . . . 9.00 – 18.00;
пятница . . . . 9.00 – 17.00;
перерыв . . . . 13.00 – 13.48;
выходные дни . . . . суббота, воскресенье.

Продолжительность рабочего дня, непосредственно предшествующего нерабочему праздничному дню, уменьшается на один час.

1.3.1.3. Санкт-Петербургское государственное казенное учреждение «Многофункциональный центр предоставления государственных услуг» (далее – Многофункциональный центр). Адрес: Санкт-Петербург, ул. Красного Текстильщика, д.10-12, литера 0.

График работы:

понедельник – четверг . . . . 9.00 – 18.00;
пятница . . . . 9.00 – 17.00;
перерыв . . . . 13.00 – 13.48;
выходные дни . . . . суббота, воскресенье.

График работы структурных подразделений Многофункционального центра ежедневно с 9.00 до 21.00. Места нахождения, график работы и справочные телефоны подразделений Многофункционального центра в приложении № 4 к настоящему регламенту. Центр телефонного обслуживания – 573-90-00. Адрес сайта и электронной почты: www.gu.spb.ru/mfc/, e-mail: knz@mfcspb.ru.

1.3.2. Перед предоставлением государственной услуги заявителям не требуется дополнительных обращений в иные исполнительные органы государственной власти Санкт-Петербурга и организации.

1.3.3. Информацию об органах местного самоуправления и организациях, участвующих в предоставлении государственной услуги, указанных в пункте 1.3.1 настоящего регламента, заявители могут получить следующими способами:

1.3.3.1. По телефонам, указанным в приложении № 6 к настоящему регламенту.

1.3.3.2. В Центре телефонного обслуживания Многофункционального центра, указанного в пункте 1.3.1.2 настоящего регламента.

1.3.3.3. Посредством письменных обращений, в том числе в электронном виде, в органы местного самоуправления Санкт-Петербурга (информация о месте нахождения и графике работы, справочные телефоны, адреса официальных сайтов органов местного самоуправления, предоставляющих государственную услугу, приведены в приложении № 6 к настоящему регламенту), многофункциональный центр и его подразделения.

1.3.3.4. При личном обращении в органы местного самоуправления, Многофункциональный центр и его подразделения.

1.3.3.5. На стендах в местах предоставления государственной услуги.

1.3.3.6. На официальном сайте Правительства Санкт-Петербурга www.gov.spb.ru, а также на Портале.

1.3.3.7. При обращении к инфоматам (инфокиоскам, инфопунктам), размещенным в помещениях структурных подразделений Многофункционального центра, указанных в приложении к настоящему административному регламенту; на улицах Санкт-Петербурга и в вестибюлях станций СПб ГУП «Санкт-Петербургский метрополитен» по адресам, указанным на Портале.

II. Стандарт предоставления государственной услуги

2.1. Наименование государственной услуги: разрешение органа опеки и попечительства на заключение в организациях кинематографии, театрах, театральных и концертных организациях, цирках трудового договора с лицами, не достигшими возраста 14 лет, для участия в создании и (или) исполнении (экспонировании) произведений без ущерба здоровью и нравственному развитию (далее – государственная услуга) Краткое наименование государственной услуги: разрешение органа опеки и попечительства на заключение трудового договора с лицами, не достигшими возраста 14 лет.

2.2. Государственная услуга предоставляется органом местного самоуправления Санкт-Петербурга, на территории которого несовершеннолетний, не достигший возраста 14 лет, имеет регистрацию по месту жительства (пребывания), во взаимодействии с Многофункциональным центром.

2.3. Результатами предоставления государственной услуги являются: издание органом местного самоуправления Санкт-Петербурга постановления о разрешении на заключение трудового договора либо об отказе в разрешении на заключение трудового договора; информирование заявителей о принятии решения о разрешении на заключение трудового договора либо об отказе в разрешении на заключение трудового договора; на бумажном носителе – решение о предоставлении государственной услуги выдается лично заявителю администрацией района или Многофункциональным центром либо направляется через отделения федеральной почтовой связи; в форме электронного документа – путем отправки по электронной почте либо через Портал.

2.4. Сроки предоставления государственной услуги: органом местного самоуправления Санкт-Петербурга принимается решение о разрешении на заключение трудового договора либо об отказе в разрешении на заключение трудового договора в течение 30 дней со дня получения от заявителя заявления и документов, указанных в пункте 2.6 настоящего регламента. В случае направления органом местного самоуправления межведомственных запросов и получения ответов на них срок предоставления государственной услуги может быть увеличен на 5 дней в соответствии с действующим законодательством.

2.5. Перечень нормативных правовых актов, регулирующих отношения, возникающие в связи с предоставлением государственной услуги: Конституция Российской Федерации; Гражданский кодекс Российской Федерации; Трудовой кодекс Российской Федерации; Семейный кодекс Российской Федерации; Федеральный закон от 06.10.2003 № 131-ФЗ «Об общих принципах организации местного самоуправления в Российской Федерации»; Федеральный закон от 02.05.2006 № 59-ФЗ «О порядке рассмотрения обращений граждан Российской Федерации»; Федеральный закон от 27.07.2006 № 152-ФЗ «О персональных данных»; Федеральный закон от 24.04.2008 № 48-ФЗ «Об опеке и попечительстве»; Федеральный закон от 27.07.2010 № 210-ФЗ «Об организации предоставления государственных и муниципальных услуг»; Федеральный закон от 06.04.2011 № 63-ФЗ «Об электронной подписи»; Федеральный закон от 11.04.2008 № 48-ФЗ «Об опеке и попечительстве»; Закон Санкт-Петербурга от 31.10.2007 № 536-109 «О наделении органов местного самоуправления в Санкт-Петербурге отдельными государственными полномочиями Санкт-Петербурга по организации и осуществлению деятельности по опеке и попечительству, назначению и выплате денежных средств на содержание детей, находящихся под опекой или попечительством, и денежных средств на содержание детей, переданных на воспитание в приемные семьи, в Санкт-Петербурге»; постановление Правительства Санкт-Петербурга от 23.12.2011 № 1753 «О порядке межведомственного информационного взаимодействия при предоставлении государственных и муниципальных услуг исполнительными органами государственной власти Санкт-Петербурга и органами местного самоуправления в Санкт-Петербурге, а также услуг государственных учреждений, подведомственных исполнительным органам государственной власти Санкт-Петербурга, и других организаций, в которых размещается государственное задание (заказ)».

2.6. Исчерпывающий перечень документов, необходимых в соответствии с нормативными правовыми актами для предоставления государственной услуги.

2.6.1. Перечень документов, необходимых в соответствии с нормативными правовыми актами для предоставления государственной услуги, подлежащих представлению заявителем: документ, удостоверяющий личность заявителей ; заявление одного из родителей или законного представителя (усыновителя, опекуна или попечителя, приемного родителя) лица, не достигшего возраста 14 лет, на имя руководителя органа местного самоуправления Санкт-Петербурга о получении разрешения на заключение трудового договора, согласно приложению № 1 к настоящему регламенту; заявление несовершеннолетнего, при достижении им возраста 10 лет, о получении разрешения на заключение трудового договора согласно приложению № 2 к настоящему регламенту; свидетельство о рождении несовершеннолетнего, выданное органами исполнительной власти субъекта Российской Федерации (кроме Санкт-Петербурга); гарантийное письмо от организации кинематографии, театра, театральной и концертной организации, цирка о том, что с несовершеннолетним будет заключен трудовой договор об участии в создании и (или) исполнении (экспонировании) произведений без ущерба здоровью и нравственному развитию с указанием продолжительности ежедневной работы и условий, в которых будет выполняться работа; справка о состоянии здоровья несовершеннолетнего с указанием допуска к участию в создании и (или) исполнении (экспонированию) произведений с рекомендациями по продолжительности ежедневной работы и условий, в которых может выполняться работа; справка о месте пребывания несовершеннолетнего в Санкт-Петербурге.

2.6.2. Исчерпывающий перечень документов, необходимых в соответствии с нормативными правовыми актами для предоставления государственной услуги и услуг, которые являются необходимыми и обязательными для предоставления государственной услуги, которые находятся в распоряжении иных исполнительных органов, федеральных органов исполнительной власти и органов государственных внебюджетных фондов, органов исполнительной власти субъектов Российской Федерации и органов местного самоуправления, подведомственных им организаций и иных организаций, и которые заявитель вправе представить: свидетельство о рождении подопечного, выданное органами исполнительной власти Санкт-Петербурга; документ (постановление) о назначении опекуном или попечителем несовершеннолетнего (приемным родителем) – если обращается опекун или попечитель (приемный родитель); справка о месте жительства несовершеннолетнего (в Санкт-Петербурге) (в отношении жилых помещений, ведение регистрационного учета граждан по месту жительства в которых в части, возложенной на жилищные организации, осуществляют Санкт-Петербургские государственные казенные учреждения – районные жилищные агентства).

2.6.3. При предоставлении государственной услуги запрещено требовать от заявителя: представления документов и информации или осуществления действий, представление или осуществление которых не предусмотрено нормативными правовыми актами, регулирующими отношения, возникающие в связи с предоставлением государственной услуги; представления документов и информации, которые находятся в распоряжении органов, предоставляющих государственную услугу, иных государственных органов, органов местного самоуправления и организаций, в соответствии с нормативными правовыми актами Российской Федерации, нормативными правовыми актами субъектов Российской Федерации и муниципальными правовыми актами.

2.6.4. При представлении в орган местного самоуправления Санкт-Петербурга документов, указанных в пункте 2.6 настоящего регламента, для получения государственной услуги заявитель до оформления заявления вправе подписать документ «Согласие на обработку персональных данных в органе местного самоуправления Санкт-Петербурга».

2.7. Основания для отказа в приеме документов, необходимых для предоставления государственной услуги: наличие в документах повреждений, которые не позволяют однозначно истолковать их содержание; если в заявлении заявитель не указал свои фамилию, имя, отчество (последнее – при наличии), адрес электронной почты, если ответ должен быть направлен в форме электронного документа, и почтовый адрес, если ответ должен быть направлен в письменной форме.

2.8. Основания для приостановления и (или) отказа в предоставлении государственной услуги.

2.8.1. Основания для приостановления в предоставлении государственной услуги действующим законодательством не предусмотрены.

2.8.2. Основание для отказа в предоставлении государственной услуги: предоставленные документы, указанные в пункте 2.6 настоящего регламента не содержат сведения, подтверждающие право заявителя на предоставление государственной услуги.

2.9. Услуги, которые являются необходимыми и обязательными для предоставления государственной услуги, в том числе сведения о документе (документах), выдаваемом (выдаваемых) организациями, участвующими в предоставлении государственной услуги, не предусмотрены.

2.10. Максимальный срок ожидания в очереди при подаче заявления о предоставлении государственной услуги и при получении результата государственной услуги.

2.10.1. Срок ожидания в очереди (при ее наличии) при подаче заявления и необходимых документов в орган местного самоуправления Санкт-Петербурга не должен превышать одного часа.

2.10.2. Срок ожидания в очереди при подаче заявления и документов в многофункциональном центре не должен превышать сорока пяти минут.

2.10.3. Срок ожидания в очереди при получении документов в Многофункциональном центре не должен превышать пятнадцати минут.

2.11. Плата за предоставление государственной услуги не взимается.

2.12. Срок и порядок регистрации запроса заявителя о предоставлении государственной услуги, услуги организации, участвующей в предоставлении государственной услуги, в том числе в электронной форме.

2.12.1. Регистрация запроса осуществляется органом местного самоуправления Санкт-Петербурга в течение одного рабочего дня с момента получения органом местного самоуправления Санкт-Петербурга документов, указанных в пункте 2.6 настоящего регламента.

2.13. Требования к помещениям, в которых предоставляются государственные услуги, к месту ожидания и приема заявителей, размещению и оформлению визуальной, текстовой и мультимедийной информации о порядке предоставления государственной услуги.

2.13.1. Помещения, в которых предоставляются государственные услуги, место ожидания, должны иметь площади, предусмотренные санитарными нормами и требованиями к рабочим (офисным) помещениям, где оборудованы рабочие места с использованием персональных компьютеров и копировальной техники, и места для приема посетителей, а также должны быть оборудованы стульями и столами, иметь писчие принадлежности (карандаши, авторучки, бумагу) для заполнения запросов о предоставлении государственной услуги и производству вспомогательных записей (памяток, пояснений).

2.13.2. На информационных стендах, размещаемых в местах приема граждан, и на официальном сайте Правительства Санкт-Петербурга содержится следующая информация: наименование государственной услуги; перечень органов местного самоуправления Санкт-Петербурга, участвующих в предоставлении государственной услуги; график (режим) работы органа местного самоуправления Санкт-Петербурга, осуществляющих прием и консультации заявителей по вопросам предоставления государственной услуги; адреса органов местного самоуправления Санкт-Петербурга, участвующих в предоставлении государственной услуги; контактная информация об органах местного самоуправления Санкт-Петербурга, участвующих в предоставлении государственной услуги; порядок предоставления государственной услуги; перечень категорий граждан, имеющих право на получение государственной услуги; перечень документов, необходимых для получения государственной услуги; образец заполнения заявления на получение государственной услуги.

2.14. Показатели доступности и качества государственной услуги.

2.14.1. Количество взаимодействий заявителя с органом местного самоуправления Санкт-Петербурга, участвующими в предоставлении государственной услуги – не более 3.

2.14.2. Продолжительность взаимодействия должностных лиц при предоставлении государственной услуги 10 мин.

2.14.3. Способы предоставления государственной услуги заявителю: непосредственно при посещении органа местного самоуправления Санкт-Петербурга, участвующего в предоставлении государственной услуги; в подразделении Многофункционального центра; в электронном виде (посредством Портала в соответствии с этапами предоставления государственной услуги, определенными распоряжением Правительства Санкт-Петербурга от 22.03.2011 № 8-рп).

2.14.4. Сроки промежуточного информирования заявителя о результатах предоставления государственной услуги действующим законодательством не установлены.

2.14.5. Способы информирования заявителя о результатах предоставления государственной услуги – по телефону, по электронной почте, в письменном виде.

2.14.6. Количество документов, необходимых для предоставления заявителем в целях получения государственной услуги: от 7 до 10.

2.14.7. Количество документов (информации), которую запрашивает орган местного самоуправления Санкт-Петербурга без участия: от 0 до 3.

2.14.8. Количество услуг, являющихся необходимыми и обязательными для предоставления государственной услуги действующим законодательством – не установлено.

2.14.9. Порядок осуществления контроля за предоставлением государственной услуги, со стороны граждан, их объединений и организаций осуществляется в соответствии с действующим законодательством.

2.14.10. Предусмотрена выдача результата предоставления государственной услуги в электронном виде.

2.15. Требования, учитывающие особенности предоставления государственных услуг по устным и письменным обращениям (в том числе в электронной форме).

2.15.1. Информация по вопросам предоставления государственной услуги доводится до сведения заявителей, иных заинтересованных лиц по их письменным (в том числе в электронном виде) и устным обращениям. Органами местного самоуправления Санкт-Петербурга принимаются обращения в письменном виде свободной формы (в том числе в электронной форме). В письменном обращении указываются: наименование органа местного самоуправления Санкт-Петербурга либо фамилия, имя, отчество соответствующего должностного лица органа местного самоуправления Санкт-Петербурга, а также фамилия, имя, отчество заявителя, почтовый адрес, по которому должны быть направлены ответ, уведомление о переадресации обращения, суть обращения, подпись заявителя и дата.

В случае необходимости в подтверждение изложенных в письменном обращении фактов к письменному обращению прилагаются документы и материалы либо их копии. Ответ на письменное обращение дается в простой, четкой, понятной форме с указанием фамилии и инициалов, номера телефона специалиста, оформившего ответ. При ответах на телефонные звонки и устные обращения специалист подробно и в корректной форме информирует обратившееся лицо по вопросу предоставления государственной услуги. Ответ на телефонный звонок начинается с информации о наименовании органа, в который позвонило обратившееся лицо, фамилии, имени, отчестве и должности специалиста, принявшего телефонный звонок.

Во время разговора специалист четко произносит слова, избегает параллельных разговоров с окружающими людьми и не прерывает разговор по причине поступления звонка на другой аппарат; специалист, осуществляющий устную консультацию, принимает все необходимые меры для ответа, в том числе и с привлечением других специалистов. В случае если специалист, к которому обратилось лицо, не может ответить на данный вопрос в настоящий момент, он предлагает обратившемуся лицу назначить другое удобное для гражданина время для консультации. В конце консультации специалист кратко подводит итог и перечисляет действия, которые следует предпринять обратившемуся лицу. Ответ на письменное обращение дается в простой, четкой, понятной форме с указанием фамилии и инициалов, номера телефона специалиста, оформившего ответ.

2.15.2. По справочным номерам телефонов, указанным в пунктах 1.3.1.1 и 1.3.1.2 настоящего регламента, предоставляется следующая информация, связанная с предоставлением государственной услуги: перечень органов местного самоуправления Санкт-Петербурга, участвующих в предоставлении государственной услуги; график (режим) работы органов местного самоуправления Санкт-Петербурга, участвующих в предоставлении государственной услуги и осуществляющих прием и консультации заявителей по вопросам предоставления государственной услуги; адреса органов местного самоуправления Санкт-Петербурга, участвующих в предоставлении государственной услуги; контактная информация об органах местного самоуправления Санкт-Петербурга, участвующих в предоставлении государственной услуги; категории граждан, имеющие право на получение государственной услуги; перечень документов, необходимых для получения государственной услуги; срок принятия решения о предоставлении государственной услуги; о текущих административных действиях, предпринимаемых по обращению заявителя; о принятом решении по конкретному письменному обращению; порядок обжалования действий (бездействия) должностных лиц, а также принимаемых ими решений при предоставлении государственной услуги; порядок записи на прием к должностному лицу.

2.15.3. Особенности предоставления государственной услуги в электронной форме: заявитель может получить государственную услугу в электронной форме путем заполнения в электронном виде заявления на Информационном портале «Государственные услуги в Санкт-Петербурге» (www.gu.spb.ru) (далее – Портал).

Государственная услуга может быть получена в электронной форме в соответствии с Планом перехода на предоставление исполнительными органами государственной власти Санкт-Петербурга государственных услуг в электронном виде, утвержденным распоряжением Правительства Санкт-Петербурга от 22.03.2011 № 8-рп «О мероприятиях по переходу на предоставление исполнительными органами государственной власти Санкт-Петербурга государственных услуг в электронном виде». В электронном виде государственную услугу можно получить с помощью Портала. Этапы перехода на предоставление услуг в электронном виде: 1-й этап – размещение информации об услуге в Сводном реестре государственных услуг и на Едином портале государственных услуг; 2-й этап – размещение на Едином портале государственных услуг форм заявлений и иных документов, необходимых для получения соответствующих услуг, и обеспечение доступа к ним для копирования и заполнения в электронном виде; 3-й этап – обеспечение возможности для заявителей в целях получения услуги представлять документы в электронном виде с использованием Единого портала государственных услуг; 4-й этап – обеспечение возможности для заявителей осуществлять с использованием Единого портала государственных услуг мониторинг хода предоставления услуги; 5-й этап – обеспечение возможности получения результатов предоставления услуги в электронном виде на Едином портале государственных услуг, если это не запрещено федеральным законом.

Электронные заявления (заявки) отправляются через «Электронную приемную» Портала с использованием «логина» и «пароля» заявителя, а также могут быть подписаны заявителем электронной подписью или заверены универсальной электронной картой.

В случае, если после направления заявителем электронного заявления (заявки) необходимо посещение заявителем органа местного самоуправления Санкт-Петербурга, то для заявителя, отправившего электронную заявку, должностное лицо органа местного самоуправления Санкт-Петербурга формирует приглашение на прием, которое отображается в браузере заявителя. Приглашение содержит необходимую информацию с указанием: адреса органа местного самоуправления Санкт-Петербурга, в который необходимо обратиться заявителю, даты и времени приема, номера очереди, идентификационного номера приглашения, а также перечня документов, которые необходимо предоставить на приеме.

В случае, если обязательное посещение заявителем органа местного самоуправления Санкт-Петербурга не требуется, то посредством Портала осуществляется мониторинг хода предоставления государственной услуги, а также информирование заявителя о результате предоставления государственной услуги в соответствии с этапами предоставления государственной услуги в электронном виде.

III. Состав, последовательность и сроки выполнения административных процедур, требования к порядку их выполнения, в том числе особенности выполнения административных процедур в электронной форме.

За предоставлением государственной услуги заявители могут обращаться с заявлением на бумажном носителе в орган местного самоуправления Санкт-Петербурга по месту жительства заявителя либо Многофункциональный центр, в форме электронного документа – через Портал.

3.1. Описание последовательности административных процедур при предоставлении государственной услуги: прием заявления и документов, необходимых для предоставления государственной услуги; подготовка и направление межведомственных запросов о предоставлении документов, необходимых для предоставления государственной услуги, находящихся в распоряжении органов государственной власти и организаций, в том числе с использованием единой системы межведомственного электронного взаимодействия; издание органом местного самоуправления Санкт-Петербурга постановления о разрешении на заключение трудового договора либо об отказе в разрешении на заключение трудового договора.

3.2. Предоставление государственной услуги в электронном виде осуществляется в соответствии с пунктом 2.16 настоящего регламента.

3.3. Прием заявления и документов, необходимых для предоставления государственной услуги.

3.3.1. События (юридические факты), являющиеся основанием для начала административной процедуры: поступление (посредством личного обращения заявителя, обращения заявителя в электронной форме посредством Портала либо посредством организаций почтовой связи, от Многофункционального центра) в орган местного самоуправления Санкт-Петербурга заявления о предоставлении государственной услуги и прилагаемых документов, указанных в пункте 2.6 настоящего регламента (далее – комплект документов).

3.3.2. Ответственным за выполнение административной процедуры является специалист органа местного самоуправления Санкт-Петербурга, ответственный за прием заявления и документов, необходимых для предоставления государственной услуги.

3.3.3. Содержание и продолжительность выполнения административной процедуры. Специалист органа местного самоуправления Санкт-Петербурга, к должностным обязанностям которого отнесено выполнение отдельных государственных полномочий Санкт-Петербурга по организации и осуществлению деятельности по опеке и попечительству, назначению и выплате денежных средств на содержание детей, находящихся под опекой или попечительством, и денежных средств на содержание детей, переданных на воспитание в приемные семьи, в Санкт-Петербурге (далее – отдельные государственные полномочия), ответственный за прием заявления и документов, необходимых для предоставления государственной услуги, при обращении заявителей: определяет предмет обращения; устанавливает личность заявителя и его полномочия; консультирует заявителя о порядке оформления заявления и проверяет правильность его оформления. По просьбе заявителя, не способного по состоянию здоровья либо в силу иных причин собственноручно оформить заявление, заявление может быть оформлено специалистом органом местного самоуправления Санкт-Петербурга, ответственным за прием документов, о чем на заявлении делается соответствующая запись; проверяет наличие документов и дает их оценку на предмет соответствия перечню документов, указанных в пункте 2.6 настоящего регламента; в случае необходимости направления межведомственных запросов в исполнительные органы государственной власти (организации) Санкт-Петербурга о предоставлении необходимых сведений (документов), а также получение ответов на них (далее – межведомственный запрос) передает копию заявления с отметкой о необходимости подготовки межведомственных запросов специалисту органов местного самоуправления, ответственному за подготовку и направление межведомственных запросов, а также получение ответов на них, в том числе с использованием единой системы межведомственного электронного взаимодействия; ксерокопирует документы (в случае необходимости), заверяет копии документов. Копии заверяются подписью лица, ответственного за прием документов, с указанием его должности, фамилии и инициалов, а также даты заверения копии; фиксирует факт приема документов, указанных в пункте 2.6 настоящего регламента, в журнале регистрации; передает комплект документов специалисту органа местного самоуправления Санкт-Петербурга, к должностным обязанностям которого отнесено выполнение отдельных государственных полномочий, ответственному за подготовку проекта постановления о разрешении на заключение трудового договора либо об отказе в разрешении на заключение трудового договора. Продолжительность административной процедуры не должна превышать одного рабочего дня. Специалист органа местного самоуправления Санкт-Петербурга, ответственный за прием заявления и документов, необходимых для предоставления государственной услуги, посредством Многофункционального центра: получает копии документов и реестр документов из Многофункционального центра:

а) в электронном виде (в составе пакетов электронных дел получателей государственной услуги);
б) на бумажных носителях (в случае необходимости обязательного представления оригиналов документов); проводит сверку реестра документов с представленными документами, определяет необходимость осуществления межведомственных запросов в исполнительные органы государственной власти Санкт-Петербурга, органы государственной власти (организации) субъектов Российской Федерации, других государств, о чем на заявлении делается соответствующая запись; проверяет наличие документов и дает их оценку на предмет соответствия перечню документов, указанных в пунктах 2.6 настоящего регламента, определяет необходимость осуществления межведомственных запросов, о чем на заявлении делается соответствующая запись; в случае необходимости направления межведомственных запросов передает копию заявления с отметкой о необходимости подготовки межведомственных запросов специалисту органа местного самоуправления Санкт-Петербурга, ответственному за подготовку и направление межведомственных запросов, а также получение ответов на них; фиксирует факт приема документов, указанных в пунктах 2.6 настоящих Методических рекомендаций, в журнале регистрации; передает комплект документов заявителя для принятия решения специалисту органа местного самоуправления Санкт-Петербурга, ответственному за подготовку решения о предоставлении мер социальной поддержки.

3.3.4. Критериями принятия решения в рамках административной процедуры является соответствие комплекта документов, требованиям, установленным нормативными правовыми актами, регулирующих отношения, возникающие в связи с предоставлением государственной услуги, согласно п. 2.5 настоящего регламента:

3.3.5. Результат административной процедуры и порядок передачи результата: специалист органа местного самоуправления Санкт-Петербурга, ответственный за прием заявления и документов, необходимых для предоставления государственной услуги, передает комплект документов специалисту органа местного самоуправления Санкт-Петербурга, ответственному за подготовку межведомственных запросов, и специалисту органа местного самоуправления Санкт-Петербурга, ответственному за подготовку проекта постановления органа местного самоуправления Санкт-Петербурга о разрешении на заключение трудового договора либо об отказе в разрешении на заключение трудового договора.

3.3.6. Способ фиксации результата выполнения административной процедуры: регистрация заявления и документов в соответствующем журнале.

3.4. Подготовка и направление межведомственных запросов о предоставлении документов, необходимых для предоставления государственной услуги, находящихся в распоряжении иных органов государственной власти и организаций, в том числе с использованием единой системы межведомственного электронного взаимодействия.

3.4.1. События (юридические факты), являющиеся основанием для начала административной процедуры: установление необходимости направления межведомственных запросов при приеме документов заявителя, получение копии заявления с соответствующей записью специалистом органа местного самоуправления, ответственным за подготовку, направление межведомственных запросов и получение ответов на них, от специалиста органа местного самоуправления, ответственного за прием заявления и документов, необходимых для предоставления государственной услуги.

3.4.2. В рамках административной процедуры специалист органа местного самоуправления, ответственный за подготовку, направление межведомственных запросов и получение ответов на них, осуществляет следующие административные действия: определяет состав документов (информации), подлежащих получению по межведомственным запросам, и органы (организации), в которые должны быть направлены межведомственные запросы; подготавливает проекты межведомственных запросов, в том числе в форме электронного документа; представляет проекты межведомственных запросов на подпись лицу, уполномоченному подписывать межведомственные запросы, в том числе с использованием электронной подписи; направляет межведомственные запросы в: КЗАГС; органы опеки и попечительства внутригородских муниципальных образований Санкт-Петербурга; СПб ГКУ ЖА посредством автоматизированной информационной системы «Население. Жилой фонд»; получает ответы на межведомственные запросы; анализирует документы (информацию), полученные в рамках межведомственного взаимодействия (ответы на межведомственные запросы), на соответствие направленному межведомственному запросу; передает полученные доку-

менты (информацию), специалисту органа местного самоуправления, ответственному за подготовку разрешение разногласий между родителями по вопросам, касающимся воспитания и образования детей.

Межведомственный запрос должен содержать следующие сведения: наименование органа (организации), направляющего межведомственный запрос; наименование органа (организации), в адрес которого направляется межведомственный запрос; наименование услуги, для предоставления которой необходимо представление документа и(или) информации, а также, если имеется, номер (идентификатор) такой услуги в реестре государственных услуг или реестре муниципальных услуг; указание на положения нормативного правового акта, которыми установлено представление документа и(или) информации, необходимых для предоставления услуги, и указание на реквизиты данного нормативного правового акта; сведения, необходимые для представления документа и(или) информации, установленные настоящим ренламентом; контактная информация для направления ответа на межведомственный запрос; дата направления межведомственного запроса и срок ожидаемого ответа на межведомственный запрос; фамилия, имя, отчество и должность лица, подготовившего и направившего межведомственный запрос, его подпись, в том числе электронная подпись, а также номер служебного телефона и(или) адрес электронной почты данного лица для связи.

Межведомственный запрос направляется: посредством региональной системы межведомственного электронного взаимодействия Санкт-Петербурга (далее – РСМЭВ); по электронной почте; иными способами, не противоречащими законодательству.

Датой направления межведомственного запроса считается дата регистрации исходящего запроса системой управления РСМЭВ, либо дата отправки документа с межведомственным запросом по электронной почте. В случае направления межведомственного запроса иными способами, предусмотренными законодательством, днем направления межведомственного запроса считается дата почтового отправления, дата, указанная в расписке уполномоченного лица о получении межведомственного запроса.

3.4.3. Продолжительность административной процедуры составляет один рабочий день (при условии использования единой системы межведомственного электронного взаимодействия и подключаемых к ней региональных систем межведомственного электронного взаимодействия).

В случае направления органом местного самоуправления межведомственных запросов в органы государственной власти (организации) субъектов Российской Федерации и иных государств, местные администрации муниципальных образований (в том числе иных субъектов Российской Федерации) и получения ответов на них срок предоставления государственной услуги может быть увеличен в соответствии с действующим законодательством.

При отсутствии использования единой системы межведомственного электронного взаимодействия и подключаемых к ней региональных систем межведомственного электронного взаимодействия подготовка, направление межведомственных запросов и получение ответов на них осуществляется в соответствии со статьей 7.1 Федерального закона от 27.07.2010 № 210-ФЗ «Об организации предоставления государственных и муниципальных услуг», а также Порядком межведомственного информационного взаимодействия при предоставлении государственных и муниципальных услуг исполнительными органами государственной власти Санкт-Петербурга и органами местного самоуправления в Санкт-Петербурге, а также услуг государственных учреждений, подведомственных исполнительным органам государственной власти Санкт-Петербурга, и других организаций, в которых размещается государственное задание (заказ), утвержденным постановлением Правительства Санкт-Петербурга от 23.12.2011 № 1753 (далее – Порядок).

Срок подготовки и направления ответа на межведомственный запрос в соответствии с Порядком не может превышать пяти рабочих дней после поступления межведомственного запроса.

3.4.4. Административная процедура осуществляется специалистом органа местного самоуправления, ответственным за подготовку, направление межведомственных запросов и получение ответов на них.

3.4.5. Критерием принятия решения в рамках административной процедуры является отсутствие в представленном заявителем комплекте документов, документов, указанных в пункте 2.6 настоящего регламента.

3.4.6. Результатом административной процедуры является получение органами местного самоуправления документов и информации, которые находятся в распоряжении иных исполнительных органов, федеральных органов исполнительной власти и органов государственных внебюджетных фондов, органов исполнительной власти субъектов Российской Федерации и органов местного самоуправления, подведомственных им организаций и иных организаций, и которые заявитель вправе представить, указанных в пункте 2.6 настоящего регламента.

3.4.7. Способом фиксации результата выполнения административной процедуры является регистрация запроса и ответа на запрос в информационной системе органов местного самоуправления Санкт-Петербурга.

3.5. Издание органом опеки и попечительства постановления о разрешении на заключение трудового договора либо об отказе в разрешении на заключение трудового договора.

3.5.1. События (юридические факты), являющиеся основанием для начала административной процедуры: получение специалистом органа местного самоуправления Санкт-Петербурга, ответственным за издание постановления органа местного самоуправления Санкт-Петербурга о разрешении на заключение трудового договора либо об отказе в разрешении на заключение трудового договора, комплекта документов, предусмотренного пунктом 2.6 настоящего регламента.

3.5.2. Ответственными за выполнение административной процедуры являются: специалист органа местного самоуправления Санкт-Петербурга, ответственное за издание постановления органа местного самоуправления Санкт-Петербурга о разрешении на заключение трудового договора либо об отказе в разрешении на заключение трудового договора; руководитель структурного подразделения органа местного самоуправления Санкт-Петербурга, к должностным обязанностям которого отнесено выполнение отдельных государственных полномочий (при наличии в органе местного самоуправления Санкт-Петербурга соответствующего структурного подразделения); глава местной администрации муниципального образования Санкт-Петербурга.

3.5.3. Содержание и продолжительность выполнения административной процедуры. Специалист органа местного самоуправления Санкт-Петербурга, к должностным обязанностям которого отнесено выполнение отдельных государственных полномочий, ответственный за подготовку проекта постановления о разрешении на заключение трудового договора либо об отказе в разрешении на заключение трудового договора, проводит оценку полученных документов; готовит проект постановления о разрешении на заключение трудового договора либо об отказе в разрешении на заключение трудового договора, согласно приложению № 3 к настоящему регламенту; передает проект постановления, согласованный с руководителем структурного подразделения органа местного самоуправления Санкт-Петербурга, к должностным обязанностям которого отнесено выполнение отдельных государственных полномочий (при его наличии), главе местной администрации для подписания.

Глава местной администрации органа местного самоуправления Санкт-Петербурга: изучает проект постановления; в случае одобрения – подписывает постановление; в случае несогласия – излагает замечания и возвращает указанный проект постановления на доработку и исправление специалисту органа местного самоуправления Санкт-Петербурга.

После подписания постановления главой местной администрации должностное лицо органа местного самоуправления Санкт-Петербурга, ответственное за подготовку постановления: направляет соответствующее постановление в адрес заявителя (либо вручает заявителю) в течение трех дней со дня его принятия; фиксирует отправку в адрес заявителя (либо получение заявителем) постановления в соответствующем журнале; продолжительность административной процедуры не должна превышать 30 дней с момента представления заявителем документов, указанных в пункте 2.6 настоящего регламента.

3.5.4. Критерии принятия решения местной администрацией органа местного самоуправления Санкт-Петербурга определяются наличием или отсутствием правовых оснований для предоставления государственной услуги в соответствии с требованиями, установленными нормативными правовыми актами, регулирующими отношения, согласно пункте 2.6. настоящего регламента.

3.5.5. Результат административной процедуры и порядок передачи результата: издание постановления; направление (вручение) постановления заявителю.

3.5.6. Способ фиксации результата выполнения административной процедуры: подписанное главой местной администрации органа местного самоуправления Санкт-Петербурга постановление; регистрация постановления в журнале регистрации постановлений; отметка о направлении в адрес заявителя (личном получении заявителем) постановления.

IV. Формы контроля за исполнением регламента

4.1. Текущий контроль за соблюдением последовательности действий, определенных административными процедурами по предоставлению государственной услуги, осуществляется руководителем органа местного самоуправления.

4.2. Руководитель местной администрации органа местного самоуправления осуществляет контроль за: надлежащим исполнением настоящего регламента сотрудниками подразделения; обеспечением сохранности принятых от заявителя документов и соблюдением сотрудниками подразделения особенностей по сбору и обработке персональных данных заявителя.

4.3. Руководитель местной администрации органа местного самоуправления и специалисты, непосредственно предоставляющие государственную услугу, несут персональную ответственность за соблюдение сроков и порядка приема документов, своевременности оформления и отправления межведомственных запросов, соответствие результатов рассмотрения документов требованиям законодательства, принятию мер по проверке представленных документов, соблюдение сроков и порядка предоставления государственной услуги, подготовки отказа в предоставлении государственной услуги, за соблюдение сроков и порядка выдачи документов. Персональная ответственность руководителя подразделения и специалистов закрепляется в должностных регламентах в соответствии с требованиями законодательства. В частности, специалисты несут ответственность за: требование у заявителей документов или платы, не предусмотренных регламентом; отказ в приеме документов по основаниям, не предусмотренным регламентом; нарушение сроков регистрации запросов заявителя о предоставлении государственной услуги; нарушение срока предоставления государственной услуги; направление необоснованных межведомственных запросов; нарушение сроков подготовки межведомственных запросов и ответов на межведомственные запросы; необоснованное не предоставление информации на межведомственные запросы.

4.4. Оператор Портала (специалисты СПб ГУП «Санкт-Петербургский информационно-аналитический центр») осуществляют контроль за своевременностью доставки электронных заявлений на автоматизированное рабочее место специалиста структурного подразделения органа местного самоуправления.

Персональная ответственность специалистов СПб ГУП «Санкт-Петербургский информационно-аналитический центр» закрепляется в должностных инструкциях в соответствии с требованиями законодательства. Специалисты СПб ГУП «Санкт-Петербургский информационно-аналитический центр» несут ответственность за: технологическое обеспечение работы Портала; проведение ежедневного мониторинга незакрытых структурными подразделениями органа местного самоуправления обращений заявителей на Портале и направление сообщений о незакрытых обращениях заявителей руководителям органа местного самоуправления по официальным адресам электронной почты.

4.5. В рамках предоставления государственной услуги осуществляются плановые и внеплановые проверки полноты и качества предоставления государственной услуги.

Руководитель органа местного самоуправления ежеквартально осуществляет выборочные проверки дел заявителей на предмет правильности принятия государственными гражданскими служащими решений; а также внеплановые проверки в случае поступления жалоб (претензий) граждан в рамках досудебного обжалования.

Оператор Портала осуществляет: ежедневные проверки прохождения электронных заявлений через Портал, выгрузку данных в орган местного самоуправления.

4.6. Положения, характеризующие требования к порядку и формам контроля за предоставлением государственной услуги, в том числе со стороны граждан, их объединений и организаций: контроль за предоставлением государственной услуги гражданами, их объединениями и организациями, включенными в состав коллегиальных и совещательных органов не предусмотрен.

V. Досудебный (внесудебный) порядок обжалования решений и действий (бездействия) органа местного самоуправления Санкт-Петербурга при предоставлении государственной услуги, а также должностных лиц и муниципальных служащих органа местного самоуправления Санкт-Петербурга

5.1. Заявители имеют право на досудебное (внесудебное) обжалование решений и действий (бездействия), принятых (осуществляемых) органом местного самоуправления Санкт-Петербурга, в ходе предоставления государственной услуги. Досудебный (внесудебный) порядок обжалования не исключает возможность обжалования решений и действий (бездействия), принятых (осуществляемых) в ходе предоставления государственной услуги, в судебном порядке. Досудебный (внесудебный) порядок обжалования не является для заявителя обязательным.

5.2. Предметом досудебного (внесудебного) обжалования являются:

5.2.1. Нарушение срока регистрации запроса заявителя о предоставлении государственной услуги;

5.2.2. Нарушение срока предоставления государственной услуги;

5.2.3. Требование у заявителя документов, не предусмотренных нормативными правовыми актами Российской Федерации, нормативными правовыми актами субъектов Российской Федерации, муниципальными правовыми актами для предоставления государственной услуги;

5.2.4. Отказ в приеме документов, предоставление которых предусмотрено нормативными правовыми актами Российской Федерации, нормативными правовыми актами субъектов Российской Федерации, муниципальными правовыми актами для предоставления государственной услуги у заявителя;

5.2.5. Отказ в предоставлении государственной услуги, если основания отказа не предусмотрены федеральными законами и принятыми в соответствии с ними иными нормативными правовыми актами Российской Федерации, нормативными правовыми актами Санкт-Петербурга;

5.2.6. Затребование с заявителя при предоставлении государственной услуги платы, не предусмотренной нормативными правовыми актами Российской Федерации, нормативными правовыми актами Санкт-Петербурга;

5.2.7. Отказ органа местного самоуправления, муниципального служащего органа местного самоуправления в исправлении допущенных опечаток и ошибок в выданных в результате предоставления государственной услуги документах, либо нарушение установленного срока таких исправлений;

5.3. Общие требования к порядку подачи и рассмотрения жалобы.

5.3.1. Жалоба подается в письменной форме на бумажном носителе, в электронной форме в орган местного самоуправления Санкт-Петербурга. Жалобы на решения, принятые руководителем органа местного самоуправления, подаются в Правительство Санкт-Петербурга.

5.3.2. Жалоба может быть направлена по почте, через многофункциональный центр, с использованием информационно-телекоммуникационной сети «Интернет», официального сайта органа местного самоуправления Санкт-Петербурга, единого портала государственных и муниципальных услуг либо регионального портала государственных и муниципальных услуг, а также может быть принята при личном приеме заявителя.

5.3.3. Заявитель имеет право на получение информации и документов, необходимых для обоснования и рассмотрения жалобы (претензии). Орган местного самоуправления Санкт-Петербурга, его должностные лица, муниципальные служащие органа местного самоуправления Санкт-Петербурга обязаны предоставить заявителю возможность ознакомления с документами и материалами, непосредственно затрагивающими его права и свободы, если не имеется установленных федеральным законодательством ограничений на информацию, содержащуюся в этих документах, материалах. При этом документы, ранее поданные заявителями в орган местного самоуправления, выдаются по их просьбе в виде выписок или копий.

5.3.4. Жалоба должна содержать: наименование органа местного самоуправления Санкт-Петербурга, должностного лица органа местного самоуправления Санкт-Петербурга либо муниципального служащего органа местного самоуправления Санкт-Петербурга, решения и действия (бездействие) которых обжалуются; фамилию, имя, отчество (последнее – при наличии), сведения о месте жительства заявителя – физического лица либо наименование, сведения о месте нахождения заявителя – юридического лица, а также номер (номера) контактного телефона, адрес (адреса) электронной почты (при наличии) и почтовый адрес, по которым должен быть направлен ответ заявителю; сведения об обжалуемых решениях и действиях (бездействии) органа местного самоуправления Санкт-Петербурга, должностного лица органа местного самоуправления Санкт-Петербурга либо муниципального служащего органа местного самоуправления Санкт-Петербурга; доводы, на основании которых заявитель не согласен с решением и действием (бездействием) органа местного самоуправления Санкт-Петербурга, должностного лица органа местного самоуправления Санкт-Петербурга, либо муниципального служащего органа местного самоуправления Санкт-Петербурга. Заявителем могут быть представлены документы (при наличии), подтверждающие доводы заявителя, либо их копии.

5.3.5. Жалоба, поступившая в орган местного самоуправления Санкт-Петербурга, подлежит рассмотрению в следующие сроки: в течение пятнадцати рабочих дней со дня регистрации жалобы; в течение пяти рабочих дней со дня регистрации жалобы в случае обжалования отказа органа местного самоуправления Санкт-Петербурга, должностного лица органа местного самоуправления Санкт-Петербурга или муниципального служащего органа местного самоуправления Санкт-Петербурга в приеме документов у заявителя либо в исправлении допущенных опечаток и ошибок или в случае обжалования нарушения установленного срока таких исправлений; в иные сроки в случаях, установленных Правительством Российской Федерации.

5.3.6. По результатам рассмотрения жалобы орган местного самоуправления Санкт-Петербурга принимает одно из следующих решений: удовлетворяет жалобу, в том числе в форме отмены принятого решения, исправления допущенных органом местного самоуправления Санкт-Петербурга опечаток и ошибок в выданных в результате предоставления государственной услуги документах, возврата заявителю денежных средств, взимание которых не предусмотрено нормативными правовыми актами Российской Федерации, нормативными правовыми актами субъектов Российской Федерации, а также в иных формах; отказывает в удовлетворении жалобы.

5.3.7. Не позднее дня, следующего за днем принятия решения, заявителю в письменной форме и по желанию заявителя в электронной форме направляется мотивированный ответ о результатах рассмотрения жалобы.

5.3.8. При рассмотрении обращения государственным органом, органом местного самоуправления или должностным лицом гражданин имеет право: знакомиться с документами и материалами, касающимися рассмотрения жалобы, если это не затрагивает права, свободы и законные интересы других лиц и если в указанных документах и материалах не содержатся сведения, составляющие государственную или иную охраняемую федеральным законом тайну; получать письменный ответ по существу поставленных в жалобе вопросов, уведомление о переадресации письменного обращения в государственный орган, орган местного самоуправления или должностному лицу, в компетенцию которых входит решение поставленных в обращении вопросов; обращаться с жалобой на принятое по обращению решение или на действие (бездействие) в связи с рассмотрением обращения в административном и (или) судебном порядке в соответствии с законодательством Российской Федерации; представлять дополнительные документы и материалы либо обращаться с просьбой об их истребовании, в том числе в электронной форме; обращаться с заявлением о прекращении рассмотрения жалобы.

5.3.9. В случае установления в ходе или по результатам рассмотрения жалобы признаков состава административного правонарушения или преступления, должностное лицо, наделенное полномочиями по рассмотрению жалоб, незамедлительно направляет имеющиеся материалы в органы прокуратуры.

5.3.10. Исполнительные органы государственной власти Санкт-Петербурга и должностные лица, которым может быть адресована жалоба (претензия) заявителя в досудебном (внесудебном) порядке: в случае, если предметом жалобы (претензии) заявителя являются действия сотрудника подразделения Многофункционального центра, жалоба (претензия) направляется в адрес Администрации Губернатора Санкт-Петербурга: 191060, Смольный, Администрация Губернатора Санкт-Петербурга; E-mail: ukog@gov.spb.ru; телефон: 576-70-42.

В случае, если предметом жалобы (претензии) заявителя являются действия оператора Портала, жалоба (претензия) направляется в адрес Комитета по информатизации и связи: 191060, Смольный, Комитет по информатизации и связи; E-mail: kis@gov.spb.ru; Телефон:576-71-23.

В случае, если предметом жалобы (претензии) заявителя являются действия муниципальных служащих органа местного самоуправления Санкт-Петербурга, предоставляющего государственную услугу, жалоба (претензия) может быть направлена в адрес Комитета по социальной политике Санкт-Петербурга: 190000, Санкт-Петербург, пер. Антоненко, д. 6, тел. (812) 576-24-61, факс (812) 576-24-60, адрес электронной почты: ksp@gov.spb.ru.

Вице-губернатор Санкт-Петербурга, курирующий соответствующую отрасль: 191060, Смольный, Санкт-Петербург, тел. (812) 576-44-80, факс (812) 576-7955.

VI. Приложения

Приложение № 1: заявление о получении разрешения на заключение трудового договора с лицом, не достигшим возраста 14 лет;

Приложение № 2: заявление о получении разрешения на заключение трудового договора;

Приложение № 3: проект постановления о разрешении на заключение трудового договора с лицами, не достигшими возраста 14 лет;

Приложение № 4: почтовые адреса, справочные телефоны и адреса электронной почты структурных подразделений СПб ГКУ «Многофункциональный центр предоставления государственных услуг»;

Приложение № 5: блок-схема предоставления государственной услуги;

Приложение № 6: информация о месте нахождения и графике работы, справочные телефоны, адреса официальных сайтов органов местного самоуправления Санкт-Петербурга, предоставляющих государственную услугу.

Приложение № 1 к регламенту

В Местную администрацию муниципального образования Санкт-Петербурга муниципальный округ Правобережный
(наименование)

_____ _____
(Ф.И.О. главы)

от
_____,
(Ф.И.О. заявителя)

проживающего(ей) по адресу: _____

Документ, удостоверяющий личность: _____

_____ Телефон: _____

Адрес электронной почты _____

Заявление
о получении разрешения на заключение трудового договора с лицом, не достигшим возраста 14 лет

Я, _____,
(Ф.И.О. родителя, законного представителя несовершеннолетнего) (отец, мать, законный представитель)

_____,
(Ф.И.О.несовершеннолетнего)

_____ года рождения,

прошу разрешить заключение трудового договора с _____
(наименование организации)

для участия в создании и (или) исполнении (экспонировании) произведений без ущерба здоровью и нравственному развитию, с продолжительностью ежедневной работы с _____ по _____, при соблюдении следующих условий, в которых будет выполняться работа: _____

«___» _____ 20__ г. _____ (_____)
подпись заявителя расшифровка подписи

Приложение № 2 к регламенту

Заявление принято: _____
(дата)

и зарегистрировано под № _____

Специалист: _____

В Местную администрацию муниципального образования Санкт-Петербурга муниципальный округ Правобережный
(наименование)

_____
(Ф.И.О. главы)

от
_____,
(Ф.И.О. несовершеннолетнего)

_____ года рождения,

проживающего(ей) по адресу: _____

Документ, удостоверяющий личность: _____

_____ Телефон: _____

Адрес электронной почты _____

Заявление о получении разрешения на заключение трудового договора

Прошу разрешить мне, _____
(Ф.И.О. несовершеннолетнего)

_____, _____ года рождения,

заключение трудового договора с _____
(наименование организации)

для участия в создании и (или) исполнении (экспонировании) произведений без ущерба здоровью и нравственному развитию.

«___» _____ 20__ г. _____ (_____)
подпись несовершеннолетнего расшифровка подписи

Приложение № 4 к регламенту

Почтовые адреса, справочные телефоны и адреса электронной почты районных подразделений Санкт-петербургского государственного учреждения «многофункциональных центров предоставления государственных услуг»

№ п/п	Наименование структурного подразделения	Почтовый адрес	Справочный телефон	График работы	Адрес электронной почты
1	МФЦ Адмиралтейского района	Санкт-Петербург, Садовая ул., д. 55/57, литера А	т. 573-99-80	Ежедневно с 9.00 до 21.00 без перерыва на обед. Прием и выдача документов осуществляется с 9.30 до 21.00	knz@mfcspb.ru
2	МФЦ Василеостровского района	Санкт-Петербург, ул. Нахимова, д. 3, к. 2	т. 576-20-86		
3	Сектор №1 МФЦ Василеостровского района	Санкт-Петербург, 15-я линия В.О., д. 32	т. 573-90-00		
4	МФЦ Выборгского района	Санкт-Петербург, Новороссийская ул., д. 18	т. 573-99-85		
5	Сектор №1 МФЦ Выборгского района	Санкт-Петербург, Придорожная аллея, д. 17, литера А	т. 573-90-00 т. 573-94-80		
6	МФЦ Калининского района	Санкт-Петербург, Гражданский пр., д. 104, литера А	т. 576-08-01		
7	Сектор №1 МФЦ Калининского района	Санкт-Петербург, Кондратьевский пр., д.22, литера А	т. 573-96-95		
8	МФЦ Кировского района	Санкт-Петербург, пр. Стачек, д. 18	т. 573-94-95		
9	Сектор №1 МФЦ Кировского района	Санкт-Петербург, пр. Народного Ополчения, д.101, лит. А, помещение 5Н	т. 573-90-28		
10	МФЦ Колпинского района	Санкт-Петербург, г. Колпино, пр. Ленина, д.22	т. 573-96-65		
11	Сектор №1 МФЦ Колпинского района	Санкт-Петербург, п. Металлострой, ул. Садовая, д.21, корп. 3	т. 573-90-07		
12	МФЦ Красногвардейского района	Санкт-Петербург, Новочеркасский пр., д.60	т. 573-90-30		
13	МФЦ Красносельского района	Санкт-Петербург, ул. Пограничника Гарькавого, д.36, корп.6	т. 573-99-90		
14	МФЦ Кронштадтского района	Санкт-Петербург, г. Кронштадт, пр. Ленина, д. 39, литера А	т. 610-18-56		
15	МФЦ Курортного района	Санкт-Петербург, г. Сестрорецк, ул. Токарева, д. 7	т. 573-96-70		
16	МФЦ Московского района	Санкт-Петербург, Благодатная ул., д. 41, литера А	т. 573-99-30		
17	Сектор №1 МФЦ Московского района	Санкт-Петербург, Новоизмайловский пр.34, корп.2	т. 573-90-10		
18	МФЦ Невского района	Санкт-Петербург, пр. Большевиков, д.8, корп. 1	т. 573-96-75		
19	Сектор №1 МФЦ Невского района	Санкт-Петербург, ул. Седова, д.69, корп. 1	т. 573-96-80		
10	МФЦ Петроградского района	Санкт-Петербург, Каменноостровский пр., д. 55	т. 573-96-90		
21	Сектор №1 МФЦ Петроградского района	Санкт-Петербург, ул. Красного Курсанта, д.28	т. 573-90-22		
22	МФЦ Петродворцового района	Санкт-Петербург, г.Петродворец, ул. Братьев Горкушенко, д. 6, литера А	т. 573-99-41		
23	Сектор №1 МФЦ Петродворцового района	Санкт-Петербург, г. Ломоносов, ул. Победы д.6А	т. 573-97-86		
24	МФЦ Приморского района	Санкт-Петербург, аллея Котельникова, д. 2, к. 2, литера А	т. 573-90-60		
25	Сектор № 1 МФЦ Приморского района	Санкт-Петербург, Новоколомяжский пр., д.16/8	т. 573-96-60		
26	Сектор № 2 МФЦ Приморского района	Санкт-Петербург, Богатырский пр., д. 52/1, литера А	т. 573-94-90		
27	Сектор № 3 МФЦ Приморского района	Санкт-Петербург, Шуваловский пр., д.41, корп.1, литер А	т. 573-91-04		
28	МФЦ Пушкинского района	Санкт-Петербург, г. Пушкин, Малая ул., д.17/13	т. 573-99-46		
29	Сектор №1 МФЦ Пушкинского района	Санкт-Петербург, пос. Шушары, ул. Пушкинская, д.38	т. 573-91-03		
30	Сектор №2 МФЦ Пушкинского района	Санкт-Петербург, г. Павловск, Песчаный переулок, д.11/16	т. 573-90-04		
31	МФЦ Фрунзенского района	Санкт-Петербург, Дунайский пр., д.49/126, литера А	т. 573-96-85		
32	МФЦ Центрального района	Санкт-Петербург, Невский пр., д. 174	т. 573-90-00		
33	Межрайонный многофункциональный центр	Санкт-Петербург, ул. Красного Текстильщика, д. 10-12, литер О	т. 579-90-00		

Приложение № 3 к регламенту
ВНУТРИГОРОДСКОЕ МУНИЦИПАЛЬНОЕ ОБРАЗОВАНИЕ САНКТ-ПЕТЕРБУРГА МУНИЦИПАЛЬНЫЙ ОКРУГ ПРАВОБЕРЕЖНЫЙ МЕСТНАЯ АДМИНИСТРАЦИЯ (МЕСТНАЯ АДМИНИСТРАЦИЯ МО ПРАВОБЕРЕЖНЫЙ)
ПОСТАНОВЛЕНИЕ

(дата)

О разрешении на заключение трудового договора с лицами, не достигшими возраста 14 лет

Рассмотрев заявление одного из родителей (законного представителя) (фамилия, имя, отчество, зарегистрированного(ной) по месту жительства (месту пребывания) по адресу:...) несовершеннолетнего (фамилия, имя, отчество, дата рождения несовершеннолетнего), зарегистрированного(ной) по месту жительства (месту пребывания) по адресу:... , с просьбой дать разрешение на заключение с лицом, не достигшим возраста 14 лет, в организациях кинематографии, театрах, театральных и концертных организациях, цирках трудового договора для участия в создании и (или) исполнении (экспонировании) произведений без ущерба здоровью и нравственному развитию, руководствуясь статьями 26, 34 Гражданского кодекса РФ, статьями 20, 63, 265 – 272 Трудового кодекса РФ, Закона Санкт-Петербурга от 31.10.2007 № 536-109 «О наделении органов местного самоуправления в Санкт-Петербурге отдельными государственными полномочиями Санкт-Петербурга по организации и осуществлению деятельности по опеке и попечительству, назначению и выплате денежных средств на содержание детей, находящихся под опекой или попечительством и денежных средств на содержание детей, переданных на воспитание в приемные семьи, в Санкт-Петербурге»,

ПОСТАНОВЛЯЮ:

1. Разрешить заключение трудового договора ..... (фамилия, имя, отчество, родителя, законного представителя) от имени несовершеннолетнего (фамилия, имя, отчество, дата рождения) в организации.....(наименование организации, театра, театральной и концертной организации, цирка) для участия в создании и (или) исполнении (экспонировании) произведений без ущерба здоровью и нравственному развитию, с максимально допустимой продолжительностью ежедневной работы с..... по...., при соблюдении следующих условий, в которых будет выполняться работа:.....
2. Контроль за выполнением постановления возложить на (должность, фамилия, инициалы).

Глава местной администрации
(фамилия, имя, отчество)

Приложение № 5 к регламенту

БЛОК-СХЕМА

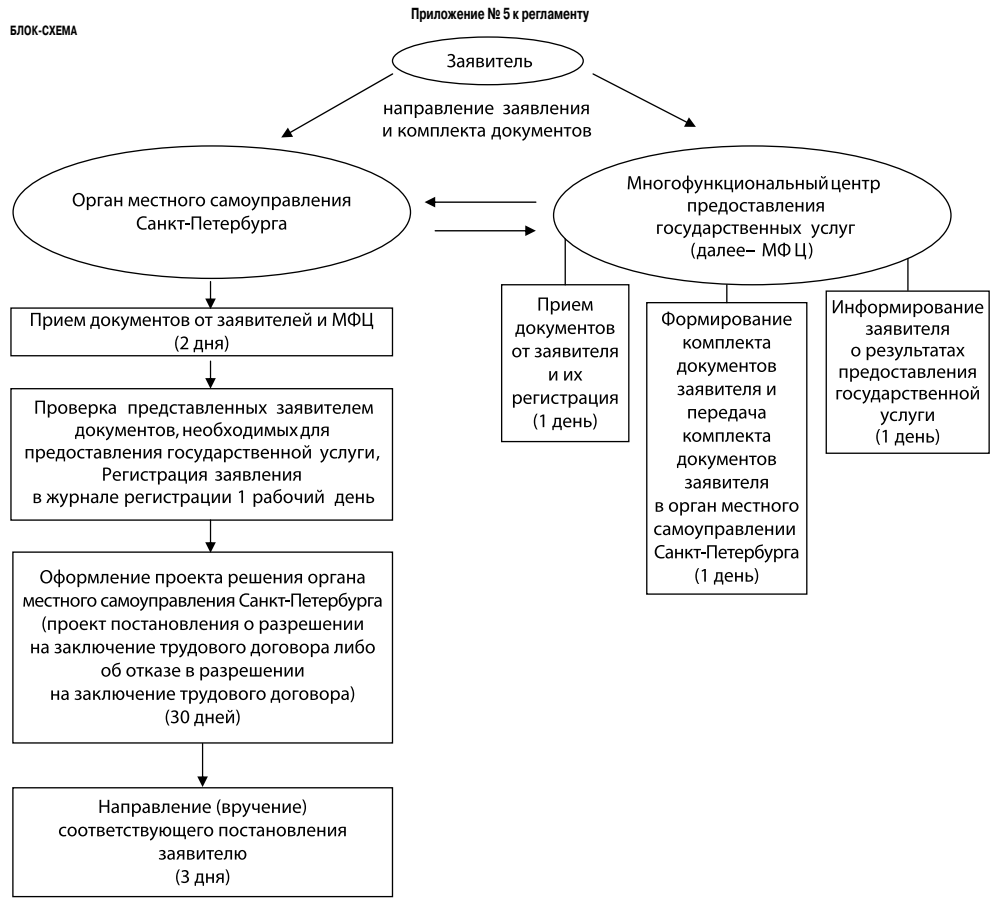

ПРИЛОЖЕНИЕ № 6 к регламенту

Справочные телефоны и адреса электронной почты местных администраций муниципальных образований Санкт-Петербурга

№	Местные администрации муниципальных образований Санкт-Петербурга	Ф.И.О. и должность ответственного лица	E–mail	Контактный телефон
1	Местная администрация муниципального образования муниципальный округ Коломна	Глава местной администрации Герасимов Николай Юрьевич	mfc@kolomna-mo.ru	714-08-43
2	Администрация муниципального образования муниципальный округ Сенной округ	Глава Администрации Кузьмичева Ксения Ивановна	msmoso@mail.wplus.net	310-44-00
3	Местная администрация муниципального образования муниципальный округ Адмиралтейский округ	и.о. Главы местной администрации Приходько Марина Геннадьевна	admiralokrug@mail.ru	314-96-60
4	Местная администрация Муниципального образования муниципальный округ Семеновский	Глава местной администрации Мацепуро Наталья Ивановна	masemenovskiy@pochtarf.ru	764-89-53
5	Местная администрация Муниципального образования муниципальный округ Измайловское	Глава местной администрации Гуськов Андей Александрович	ma@moizspb.ru	575-08-95
6	Местная администрация муниципального образования муниципальный округ Екатерингофский	Глава местной администрации Андреев Валерий Алексеевич	ma-6@mail.ru	786-88-91
7	Местная администрация муниципального образования муниципальный округ №7	Глава местной администрации Гоголкин Александр Алексеевич	mcmo7@yandex.ru	321-20-46- секретарь
8	Местная администрация муниципального образования муниципальный округ Васильевский Санкт-Петербурга	Глава местной администрации Ляпакина Светлана Владимировна	mcmo8@mail.ru	328-58-31
9	Местная Администрация Муниципального образования Гавань	Глава местной администрации Базан Иван Николаевич	mogavan@mail.ru	355-87-30
10	Местная Администрация муниципального образования муниципальный округ округ Морской	Глава местной администрации Матяш Ирина Алексеевна	brams10@mail.ru	356-65-03
11	Местная администрация внутригородского муниципального образования Санкт-Петербурга муниципальный округ Остров Декабристов	Глава местной администрации Грашин Юрий Иванович	vestnik_mo11@mail.ru	351-19-15
12	Местная Администрация муниципального образования муниципальный округ Сампсониевское	Глава местной администрации Владимирова Наталия Васильевна	mosamson@mail.ru	596-32-78
13	Администрация Муниципального образования Муниципальный округ Светлановское	Глава местной администрации Генералов Сергей Петрович	mo-svetlanovskoe@yandex.ru	550-20-06
14	Местная администрация муниципального образования Муниципальный округ Сосновское	Глава местной администрации Выприцкий Сергей Владиславович	sosnovskoe@mail.ru	511-65-05
15	Местная Администрация Муниципального образования Муниципальный округ №15	Глава местной администрации Акрем Наталья Викторовна	mo15@nevalink.net	516-63-77
16	местная администрация муниципального образования муниципальный округ Парнас	Глава местной администрации Марченко Евгений Васильевич	moparnas@mail.ru	640-66-20

17	Местная администрация внутригородского муниципального образования муниципальный округ Шувалово-Озерки	Глава местной администрации Галкин Александр Анатольевич	moozerki@summail.ru	510-81-95
18	Местная администрация муниципального образования поселка Парголово	Глава местной администрации Могильникова Галина Александровна	mapargolovo@pochtarf.ru	594-90-03
19	местная администрация муниципального образования поселок Левашово	Глава местной администрации Федоров Сергей Николаевич	molevashovo@yandex.ru	594-96-70
20	Местная администрация Муниципального образования Муниципальный округ Гражданка	Глава местной администрации Фаер Андрей Николаевич	ms18@rambler.ru	535-35-61, 535-36-26
21	Местная администрация внутригородского Муниципального образования муниципальный округ Академическое	Глава местной администрации Некипелов Николай Иванович	momoa@list.ru	555-26-59
22	Местная администрация внутригородского муниципального образования Санкт-Петербурга муниципального округа Финляндский округ	Глава местной администрации Кудинов Игорь Серафимович	mo20fo@yandex.ru	544-58-41, 291-23-39
23	Местная администрация муниципального образования муниципального округа № 21	Глава местной администрации Божков Александр Викторович	okrug21@mail.ru	532-35-62, 531-38-58
24	Местная администрация муниципального образования муниципальный округ Пискаревка	Глава местной администрации Калиниченко Ирина Владимировна	mopiskarevka@yandex.ru	298-33-90, 715-48-80
25	Местная администрация муниципального образования муниципальный округ Северный	Глава местной администрации Минин Александр Анатольевич	mo_nord_spb@mail.ru	558-56-05, 559-16-79
26	Местная Администрация внутригородского муниципального образования Санкт-Петербурга муниципальный округ Прометей	и.о. Главы местной администрации Сеина Светлана Геннадиевна	office@mo24-prometey.ru	558-68-11
27	Местная Администрация Муниципальное Образование Муниципальный Округ Княжево	Глава местной администрации Цивилев Алексей Николаевич	momo-25@yandex.ru	377-21-37
28	Местная Администрация Муниципального Образования муниципальный округ Ульянка	Глава местной администрации Шульга Леонид Петрович	info@mo-ulyanka.spb.ru	759-15-15
29	Местная администрация Муниципального образования муниципальный округ Дачное	Глава местной администрации Середкин Михаил Борисович	mo_dachnoe27@mail.ru	752-94-19
30	Местная администрация муниципального образования муниципальный округ Автово	Глава местной администрации Русинович Станислав Александрович	avtovo.spb@mail.ru	785-00-47
31	Местная администрация муниципального образования муниципального округа Нарвский округ	Глава местной администрации Мацко Елена Борисовна	narvokrug@mail.wplus.net	786-77-66
32	Местная администрация муниципального образования Красненькая речка	Глава местной администрации Морозов Роман Михайлович	ma.redriver@mail.ru	757-27-83
33	Местная администрация муниципального образования муниципальный округ Морские ворота	Глава местной администрации Привалов Александр Алексеевич	mamv@pochtarf.ru	746-90-45
34	Местная администрация муниципального образования город Колпино	Глава местной администрации Лащук Евгений Александрович	kolpino-mo@mail.ru	461-72-02
35	Местная администрация ниципального образования поселок Металлострой	Глава местной администрации Васаженко Андрей Павлович	ma_vmo_met@mail.ru	464-95-27
36	Местная администрация внутригородского муниципального образования Санкт-Петербурга поселка Петро-Славянка	Глава местной администрации Прохоренков Сергей Николаевич	maps@pochtarf.ru	462-13-04
37	Местная администрация внутригородского муниципального образования Санкт-Петербурга поселка Понтонный	Глава местной администрации Янюшкин Алексей Николаевич	sovet_pont@mail.lanck.net	462-40-39
38	Местная администрация внутригородского муниципального образования Санкт-Петербурга поселка Саперный	и.о. главы местной администрации Степанова Ирина Михайловна	mo.saperka@mail.ru	462-16-31
39	Местная администрация муниципального образования поселок Усть-Ижора	Глава местной администрации Кострова Елена Александровна	ust-izora.mamo@mail.ru	462-33-96
40	Местная администрация внутригородского муниципального образования Санкт-Петербурга муниципальный округ Полюстрово	Глава муниципального образования – глава местной администрации Жабрев Андрей Анатольевич	mo.polustrovo@rambler.ru	226-55-07
41	Местная администрация внутригородского муниципального образования Санкт-Петербурга муниципального округа Малая Охта	исполняющий полномочия Главы местной администрации Кириллов Александр Владимирович	mo.malayaoxta@mail.ru	528-46-63
42	Местная администрация Внутригородского муниципального образования Санкт-Петербурга Муниципальный округ Большая Охта	Глава местной администрации Войтановский Михаил Васильевич	munokrug@bohta.spb.ru	224-19-07
43	Местная Администрация Внутригородского муниципального образования муниципальный округ Пороховые	Глава местной администрации Литвинов Валерий Александрович	moporohovie@mail.ru	524-29-03
44	Местная администрация муниципального образования муниципальный округ Ржевка	Глава местной администрации Григорьевич, Кожанов Василий Владимирович	morjevka@mail.ru	527-70-00
45	Местная администрация внутригородского муниципального образования Санкт-Петербурга муниципальный округ Юго-Запад	Глава местной администрации Андреева Светлана Ивановна	mayz@pochtarf.ru	745-79-33
46	Местная администрация внутригородского муниципального образования Санкт-Петербурга муниципального округа Южно-Приморский	Глава местной администрации Алескеров Андрей Энверович	ms38.spb@mail.ru	745-47-66
47	Местная администрация внутригородского муниципального образования Санкт-Петербурга муниципального округа Сосновая Поляна	Глава местной администрации Пархоменко Вячеслав Николаевич	ms39@mail.ru	744-87-37
48	Местная администрация внутригородского Муниципального образования муницпального округа Урицк	Глава местной администрации Миронов Иван Владимирович	urizk@mail.ru	735-11-33
49	Местная Администрация внутригородского Муниципального образования Санкт-Петербурга муниципального округа Константиновское	Глава местной администрации Лавриненко Андрей Александрович	mokrug41@mail.ru	300-48-80, 730-42-55
50	Местная администрация внутригородского муниципального образования Санкт-Петербурга муниципальный округ Горелово	Глава местной администрации Алексеев Евгений Анатольевич	magorelovo@pochtarf.ru	746-25-65
51	Местная администрация внутригородского муниципального образования города Красное Село	Глава местной администрации Галич Владимир Александрович	mo@krasnoe-selo.ru	741-03-76
52	Муниципальное образование город Кронштадт – местная администрация города Кронштадта	Глава Муниципального образования города Кронштадт – Местной администрации города Кронштадта Боруцкий Александр Павлович	semikina@makron-spb.ru	311-21-76
53	Местная администрация муниципального образования поселок Белоостров	Глава местной администрации Сергиенко Ирина Павловна	msmobeloostrov@mail.ru	434-03-28
54	Местная администрация муниципального образования города Зеленогорска	Глава местной администрации Долгих Игорь Анатольевич	olga.alexandrova@terijoki.spb.ru	433-80-63
55	Местная администрация внутригородского муниципального образования Санкт-Петербурга поселок Комарово	Глава местной администрации Пупков Игорь Павлович	mokomarovo@yandex.ru	433-72-83
56	Местная администрация внутригородского муниципальное образование поселка Молодежное	Глава местной администрации Федюнина Татьяна Сергеевна	mamolodejnoe@pocharf.ru	433-25-96
57	Местная администрация внутригородского муниципального образования поселок Песочный	Глава местной администрации Шепрут Вера Павловна	mopesochnoe@mail.ru	596-87-06
58	Местная администрация муниципального образования поселок Репино	Глава местной администрации Гайкович Татьяна Моисеевна	morepino@mailsp.ru	432-01-11
59	Местная Администрация муниципального образования поселок Серово	Глава местной администрации Федорова Галина Васильевна	moserovo@mail.ru	433-65-06
60	Местная администрация муниципального образования города Сестрорецк	Глава местной администрации Воднев Дмитрий Геннадьевич	ms_sestroretsk@mail.ru	437-15-35
61	Местная администрация муниципального образования поселок Смолячково	Глава местной администрации Гунина Татьяна Ивановна	mo_smol@mail.ru, ma@mo-smol.ru	433-23-00
62	Администрация муниципального образования поселка Солнечное	Глава администрации Волохин Юрий Геннадьевич	masolnechnoe@pochtarf.ru	432-95-69
63	Местная Администрация Муниципального образования Санкт-Петербурга поселок Ушково	Глава местной администрации Каюков Александр Викторович	maushkovo@pochtarf.ru	433-82-18
64	Местная администрация внутригородского муниципального образования Санкт-Петербурга муниципальный округ Московская застава	Глава местной администрации Захаров Александр Анатольевич	mcmo44@yandex.ru	387-88-78
65	Местная администрация внутригородского муниципального образования Санкт-Петербурга муниципальный округ Гагаринское	Глава местной администрации Доильницын Анатолий Анатольевич	adm@gagarinskoe.ru	378-53-47
66	Местная администрация муниципального образования Новоизмайловское	Глава местной администрации Харченко Александр Николаевич	mo46@mail.ru	370-45-10, 370-21-01
67	Местная администрация муниципального образования муниципального округа Пулковский меридиан	Глава местной администрации Морозов Игорь Вячеславович	info@mo47.spb.ru	371-92-57, 708-44-58
68	Местная администрация муниципальное образование муниципальный округ Звездное	Глава местной администрации Тришина Юлия Николаевна	mo048@yandex.ru	371-28-72
69	Местная Администрация Муниципального образования Муниципальный округ Невская застава	Глава местной администрации Пронин Алексей Владимирович	manz@pochtarf.ru	365-19-49
70	Местная администрация внутригородского муниципального образования Санкт-Петербург муниципальный округ Ивановский	Глава местной администраци Силин Борис Георгиевич	maivanovskiy@pochtarf.ru	560-35-14
71	Местная администрация Муниципального образования муниципальный округ Обуховский	Глава местной администрации Кудровский Игорь Олегович	maobuhovskiy@pochtarf.ru	368-49-45
72	местная администрация муниципального образования муниципальный округ Рыбацкое	Глава местной администрации Колесников Владимир Александрович	info@rybmo.ru	700-30-04, 700-48-73
73	Местная администрация Муниципального образования муниципального округа № 53	Глава местной администрации Бушин Вадим Владимирович	mamomo53@mail.ru	446-39-12
74	Местная администрация муниципального образования муниципальный округ № 54	Глава местной администрации Теплых Иван Григорьевич	ms54@list.ru	446-59-40
75	Местная администрация внутригородского муниципального образования Санкт-Петербурга муниципального округа Невский округ	Глава местной администрациии Ярошевич Константин Викторович	nevski_okryg@mail.ru	589-27-27
76	Местная Администрация муниципального образования муниципальный округ Оккервиль	Глава местной администрации Бондарев Сергей Евгеньевич	maokkervil@pochtarf.ru	588-25-17
77	Местная администрация внутригородского муниципального образования Санкт-Петербурга муниципальный округ Правобережный	Глава местной администрации Тонкель Игорь Ростиславович	spbmo57@mail.ru	584-43-34
78	Местная администрация муниципального образования города Петергоф	Глава местной администрации Дергачева Нина Анатольевна	info@mo-petergof.spb.ru	450-54-18
79	Администрация муниципального образования город Ломоносов	Глава местной администрации Смольникова Надежда Николаевна	amol2k8@gmail.com	422-73-76
80	Местная администрация Муниципального образования поселка Стрельна	Глава местной администрации Широков Сергей Геннадьевич	info@mo-strelna.ru	421-39-88
81	Местная администрация муниципальный округ Введенский	Глава местной администрации Поскребышева Татьяна Евгеньевна	mo58@bk.ru	232-51-52, 232-61-38
82	Местная Администрация Муниципального Образования Муниципальный Округ Кронверкское	Глава местной администрации Лысич Борис Иванович	kronverk59@mail.ru	498-58-69
83	Местная администрация Муниципального образования муниципальный округ Аптекарский остров	Глава местной администрации Мартинович Петр Леонидович	mamo61@yandex.ru	702-12-02
84	Местная Администрация муниципального образования муниципальный округ Посадский	Глава местной администрации Воронцов Ярослав Алексеевич	momo60@list.ru	233-51-69
85	Местная администрация муниципального образования муниципального округа Округ Петровский	Глава местной администрации Воробьев Борис Васильевич	mo-62@yandex.ru	232-99-52
86	Местная администрация Муниципального образования муниципальный округ Чкаловское	Глава местной администрации Пантела Олег Николаевич	mo-chkalovskoe@yandex.ru	235-67-36
87	Местная администрация внутригородского Муниципального образования Санкт-Петербурга муниципального округа Лахта-Ольгино	Глава местной администрации Богданов Павел Евгеньевич	lahtaolgino@mail.ru	498-33-24
88	Местная администрация Муниципального образования Муниципального округа №65	Глава местной администрации Красавина Ирина Владимировна	msmo65@yandex.ru	341-03-82
89	Местная Администрация Муниципального образования муниципальный округ Черная речка	Глаав местной администрации Потякин Александр Анатольевич	ma@chernayarechka.ru	430-58-30
90	Местная администрация Муниципального образования Муниципальный округ Комендантский аэродром	Глава местной администрации Брызгалова Марина Юрьевна	aerodrom67@mail.ru	394-89-49
91	Местная администрация Муниципального образования муниципальный округ Озеро Долгое	Глава местной администрации Железнов Виктор Иванович	mo68@list.ru	301-05-01
92	Местная Администрация муниципального образования муниципальный округ Юнтолово	Глава местной администрации Гревцева Светлана Кузьминична	mo69@mail.ru	307-29-76
93	Местная администрация внутригородского муниципального образования Санкт-Петербурга муниципальный округ Коломяги	Глава местной администрации Крылов Владимир Дмитриевич	MAMO70@yandex.ru	454-68-70
94	Местная администрация муниципального образования поселок Лисий Нос	Глава местной администрации Андреев Андрей Алексеевич	msmoln@mail.ru	434-90-29
95	Местная администрация муниципального образования город Пушкин	Глава местной администрации Степанов Иван Павлович	amop@bk.ru	465-81-89
96	Местная администрация города Павловска	Глава местной администации Гежа Зинаида Владимировна	info@omsu-pavlovsk.spb.ru	466-85-59
97	Местная администрация муниципального образования поселок Шушары	Глава местной администрации Сызранцев Михаил Юрьевич	moshushary@rambler.ru	723-25-40
98	Местная администрация муниципального образования поселок Александровская	Глава местной администрации Спирин Юрий Александрович	possovet@list.ru	451-36-18
99	Местная администрация муниципального образования поселок Тярлево	Глава местной администрации Долгов Александр Иванович	tyarlevo-spb@mail.ru	466-79-68
100	Местная Администрация внутригородского муниципального образования Санкт-Петербурга муниципальный округ Волковское	Глава местной администрации Мигас Александр Михайлович	mamo71@mail.ru	766-03-36, 766-16-24, 712-90-07
101	Местная администрация внутригородского муниципального образования Санкт-Петербурга муниципального округа №72	Глава местной администрации Бондарев Илья Анатольевич	momo72spb@mail.ru	360-39-22, 360-63-53
102	Местная администрация внутригородского муниципального образования Санкт-Петербурга муниципальный округ Купчино	Глава местной администрации Татаренко Станислав Николаевич	mocupch@mail.wplus.net	774-42-87, 709-64-77
103	Администрация внутригородского Муниципального образования муниципальный округ Георгиевский	Глава местной администрации Сидорова Марина Владиславовна	msmo74@mail.ru	773-87-94, 772-60-96
104	Местная администрация внутригородского муниципального образования Санкт-Петербурга муниципальный округ №75	Глава местной администрации Беспалов Георгий Анатольевич	mo75@list.ru	706-44-25, 701-55-29
105	Местная администрация внутригородского муниципального образования Санкт-Петербурга муниципального округа Балканский	Глава местной администрации Галушко Вячеслав Вячеславович	mo-balkanskiy@mail.ru	778-81-97, 778-43-41
106	Местная администрация муниципального образования муниципальный округ Дворцовый округ	и.о. главы местной администрации Смирнова Наталья Юрьевна	dvortsovy@mail.wplus.net	571-86-23
107	Местная администрация Муниципального образования муниципальный округ № 78	Глава местной администрации Дружинина Юлия Николаевна	msmo78@mail.ru	310-88-88
108	Местная Администрация Муниципального образования муниципальный округ Литейный округ	Глава местной администрации Бирюкова Ирина Юрьевна	administr@liteiny79.spb.ru	272-13-73, 579-84-01
109	Местная Администрация Муниципального образования муниципальный округ Смольнинское	Глава местной администрации Секушин Владимир Иванович	info@smolninscoe.spb.ru	274-54-06
110	Местная Администрация внутригородского муниципального образования Санкт-Петербурга муниципальный округ Лиговка-Ямская	Глава местной администрации Заика Олег Викторович	maligovka-yamskaya@pochtarf.ru	717-87-44
111	Местная Администрация муниципального образования муниципальный округ Владимирский округ	Глава местной администрации Клименко Лариса Павловна	sovetvo@rambler.ru	713-27-88 713-15-09

ПРИЛОЖЕНИЕ № 7 к регламенту

Почтовые адреса, справочные телефоны и адреса электронной почты Санкт-Петербургских государственных казенных учреждений – районных жилищных агентств

№ п/п	Район Санкт-Петербурга	Почтовый адрес	Справочные телефоны	Адрес электронной почты
1	Адмиралтейский	наб. канала Грибоедова, д. 83, Санкт-Петербург, 190000	т.: 315-12-83, ф.: 312-12-26	guja@tuadm.gov.spb.ru
2	Василеостровский	3-я линия В.О., д. 10, литера Б, Санкт-Петербург, 199004	т.: 323-68-49, ф.: 323-68-57	orga@mail.ru
3	Выборгский	пр. Пархоменко, д. 24/9, Санкт-Петербург, 199004	т.: 550-27-31, ф.: 550-29-87	feo@vybrga.spb.ru
4	Калининский	ул. Комсомола, д. 33, Санкт-Петербург, 195009	т.: 542-25-51, ф.: 542-16-37	tukalin@gov.spb.ru
5	Кировский	пр. Стачек, д. 18, Санкт-Петербург, 198095	т.: 252-41-04, ф.: 252-57-08	tukir@gov.spb.ru
6	Колпинский	г. Колпино, пр. Ленина, д. 70/18, Санкт-Петербург, 196650	т.: 461-56-60, ф.: 461-67-13	guzakcenter@yandex.ru
7	Красногвардейский	Тарасова ул., д. 8/1, Санкт-Петербург, 195027	т.: 227-46-66, ф.: 227-35-24	inforja@tukrgv.gov.spb.ru
8	Красносельский	пр. Ветеранов, д. 131, Санкт-Петербург, 198329	т.: 736-68-14, ф.: 736-68-44	guzhakra@yandex.ru
9	Кронштадтский	г. Кронштадт, пр. Ленина, д. 40, Санкт-Петербург, 197760	т.: 311-20-74, ф.: 311-35-52	gucb_kron@mail.ru
10	Курортный	г. Сестрорецк, ул. Токарева, д. 18, Санкт-Петербург, 197706	т.: 437-24-19, ф.: 437-24-67	kurortnoerga@mail.ru
11	Московский	Московский пр., д. 146, Санкт-Петербург, 196084	т.: 388-25-54, ф.: 388-91-33	tumos@gov.spb.ru
12	Невский	пр. Обуховской Обороны, д. 54, Санкт-Петербург, 193029	т.: 412-88-76, ф.: 412-88-65	guja_nev@mail.ru
13	Петроградский	Б. Монетная ул., д. 11, Санкт-Петербург, 197101	т.: 233-67-93, ф.: 233-67-93	tupetr@gov.spb.ru
14	Петродворцовый	Петергофская ул., д. 11, Санкт-Петербург, 198904	т.: 450-72-40, ф.: 450-72-40	tuptrdv@gov.spb.ru
15	Приморский	пр. Сизова, д. 30/1, Санкт-Петербург, 197349	т.: 301-40-60, ф.: 301-40-80	prim_guja@tuprim.gov.spb.ru
16	Пушкинский	Средняя ул., д. 8, Санкт-Петербург, 196601	т.: 470-02-74, ф.: 470-02-73	tupush@gov.spb.ru
17	Фрунзенский	Тамбовская ул., д. 35, Санкт-Петербург, 192007	т.: 766-05-95, ф.: 766-34-44	guzafrun@spb.lanck.net
18	Центральный	Невский пр., д. 176, Санкт-Петербург, 193167	т.: 274-27-80, ф.: 274-64-73	tucentr@gov.spb.ru

ПОСТАНОВЛЕНИЕ 19 декабря 2012 г. № 480

Об утверждении административного регламента местной администрации МО Правобережный по предоставлению муниципальной услуги «Консультирование потребителей по защите прав потребителей»

В соответствии с Федеральным законом от 27.07.2010 №210-ФЗ «Об организации предоставления государственных и муниципальных услуг», Федеральным законом от 02.05.2006 №59-ФЗ «О порядке рассмотрения обращений граждан Российской Федерации», постановлением местной администрации МО Правобережный от 13.05.2011г. № 499 «О Порядке разработки и утверждения административных регламентов предоставления муниципальных услуг и Порядке проведения экспертизы проектов административных регламентов Местной администрацией внутригородского муниципального образования муниципальный округ Правобережный», местная администрация

ПОСТАНОВЛЯЕТ:

1. Утвердить Административный регламент местной администрации МО Правобережный по предоставлению муниципальной услуги «Консультирование потребителей по защите прав потребителей» в соответствии с приложением.
2. Опубликовать постановление в информационно-публицистическом бюллетене муниципального совета «Оккервиль» и разместить на официальном сайте МО Правобережный.
3. Постановление вступает в силу после официального опубликования.
4. Контроль за исполнением постановления оставляю за собой.

Глава местной администрации И.Р. Тонкель

Приложение к постановлении местной администрации МО правобережный №480 от 19 декабря 2012 г.

Административный регламент местной администрации внутригородского муниципального образования Санкт-Петербурга муниципальный округ Правобережный по предоставлению муниципальной услуги «Консультирование потребителей по защите прав потребителей»

I. Общие положения

1. Административный регламент местной администрации МО Правобережный по предоставлению муниципальной услуги по консультированию потребителей по защите прав потребителей (далее – Административный регламент) определяет стандарт и порядок предоставления муниципальной услуги в местной администрации МО Правобережный (далее – муниципальная услуга).

2. Муниципальная услуга исполняется в отношении граждан, проживающих на территории муниципального образования муниципальный округ Правобережный.

II. Стандарт предоставления муниципальной услуги

Наименование муниципальной услуги

3. Муниципальная услуга «Консультирование потребителей по вопросам защиты прав потребителей».

Наименование органа, предоставляющего муниципальную услугу

4. Предоставление муниципальной услуги осуществляется местной администрацией Муниципального образования муниципальный округ Правобережный (далее – местная администрация).

5. Сведения о месте нахождения местной администрации, почтовых адресах о телефонных номерах и адресах электронной почты для направления обращений размещены на официальном сайте внутригородского муниципального образования Санкт-Петербурга муниципальный округ Правобережный в сети Интернет: www.mo57.ru и в приложении №1 к настоящему Административному регламенту.

Результат предоставления муниципальной услуги

6. Конечными результатами предоставления муниципальной услуги могут являться:

- ответ на все поставленные в обращении с просьбой предоставления консультации (устном, в письменной форме или в форме электронного документа) вопросы;
- отказ в консультировании с изложением причин отказа.

Процедура предоставления муниципальной услуги завершается путем направления ответа или отказа по существу обращения заявителя и получения гражданином результата рассмотрения обращения в письменной или устной форме или в форме электронного документа. В случае, если в письменном обращении не указаны фамилия гражданина, реквизиты юридического лица, направившего обращение, и почтовый адрес, по которому должен быть направлен ответ, ответ на обращение не дается.

Срок предоставления муниципальной услуги

7. Срок регистрации письменных обращений 1 день с момента поступления в местную администрацию. В случае поступления обращений в праздничный или выходной дни, регистрация их производится в рабочий день, следующий за праздничными или выходными днями.

8. Общий срок рассмотрения письменных обращений граждан – тридцать дней со дня регистрации письменного обращения.

Правовые основания для предоставления муниципальной услуги

9. Предоставление местной администрацией муниципальной услуги осуществляется в соответствии со следующими нормативными правовыми актами:

- Федеральный закон от 2 мая 2006 года N 59-ФЗ «О порядке рассмотрения обращений граждан Российской Федерации» (Собрание законодательства Российской Федерации, 2006, N 19, ст.2060; 2010, N 27, ст.3410; N 31, ст.4196);
- Федеральный закон от 9 февраля 2009 года N 8-ФЗ «Об обеспечении доступа к информации о деятельности государственных органов и органов местного самоуправления» (Собрание законодательства Российской Федерации, 2009, N 7, ст.776);
- Федеральный закон от 27 июля 2010 года N 210-ФЗ «Об организации предоставления государственных и муниципальных услуг» (Собрание законодательства Российской Федерации, 2010, N 31, ст.4179);
- Федеральный закон от 06.10.2003 №131-ФЗ «Об общих принципах организации местного самоуправления в Российской Федерации» (Собрание законодательства Российской Федерации, N 40, 06.10.2003, ст.3822);
- Законом Российской Федерации от 7 февраля 1992 г. № 2300-1 «О защите прав потребителей» (Собрание законодательства Российской Федерации, 2006, № 31 (ч. 1), ст. 3439; № 43, ст. 4412; № 48, ст. 4943);
- Закон Российской Федерации от 27 апреля 1993 года N 4866-1 «Об обжаловании в суд действий и решений, нарушающих права и свободы граждан» (Ведомости Съезда народных депутатов Российской Федерации и Верховного Совета Российской Федерации, 1993, N 19, ст.685; Собрание законодательства Российской Федерации, 1995, N 51, ст.4970; 2009, N 7, ст.772);
- Закон Санкт-Петербурга от 23.09.2009 № 420-79 «Об организации местного самоуправления в Санкт-Петербурге» (Вестник Законодательного собрания Санкт-Петербурга, № 22, 05.010.2009);
- Устав внутригородского муниципального образования Санкт-Петербурга муниципальный округ Правобережный.

Исчерпывающий перечень документов, необходимых в соответствии с законодательными или иными нормативными правовыми актами для предоставления муниципальной услуги

10. Основанием для предоставления муниципальной услуги является обращение гражданина, направленное:

- в письменном виде по почте в местную администрацию;
- в письменном виде по факсу в местную администрацию;
- электронной почтой в местную администрацию;
- на официальный сайт МО Правобережный;
- лично в местную администрацию.

11. В обращении заявитель указывает наименование органа местного самоуправления, в который направляет обращение – местная администрация, а также в обязательном порядке указывает свои фамилию, имя, отчество (последнее – при наличии), адрес электронной почты, если ответ должен быть направлен в форме электронного документа, почтовый адрес, по которому должны быть направлены ответ, либо уведомление о переадресации обращения, излагает суть предложения, заявления или жалобы, ставит личную подпись и дату.

Заявитель вправе приложить к такому обращению документы и материалы в электронной форме либо направить указанные документы и материалы или их копии в письменной форме.

12. Заявитель при устном обращении сообщает фамилию, имя, отчество (последнее – при наличии), регистрацию по месту жительства и фактическое место проживания, суть обращения;

13. Если муниципальная услуга, оказанная гражданину в местной администрации, не удовлетворяет заявителей, они в письменном виде вправе обратиться к главе МО Правобережный.

Исчерпывающий перечень оснований для отказа в приеме документов, необходимых для предоставления муниципальной услуги

14. Обращение, поступившее в местную администрацию, подлежит обязательному приему.

Исчерпывающий перечень оснований для отказа в предоставлении муниципальной услуги

15. Основания для отказа в предоставлении муниципальной услуги: в письменном обращении не указаны: фамилия гражданина, направившего обращение, его почтовый адрес, по которому должен быть направлен ответ; в письменном обращении гражданина, содержится вопрос, на который ему многократно давались письменные ответы по существу в связи с ранее направляемыми обращениями, и при этом в обращении не приводятся новые доводы или обстоятельства, может быть принято решение о безосновательности очередного обращения и прекращении переписки с гражданином, по данному вопросу.

16. Основаниями для отказа в рассмотрении обращения заявителя в форме электронного обращения является также: отсутствие электронного адреса для ответа; поступление нескольких дубликатов уже принятого электронного сообщения в течение рабочего дня.

Размер платы, взимаемой с заявителя при предоставлении муниципальной услуги, и способы ее взимания в случаях, предусмотренных федеральными законами, принимаемыми в соответствии с ними иными нормативными правовыми актами Российской Федерации

17. Предоставление муниципальной услуги в местной администрации осуществляется бесплатно.

Максимальный срок ожидания в очереди при подаче запроса о предоставлении муниципальной услуги и при получении результата предоставления муниципальной услуги

18. Срок ожидания заявителя в очереди при подаче обращения в местную администрацию не должен превышать 30 минут.

19. Срок ожидания заявителя в очереди на личном приеме в местной администрации при получении ответа на обращение не должен превышать 30 минут.

Срок регистрации запроса заявителя о предоставлении муниципальной услуги

20. Обращение заявителя, поступившее в местную администрацию подлежит обязательной регистрации в течение одного рабочего дня с момента поступления в Местную администрацию.

Требования к помещениям, в которых предоставляется муниципальная услуга, местам для заполнения запросов о предоставлении муниципальной услуги, информационным стендам с образцами их заполнения и перечнем документов, необходимых для предоставления муниципальной услуги

21. В местах предоставления муниципальной услуги предусматривается оборудование парковочных мест, доступных мест общественного пользования (туалетов) и хранения верхней одежды граждан.

22. Для ожидания заявителями приема и заполнения необходимых для предоставления муниципальной услуги документов отводятся места, оборудованные стульями, столами (стойками) для возможности оформления документов, которые обеспечиваются писчей бумагой и ручками.

Вход и передвижение по помещениям, в которых проводится прием, не должны создавать затруднений для лиц с ограниченными возможностями.

23. Места получения информации о предоставлении муниципальной услуги оборудуются информационными стендами.

24. Информирование заявителей по предоставлению муниципальной услуги, в части факта поступления обращения, его входящих регистрационных реквизитов, наименования структурного подразделения Местной администрации, ответственного за его исполнение, осуществляет сектор организации общественных работ и координации деятельности объектов потребительского рынка.

25. Самостоятельная передача заявителями письменных обращений в Местную администрацию осуществляется по адресу: ул. Латышских стрелков, д.11, корп.4,Санкт-Петербург.

График работы:

понедельник, вторник, среда, четверг. . . . . 10.00 – 18.00;
пятница. . . . . 10.00 – 17.00;
обеденный перерыв . . . . 13.30 – 14.00.

В предпраздничный день на 1 час раньше.

26. Предоставление информации по вопросам регистрации письменных обращений заявителей осуществляется:

Понедельник- четверг . . . . 14.00 – 16.00;
пятница. . . . . 10.00 – 13.00.

27. Письменное обращение с доставкой по почте или курьером направляется по почтовому адресу Местной администрации: ул. Латышских Стрелков, д.11, корп. 4, Санкт-Петербург,193231.

28. Обращения в форме электронного документа направляются по адресу электронной почты местной администрации spbmo57@mail.ru

29. Факсимильное письменное обращение направляется по номеру: (812) 584-43-34.

30. Сведения о месте нахождения местной администрации, почтовом адресе для направления обращений, о телефонных номерах и адресу электронной почты для направления обращений размещены на сайте МО Правобережный в сети Интернет: www.mo57.ru и в приложении №1 к настоящему Административному регламенту.

31. Справочные, статистические и аналитические материалы, касающиеся предоставления муниципальной услуги, размещаются на официальном сайте МО Правобережный.

32. Информация о приеме граждан размещается на информационных стендах местной администрации, а также на официальном сайте МО Правобережный.

Показатели доступности и качества муниципальной услуги

33. Заявитель на стадии рассмотрения его обращения местной администрацией при желании имеет право:

- представлять документы и материалы по рассматриваемому обращению;
- знакомиться с документами и материалами, касающимися рассмотрения обращения, если это не затрагивает права, свободы и законные интересы других лиц и если в указанных документах и материалах не содержатся сведения, составляющие государственную или иную охраняемую законом тайну;
- обращаться с жалобой на принятое по обращению решение или на действия (бездействие) в связи с рассмотрением обращения в административном и (или) судебном порядке в соответствии с законодательством Российской Федерации;
- обращаться с заявлением о прекращении рассмотрения обращения;
- осуществлять иные действия, не противоречащие настоящему Административному регламенту.

34. Специалисты местной администрации, в должностные обязанности которых входит оказание муниципальной услуги (далее – специалисты) обеспечивают:

- объективное, всестороннее и своевременное рассмотрение обращений заявителей;
- получение необходимых для рассмотрения обращений заявителей документов и материалов в государственных органах, органах местного самоуправления и у иных должностных лиц, за исключением судов, органов дознания и органов предварительного следствия;
- принятие мер, направленных на восстановление или защиту нарушенных прав, свобод и законных интересов граждан.

35. Конфиденциальные сведения, ставшие известными должностным лицам местной администрации при рассмотрении обращений заявителей, не могут быть использованы во вред этим гражданам, в том числе, если они могут повлечь ущемление чести и достоинства граждан.

36. Основными требованиями к качеству рассмотрения обращений заявителей в местной администрации являются:

- достоверность предоставляемой заявителям информации о ходе рассмотрения обращения;
- - полнота информирования заявителей о ходе рассмотрения обращения;
- наглядность форм предоставляемой информации об административных процедурах;
- удобство и доступность получения информации заявителями о порядке предоставления муниципальной услуги;
- оперативность вынесения решения в отношении рассматриваемого обращения.

Иные требования, в том числе учитывающие особенности предоставления муниципальных услуг в электронной форме

37. Обеспечение возможности получения заявителями общей информации о предоставляемой услуге на официальном сайте МО Правобережный.

38. Обеспечение возможности получения заявителями на официальном сайте МО Правобережный форм заявлений и иных документов, необходимых для получения муниципальной услуги в электронном виде.

39. Обеспечение возможности для заявителей в целях получения муниципальной услуги представлять документы в электронном виде с использованием информации, размещенной на официальном сайте МО Правобережный.

40. Обеспечение при направлении заявителем обращения в форме электронного документа представления заявителю электронного сообщения, подтверждающего поступление обращения в МО Правобережный.

III. Состав, последовательность и сроки выполнения административных процедур, требования к порядку их выполнения, в том числе особенности выполнения административных процедур в электронной форме

41. Состав административных процедур по предоставлению муниципальной услуги включает:

личный прием граждан; работу с письменными обращениями граждан, включающая в себя:

- регистрацию письменных обращений граждан;
- рассмотрение письменных обращений граждан;
- подготовку ответов на письменные обращения граждан;
- анализ обращений граждан.

Работа с обращениями граждан в электронной форме, включающая в себя:

- ведение базы обращений в электронной форме;
- рассмотрение обращений;

42. Описание последовательности действий при предоставлении муниципальной услуги по работе с обращениями граждан в местной администрации приведено в приложении №2 Административного регламента.

Последовательность действий специалистами местной администрации при предоставлении муниципальной услуги

Личный прием граждан, юридических лиц в местной администрации:

43. Личный прием граждан, осуществляется главой местной администрации, специалистами сектора организации общественных работ и координации деятельности объектов потребительского рынка местной администрации.

44. График приема граждан размещается на официальном сайте МО Правобережный и на информационном стенде по месту приема граждан по адресу: ул. Латышских Стрелков, д.11, корп. 4, Санкт-Петербург.

45. Прием граждан, ведется в помещении, оснащенном компьютерной и оргтехникой, имеющем отдельный вход и приспособленном для лиц с ограниченными физическими возможностями.

Прием осуществляется специалистами местной администрации по графику:

понедельник – четверг . . . . 14-00 час. – 16-00 час.
пятница. . . . . 10-00 час. – 13-00 час.
суббота, воскресенье. . . . . выходные дни.

46. При личном приеме гражданин предъявляет документ, удостоверяющий его личность.

47. Во время личного приема гражданин делает устное заявление, либо оставляет письменное обращение по существу задаваемых им вопросов.

48. Устные обращения гражданина регистрируются. В случае, если изложенные в устном вопросы не требуют дополнительной подготовки, ответ на обращение может быть дан устно в ходе личного приема. В остальных случаях дается письменный ответ по существу поставленных в обращении гражданина вопросов.

49. Письменные обращения граждан принятые в ходе личного приема, подлежат регистрации и рассмотрению в порядке, установленном настоящим Административным регламентом.

50. Если в ходе личного приема выясняется, что решение поднимаемых гражданином вопросов не входит в компетенцию местной администрации, гражданину разъясняется, куда ему следует обратиться.

51. В ходе личного приема гражданину, юридическому лицу, может быть отказано в рассмотрении его обращения, если ему ранее был дан ответ по существу поставленных в обращении вопросов.

52. Контроль за организацией личного приема и учет обращений граждан, рассмотренных на личном приеме в местной администрации, осуществляются специалистами сектора организации общественных работ и координации деятельности объектов потребительского рынка, ответственность за обеспечение приема граждан специалистами несет глава местной администрации.

53. Контроль за рассмотрением письменных обращений граждан, поступивших на личном приеме граждан, в местной администрации, осуществляется в соответствии с настоящим Административным регламентом.

Работа с письменными обращениями граждан

Регистрация письменных обращений граждан

54. Регистрация обращений граждан поступивших в местную администрацию, производится специалистами сектора делопроизводства, документооборота и кадров в течение 1 рабочего дня с даты их поступления в журнале регистрации входящих документов.

55. Прошедшие регистрацию письменные обращения граждан, юридических лиц, в тот же день направляются для рассмотрения главе местной администрации.

56. Обращения в электронной форме, направленные гражданами, юридическими лицами по электронной почте, в течение рабочего дня поступают в сектор делопроизводства, документооборота и кадров.

57. Регистрация обращений в электронной форме, направленных гражданами, осуществляется с присвоением к регистрационному номеру индекса.

Рассмотрение письменных обращений граждан и юридических лиц

58. По письменному обращению и обращению в электронной форме, поступившему в местную администрацию и принятому к рассмотрению, должно быть принято одно из следующих решений:

- принятии к рассмотрению;
- направлении в другие организации и учреждения;
- сообщении гражданину о невозможности рассмотрения его обращения;
- сообщении гражданину о прекращении переписки;
- списании в дело.

59. Обращения граждан по вопросам, не относящимся к компетенции местной администрации, в течение семи дней со

дня их регистрации пересылаются в соответствующие организации или соответствующему должностному лицу, в компетенцию которых входит решение поставленных в обращении вопросов, с уведомлением гражданина, направившего обращение.

60. Глава местной администрации в трехдневный срок с момента регистрации письменного обращения гражданина, направляет поручение о его рассмотрении в сектор организации общественных работ и координации деятельности объектов потребительского рынка местной администрации.

61. Резолюция главы местной администрации может содержать указание исполнителю о сокращении срока подготовки ответа гражданину.

Подготовка ответов на письменные обращения граждан и юридических лиц

62. При подготовке ответов на письменные обращения граждан в местной администрации, главный специалист местной администрации, ответственный за исполнение поручения о подготовке ответа на обращение гражданина, исполняет его в соответствии с резолюцией главы местной администрации.

63. Главный специалист местной администрации, ответственный за исполнение поручения, изучает обращение гражданина и материалы к обращению гражданина.

71. В случае получения разрешения от главы местной администрации о продлении срока исполнения поручения в адрес гражданина направляется уведомление о продлении срока рассмотрения обращения.

72. Обращения граждан считаются разрешенными, если рассмотрены все поставленные в них вопросы и даны письменные ответы.

73. Ответ гражданину, за подписью главы местной администрации, направляется в сектор делопроизводства, документооборота и кадров для присвоения письму исходящего регистрационного номера.

74. В случае если в письменном обращении гражданина, содержится вопрос, на который ему неоднократно давались письменные ответы по существу, в связи с ранее направленными им обращениями, и при этом в обращении гражданина, не приводятся новые доводы или обстоятельства, специалист, ответственный за исполнение поручения, вправе подготовить предложение (в связи с безосновательностью очередного обращения) о прекращении переписки с гражданином по данному вопросу. В этом случае специалист, ответственный за исполнение поручения, представляет на имя главы местной администрации служебную записку, о нецелесообразности продолжения переписки с гражданином по данному вопросу.

75. В случае принятия главой местной администрации решения (в письменной форме) о нецелесообразности продолжения переписки с гражданином, юридическим лицом, по данному вопросу в адрес гражданина, юридического лица направляется уведомление о прекращении с ним переписки по данному вопросу.

Особенности выполнения административных процедур в электронной форме

76. Обеспечение возможности для заявителей направлять обращения по электронной почте.

77. Направление ответов на обращения, в случае направления их заявителем в местную администрацию в форме электронного документа.

Особенности выполнения административных процедур по обращениям, связанным с фактами коррупции

78. Обращения, содержащие сведения о проявлениях коррупции в местной администрации, рассматриваются в порядке, установленном настоящим Административным регламентом.

79. Обращения, содержащие сведения о проявлениях коррупции в Местной администрации направляются главе Местной администрации.

80. Учет и анализ обращений, содержащих сведения о проявлениях коррупции в местной администрации, а также принятых по ним решений осуществляют специалисты сектора организации общественных работ и координации деятельности объектов потребительского рынка.

Анализ поступивших обращений

81. В целях подготовки и проведения мероприятий по устранению причин, порождающих обоснованные жалобы граждан, уполномоченные должностные лица местной администрации осуществляют учет и анализ обращений граждан, поступивших в местную администрацию.

82. Информация об осуществлении структурными подразделениями местной администрации муниципальной услуги по рассмотрению обращений граждан и юридических лиц ежегодно направляется в сектор организации общественных работ и координации деятельности объектов потребительского рынка. Информация должна отражать основные вопросы обращений граждан, юридических лиц, принятые меры, а также предложения, направленные на устранение недостатков, порождающих обоснованные жалобы граждан и юридических лиц.

83. Специалисты сектора организации общественных работ и координации деятельности объектов потребительского рынка ежегодно обеспечивают сбор, учет и анализ данных, представленных структурными подразделениями местной администрации.

84. Специалисты сектора организации общественных работ и координации деятельности объектов потребительского рынка один раз в полгода подготавливают справку о рассмотрении письменных обращений граждан, содержащую следующие реквизиты:

- количество поступивших письменных обращений;
- количество рассмотренных обращений (всего, в срок, с нарушением срока);
- количество находящихся на рассмотрении обращений (всего; с просроченным сроком исполнения).

85. Специалисты сектора организации общественных работ и координации деятельности объектов потребительского рынка обобщают результаты анализа обращений граждан по итогам года.

IV. Формы контроля за исполнением Административного регламента

86. Общий контроль за исполнением Административного регламента по предоставлению муниципальной услуги местной администрацией осуществляет глава местной администрации.

87. Контроль за исполнением Административного регламента по предоставлению муниципальной услуги местной администрацией осуществляется специалистами сектора организации общественных работ и координации деятельности объектов потребительского рынка по каждому поручению о рассмотрении обращения граждан.

88. Контроль за исполнением обращений граждан включает:

- постановку поручений по исполнению обращений на контроль;
- сбор и обработку информации о ходе рассмотрения обращений;
- подготовку оперативных запросов исполнителям о ходе и состоянии исполнения поручений по обращениям;
- подготовку и обобщение данных о содержании и сроках исполнения поручений по обращениям граждан;
- снятие обращений с контроля.

89. Контроль за своевременным и полным рассмотрением обращений осуществляется специалистом сектора организации общественных работ и координации деятельности объектов потребительского рынка местной администрации, определенным в качестве ответственного исполнителя.

90. Поручения о рассмотрении обращений граждан и юридических лиц снимаются с контроля после направления сектора организации общественных работ и координации деятельности объектов потребительского рынка ответов гражданам на их обращения.

91. Специалисты сектора организации общественных работ и координации деятельности объектов потребительского рынка местной администрации проводят контроль по обращениям граждан в плановом или внеплановом порядке по факту поступления жалоб, обращений граждан.

92. Периодичность плановых проверок полноты и качества предоставления муниципальной услуги местной администрацией устанавливается планом организационных мероприятий местной администрации.

V. Досудебный (внесудебный) порядок обжалования решений и действий (бездействия) должностных лиц

93. Граждане обращаются в местную администрацию с жалобами на решения, действия (бездействие) должностных лиц местной администрации в ходе предоставления муниципальной услуги на основании настоящего Административного регламента.

94. Граждане обжалуют действия (бездействие): главы местной администрации – главе муниципального образования; должностных лиц структурных подразделений местной администрации – главе местной администрации;

95. Жалоба должна содержать:

1) наименование органа, предоставляющего муниципальную услугу (местная администрация), должностного лица местной администрации либо муниципального служащего местной администрации, решения и действия (бездействие) которых обжалуются;
2) фамилию, имя, отчество (последнее – при наличии), сведения о месте жительства заявителя-физического лица либо наименование, сведения о месте нахождения заявителя -юридического лица, а также номер (номера) контактного телефона, адрес (адреса) электронной почты (при наличии) и почтовый адрес, по которым должен быть направлен ответ заявителю;
3) сведения об обжалуемых решениях и действиях (бездействии) органа, предоставляющего муниципальную услугу, должностного лица органа, предоставляющего муниципальную услугу, муниципального служащего;
4) доводы, на основании которых заявитель не согласен с решением и действием (бездействием) местной администрации, должностного лица местной администрации, муниципального служащего. Заявителем могут быть представлены документы (при наличии), подтверждающие доводы заявителя, либо их копии.

96. Жалоба, поданная в местную администрацию либо главе муниципального образования, подлежит рассмотрению в течение пятнадцати рабочих дней со дня ее регистрации, а в случае обжалования отказа местной администрации, должностного лица местной администрации в приеме документов у заявителя либо в исправлении допущенных опечаток и ошибок или в случае обжалования нарушения установленного срока таких исправлений – в течение пяти рабочих дней со дня ее регистрации.

97. По результатам рассмотрения жалобы на действия (бездействие) и решения, осуществляемые (принимаемые) в ходе предоставления муниципальной услуги Глава местной администрации: признает правомерными действия (бездействие) и решения в ходе предоставления муниципальной услуги; признает действия (бездействие) и решения неправомерными и определяет меры, которые должны быть приняты с целью устранения допущенных нарушений. Результатом рассмотрения жалобы может быть полное, частичное удовлетворение заявленных претензий либо отказ в их удовлетворении с обоснованием причин. Не позднее дня, следующего за днем принятия решения по жалобе, заявителю в письменной форме и по желанию заявителя в электронной форме направляется мотивированный ответ о результатах рассмотрения жалобы.

98. Если в результате рассмотрения жалоба гражданина признается обоснованной, то принимается решение о применении мер ответственности к должностному лицу, допустившему нарушения в ходе предоставления муниципальной услуги, повлекшие за собой жалобу гражданина.

99. Если в результате рассмотрения жалобы на действия (бездействие) должностных лиц, жалоба признается обоснованной, то принимается решение о применении мер ответственности к должностному лицу, допустившему нарушения в ходе предоставления муниципальной услуги, повлекшие за собой жалобу гражданина, юридического лица.

100. При повторном обращении дополнительное рассмотрение обращений граждан проводится в случае выявления новых обстоятельств или изменения нормативного правового регулирования в сфере, касающейся решения указанного в обращении вопроса.

101. Граждане вправе обжаловать действия (бездействие) и решения должностных лиц местной администрации, решения, осуществляемые (принимаемые) в ходе предоставления муниципальной услуги в судебном порядке.

Подведомственность и подсудность дела по соответствующей жалобе, а также сроки обращения с жалобой в суд определяются в соответствии с Гражданским процессуальным кодексом Российской Федерации.

ПРИЛОЖЕНИЕ № 1 к Административному регламенту местной администрации МО Правобережный по предоставлению муниципальной услуги «Консультирование потребителей по вопросам защиты прав потребителей»

Сведения о местной администрации внутригородского муниципального образования Санкт-Петербурга муниципальный округ Правобережный

Адрес: ул. Латышских Стрелков д.11 корпус 4, Санкт–Петербург, 193231.
Телефон, факс 584-43-34 электронный адрес: spbmo57@mail.ru .
Сайт: www.mo57.ru .
Режим работы с 10-00 до 18-00 перерыв с 13-30 до 14-00
График предоставления муниципальной услуги: понедельник– четверг с 10-00 до13-00
Пятница с 10-00 до 13-00.

ПРИЛОЖЕНИЕ № 2 к Административному регламенту местной администрации МО Правобережный по предоставлению муниципальной услуги «Консультирование потребителей по вопросам защиты прав потребителей»

Блок схема последовательности административных действий при предоставлении муниципальной услуги

Заявитель	**Подача заявления и документов**

Исполнитель	**Вид работ**
Сектор делопроизводства, документооборота и кадров	Регистрация входящих документов, направление Главе местной администрации (его заместителю)
Глава местной администрации	Рассмотрение документов и направление задания в структурное подразделение для исполнения
Муниципальный служащий, в чьи должностные обязанности входит консультирование по вопросам защиты прав потребителей	Подготовка ответа заявителю с разъяснением положений действующего законодательства о правах потребителей, способах защиты прав, органов государственной власти, правомочных принимать мер, направленные на восстановление прав потребителей, порядке обращения в указанные органы. При наличии согласия заявителя, направляет копию обращения в общество по защите прав потребителей и органы государственной власти, правомочные проводить проверки соблюдения законодательства о защите прав потребителей. Вносит данные о лице, нарушившим права потребителей и о допущенном нарушении с перечень лиц, допускающим нарушения права потребителей.

Глава местной администрации	**Подписание ответа заявителю**
Сектор делопроизводства, документооборота и кадров	Выдача ответа заявителю (либо направление почтой)

ПОСТАНОВЛЕНИЕ 19 декабря 2012 г. № 481

Об утверждении административного регламента местной администрации МО Правобережный по предоставлению муниципальной услуги «Предоставление консультаций жителям муниципального образования по вопросам создания товариществ собственников жилья, формирования земельных участков на которых расположены многоквартирные дома»

В соответствии с Федеральным законом от 27.07.2010 №210-ФЗ «Об организации предоставления государственных и муниципальных услуг», Федеральным законом от 02.05.2006 №59-ФЗ «О порядке рассмотрения обращений граждан Российской Федерации», постановлением местной администрации МО Правобережный от 13.05.2011г. № 499 «О Порядке разработки и утверждения административных регламентов предоставления муниципальных услуг и Порядке проведения экспертизы проектов административных регламентов Местной администрацией внутригородского муниципального образования муниципальный округ Правобережный», местная администрация.

ПОСТАНОВЛЯЕТ:

1. Утвердить Административный регламент местной администрации МО Правобережный по предоставлению муниципальной услуги «Предоставление консультаций жителям муниципального образования по вопросам создания товариществ собственников жилья, формирования земельных участков на которых расположены многоквартирные дома» в соответствии с приложением.
2. Считать утратившим силу постановление местной администрации МО Правобережный №530 от 15.06.2011 г. Об утверждения административного регламента по предоставлению муниципальной услуги «Предоставление консультаций жителям муниципального образования по вопросам создания товариществ собственников жилья».
3. Опубликовать постановление в информационно-публицистическом бюллетене муниципального совета «Оккервиль» и разместить на официальном сайте МО Правобережный.
4. Постановление вступает в силу после официального опубликования.
5. Контроль за исполнением постановления оставляю за собой.

Глава местной администрации И.Р. Тонкель

Приложение к постановлении местной администрации МО Правобережный №481 от 19 декабря 2012 г.

Административный регламент местной администрации МО Правобережный по предоставлению муниципальной услуги «Предоставление консультаций жителям муниципального образования по вопросам создания товариществ собственников жилья, формирования земельных участков, на которых расположены многоквартирные дома»

I. Общие положения

1. Административный регламент местной администрации МО Правобережный по предоставлению муниципальной услуги «Предоставление консультаций жителям муниципального образования по вопросам создания товариществ собственников жилья, формирования земельных участков, на которых расположены многоквартирные дома» (далее – Административный регламент) определяет стандарт и порядок предоставления муниципальной услуги в местной администрации (далее – муниципальная услуга).

2. Муниципальная услуга исполняется в отношении жителей МО Правобережный либо их законных или уполномоченных представителей (далее – заявители).

II. Стандарт предоставления муниципальной услуги

Наименование муниципальной услуги

3. Муниципальная услуга по предоставлению консультаций жителям муниципального образования по вопросам создания товариществ собственников жилья, формирования земельных участков, на которых расположены многоквартирные дома.

Наименование органа, предоставляющего муниципальную услугу

4. Предоставление муниципальной услуги осуществляется местной администрацией МО Правобережный (далее – местная администрация).

5. Сведения о месте нахождения местной администрации, почтовых адресах о телефонных номерах и адресах электронной почты для направления обращений по вопросу оказания муниципальной услуги, размещены на официальном сайте МО Правобережный в сети Интернет: www.mo57.ru и в приложении №1 к настоящему Административному регламенту.

Результат предоставления муниципальной услуги

6. Конечными результатами предоставления муниципальной услуги могут являться:

- информирование, консультирование и содействие жителям муниципального образования по вопросам создания товарищества собственников жилья, формирования земельных участков, на которых расположены многоквартирные дома (в устной, в письменной форме или в форме электронного документа);
- отказ в информировании, консультировании и содействии жителям муниципального образования по вопросам создания товарищества собственников жилья, формирования земельных участков, на которых расположены многоквартирные дома (устного, в письменной форме или в форме электронного документа) с изложением причин отказа.

Процедура предоставления муниципальной услуги завершается путем направления ответа или отказа в информировании, консультировании и содействии жителям муниципального образования по вопросам создания товарищества собственников жилья, формирования земельных участков, на которых расположены многоквартирные дома в письменной или устной форме или в форме электронного документа.

Срок предоставления муниципальной услуги

7. Срок регистрации письменных обращений – 1 день с момента поступления в местную администрацию. В случае поступления обращений в праздничный или выходной дни, регистрация их производится в рабочий день, следующий за праздничными или выходными днями.

8. Общий срок рассмотрения письменных обращений – тридцать дней со дня регистрации письменного обращения.

9. В случаях направления местной администрацией в установленном порядке запроса о предоставлении необходимых для рассмотрения обращения документов и материалов в другие государственные органы, органы местного самоуправления и иным должностным лицам Глава местной администрации вправе продлить срок рассмотрения письменных обращений не более чем на тридцать дней.

Правовые основания для предоставления муниципальной услуги

10. Предоставление местной администрацией муниципальной услуги осуществляется в соответствии со следующими нормативными правовыми актами:

- Жилищный кодекс Российской Федерации;
- Федеральный закон от 2 мая 2006 года N 59-ФЗ «О порядке рассмотрения обращений граждан Российской Федерации» (Собрание законодательства Российской Федерации, 2006, №19, ст.2060; 2010, №27, ст.3410; №31, ст.4196);
- Федеральный закон от 9 февраля 2009 года №8-ФЗ «Об обеспечении доступа к информации о деятельности государственных органов и органов местного самоуправления» (Собрание законодательства Российской Федерации, 2009, №7, ст.776);
- Федеральный закон от 27 июля 2010 года №210-ФЗ «Об организации предоставления государственных и муниципальных услуг» (Собрание законодательства Российской Федерации, 2010, №31, ст.4179);
- Федеральный закон от 06.10.2003 №131-ФЗ «Об общих принципах организации местного самоуправления в Российской Федерации» (Собрание законодательства Российской Федерации, N 40, 06.10.2003, ст.3822);
- Закон Российской Федерации от 27 апреля 1993 года №4866-1 «Об обжаловании в суд действий и решений, нарушающих права и свободы граждан» (Ведомости Съезда народных депутатов Российской Федерации и Верховного Совета Российской Федерации, 1993, №19, ст.685; Собрание законодательства Российской Федерации, 1995, №51, ст.4970; 2009, №7, ст.772);
- Закон Санкт-Петербурга от 23.09.2009 № 420-79 «Об организации местного самоуправления в Санкт-Петербурге» (Вестник Законодательного собрания Санкт-Петербурга, № 22, 05.010.2009);
- Устав внутригородского муниципального образования Санкт-Петербурга муниципальный округ Правобережный.

Исчерпывающий перечень документов, необходимых в соответствии с законодательными или иными нормативными правовыми актами для предоставления муниципальной услуги

11. Основанием для предоставления муниципальной услуги является обращение заявителя, направленное:

- в письменном виде по почте в местную администрацию;
- в письменном виде по факсу в местную администрацию;
- электронной почтой в местную администрацию;
- на официальный сайт МО Правобережный;
- лично в местную администрацию.

12. В обращении заявитель указывает наименование органа местного самоуправления, в который направляет обращение – местная администрация, а также в обязательном порядке указывает: свои фамилию, имя, отчество (последнее – при наличии), адрес электронной почты, если ответ должен быть направлен в форме электронного документа, почтовый адрес, по которому должны быть направлены ответ, либо уведомление о переадресации обращения; адрес жилого помещения, собственником которого он является, излагает суть обращения, ставит личную подпись и дату.

Заявитель вправе приложить к такому обращению необходимые документы и материалы в электронной форме либо направить указанные документы и материалы или их копии в письменной форме.

13. Заявитель при устном обращении: сообщает фамилию, имя, отчество (последнее – при наличии), регистрацию по месту жительства и фактическое место проживания, адрес жилого помещения, собственником которого он является, суть обращения;

14. Если муниципальная услуга, в местной администрации, не удовлетворяет заявителя, он вправе в письменном виде обратиться к Главе внутригородского муниципального образования Санкт-Петербурга муниципальный округ Правобережный.

Исчерпывающий перечень оснований для отказа в приеме документов, необходимых для предоставления муниципальной услуги

15. Обращение, поступившее в местную администрацию, подлежит обязательному приему.

Исчерпывающий перечень оснований для отказа в предоставлении муниципальной услуги

16. Основания для отказа в предоставлении муниципальной услуги:

- в письменном обращении не указаны: фамилия заявителя, направившего обращение, его почтовый адрес, по которому должен быть направлен ответ;
- в обращении содержатся сведения о подготавливаемом, совершаемом или совершенном противоправном деянии, а также о лице, его подготавливающем, совершающем или совершившем, обращение подлежит направлению в государственный орган в соответствии с его компетенцией (в том числе, если в письменном обращении не указаны фамилия гражданина, направившего обращение, и почтовый адрес, по которому должен быть направлен ответ);
- текст письменного обращения не поддается прочтению, оно не подлежит направлению на рассмотрение в государственный орган, орган местного самоуправления или должностному лицу в соответствии с их компетенцией, о чем в течение семи дней со дня регистрации обращения сообщается гражданину, юридическому лицу, направившему обращение, если его фамилия или наименование, почтовый адрес поддаются прочтению;
- ответ по существу поставленного в обращении вопроса не может быть дан без разглашения сведений, составляющих государственную или иную охраняемую федеральным законом тайну, гражданину, юридическому лицу, направившему обращение, сообщается о невозможности дать ответ по существу поставленного в нем вопроса в связи с недопустимостью разглашения указанных сведений;
- при получении письменного обращения, в котором содержатся нецензурные либо оскорбительные выражения, угрозы жизни, здоровью и имуществу должностного лица, а также членов его семьи, обращение может быть оставлено без ответа по существу поставленных в нем вопросов с одновременным уведомлением гражданина, юридического лица, направившего обращение, о недопустимости злоупотребления правом;
- в письменном обращении гражданина содержится вопрос, на который ему многократно давались письменные ответы по существу в связи с ранее направляемыми обращениями, и при этом в обращении не приводятся новые доводы или обстоятельства, может быть принято решение о безосновательности очередного обращения и прекращении переписки с гражданином, юридическим лицом, по данному вопросу при условии, что указанное обращение и более ранние обращения направлялись в один и тот же государственный орган, орган местного самоуправления или одному и тому же должностному лицу, с уведомлением о данном решении гражданина направившего обращение.

17. Основаниями для отказа в рассмотрении обращения заявителя в форме электронного обращения является также:

- отсутствие электронного адреса для ответа;
- поступление нескольких дубликатов уже принятого электронного сообщения в течение рабочего дня;
- невозможность рассмотрения обращения без получения необходимых документов и личной подписи автора (в отношении обращения, для которого установлен специальный порядок рассмотрения).

Размер платы, взимаемой с заявителя при предоставлении муниципальной услуги, и способы ее взимания в случаях, предусмотренных федеральными законами, принимаемыми в соответствии с ними иными нормативными правовыми актами Российской Федерации

18. Предоставление муниципальной услуги в местной администрации осуществляется бесплатно.

Максимальный срок ожидания в очереди при подаче запроса о предоставлении муниципальной услуги и при получении результата предоставления муниципальной услуги

19. Срок ожидания заявителя в очереди при подаче обращения в местную администрацию не должен превышать 30 минут.

20. Срок ожидания заявителя в очереди на личном приеме в местной администрации при получении ответа на обращение не должен превышать 30 минут.

Срок регистрации запроса заявителя о предоставлении муниципальной услуги

21. Обращение заявителя, поступившее в местную администрацию подлежит обязательной регистрации в течение 1 дня с момента поступления в местную администрацию.

Требования к помещениям, в которых предоставляется муниципальная услуга, местам для заполнения запросов о предоставлении муниципальной услуги, информационным стендам с образцами их заполнения и перечнем документов, необходимых для предоставления муниципальной услуги

22. В местах предоставления муниципальной услуги предусматривается оборудование парковочных мест, доступных мест общественного пользования (туалетов) и хранения верхней одежды граждан.

23. Для ожидания заявителями приема и заполнения, необходимых для предоставления муниципальной услуги документов отводятся места, оборудованные стульями, столами (стойками) для возможности оформления документов, которые обеспечиваются писчей бумагой и ручками.

Вход и передвижение по помещениям, в которых проводится прием, не должны создавать затруднений для лиц с ограниченными возможностями.

24. Места получения информации о предоставлении муниципальной услуги оборудуются информационными стендами.

25. Информирование заявителей по предоставлению муниципальной услуги, в части факта поступления обращения, его входящих регистрационных реквизитов, наименования структурного подразделения Местной администрации, ответственного за его исполнение, осуществляет сектор организации общественных работ и координации деятельности объектов потребительского рынка отдел.

26. Самостоятельная передача заявителями письменных обращений в местную администрацию осуществляется по адресу: ул. Латышских Стрелков, д.11, корп.4,Санкт-Петербург;

График работы:
понедельник, вторник, среда, четверг. . . . . 10.00 – 18.00;
пятница . . . . 10.00 – 17.00
обеденный перерыв . . . . 13.30 – 14.00.
В предпраздничный день на 1 час раньше.

27. Предоставление информации по вопросам регистрации письменных обращений заявителей осуществляется:
понедельник, вторник, среда, четверг. . . . . 10.00 – 17.00;
пятница . . . . 4.00 – 16.00.

28. Письменное обращение с доставкой по почте или курьером направляется по почтовому адресу местной администрации: ул. Латышских Стрелков, д.11, корп.4, Санкт-Петербург, 193231.

29. Обращения в форме электронного документа направляются по адресу электронной почты местной администрации spbmo57@mail.ru .

30. Факсимильное письменное обращение направляется по номеру: (812) 584-43-34.

31. Сведения о месте нахождения местной администрации, почтовом адресе для направления обращений, о телефонных номерах и адресу электронной почты для направления обращений размещены на сайте МО Правобережный в сети Интернет: www.mo57.ru и в приложении №1 к настоящему Административному регламенту.

32. Справочные, статистические и аналитические материалы, касающиеся предоставления муниципальной услуги, размещаются на официальном сайте МО Правобережный.

33. Информация о приеме граждан размещается на информационных стендах местной администрации, а также на официальном сайте МО Правобережный.

Показатели доступности и качества муниципальной услуги

34. Заявитель на стадии рассмотрения его обращения местной администрацией при желании имеет право:

- представлять дополнительные документы и материалы, либо обращаться с просьбой об их истребовании;
- знакомиться с документами и материалами, касающимися предоставления муниципальной услуги, если это не затрагивает права, свободы и законные интересы других лиц и если в указанных документах и материалах не содержатся сведения, составляющие государственную или иную охраняемую законом тайну;
- обращаться с жалобой на принятое по его заявлению, решение или на действия (бездействие) в связи с рассмотрением обращения в административном и (или) судебном порядке в соответствии с законодательством Российской Федерации;
- обращаться с заявлением о прекращении рассмотрения заявления;
- осуществлять иные действия, не противоречащие настоящему Административному регламенту.

35. Специалисты местной администрации, в должностные обязанности которых входит оказание муниципальной услуги (далее – специалисты) обеспечивают:

- объективное, всестороннее и своевременное рассмотрение обращений заявителей по предоставлению муниципальной услуги, в случае необходимости – с участием заявителей, направивших обращения;
- получение необходимых для предоставления муниципальной услуги жителям документов и материалов в других государственных органах, органах местного самоуправления и у иных должностных лиц, за исключением судов, органов дознания и органов предварительного следствия.

36. Конфиденциальные сведения, ставшие известными должностным лицам Местной администрации при оказании муниципальной услуги жителям, не могут быть использованы во вред им в том числе, если они могут повлечь ущемление чести и достоинства граждан.

37. Основными требованиями к качеству предоставления муниципальной услуги являются:

- достоверность предоставляемой информации о ходе исполнения муниципальной услуги;
- полнота информирования о ходе исполнения муниципальной услуги;
- наглядность форм предоставляемой информации об административных процедурах;
- удобство и доступность получения информации о порядке предоставления муниципальной услуги.

Иные требования, в том числе учитывающие особенности предоставления муниципальных услуг в электронной форме

38. Обеспечение возможности получения заявителями общей информации о предоставляемой услуге на официальном сайте МО Правобережный.

39. Обеспечение возможности получения заявителям на официальном сайте МО Правобережный форм заявлений и иных документов, необходимых для получения муниципальной услуги в электронном виде.

40. Обеспечение возможности для заявителей в целях получения муниципальной услуги представлять документы в электронном виде с использованием информации, размещенной на официальном сайте МО Правобережный.

41. Обеспечение при направлении обращения в форме электронного документа представления электронного сообщения, подтверждающего сообщения о поступлении обращения в МО Правобережный.

III. Состав, последовательность и сроки выполнения административных процедур, требования к порядку их выполнения, в том числе особенности выполнения административных процедур в электронной форме

42. Состав административных процедур по предоставлению муниципальной услуги включает: личный прием заявителей; работу с письменными обращениями заявителей, включающая в себя: регистрацию письменных обращений заявителей; рассмотрение письменных обращений заявителей; подготовку ответов на письменные обращения заявителей; направление ответа заявителю; анализ обращений заявителей; работа с обращениями заявителей в электронной форме, включающая в себя: ведение базы обращений в электронной форме.

43. Блок-схема предоставления муниципальной услуги приведена в приложении №2 Административного регламента.

Последовательность действий специалистов местной администрации при предоставлении муниципальной услуги

Личный прием заявителей в местной администрации:

44. Личный прием заявителей осуществляется главой местной администрации, соответствии с графиком приема, утвержденным главой местной администрации.

45. График приема размещается на официальном сайте МО Правобережный и на информационном стенде по месту приема заявителей по адресу: Санкт-Петербург, ул. Латышских Стрелков д.11, корп. 4.

46. Прием заявителей ведется в помещении, оснащенном компьютерной оргтехникой, имеющем отдельный вход и приспособленном для лиц с ограниченными физическими возможностями.

Прием осуществляется специалистами местной администрации по графику:
понедельник – четверг . . . . 10-00 – 17-00
пятница . . . . 14-00 – 16-00
суббота, воскресенье . . . . выходные дни.

47. При личном приеме:

- гражданин предъявляет документ, удостоверяющий его личность, документ подтверждающий наличие в собственности жилого помещения, находящегося на территории МО Правобережный;
- законный или уполномоченный представитель – документ, подтверждающий полномочия.

48. Во время личного приема заявитель делает устное заявление, либо оставляет письменное обращение по существу вопроса.

49. Устные обращения заявителей регистрируются. В случае если изложенные в устном обращении факты и обстоятельства являются очевидными и не требуют дополнительной проверки, ответ на обращение с согласия заявителя может быть дан устно в ходе личного приема. В остальных случаях дается письменный ответ по существу поставленных заявителем вопросов.

50. Письменные обращения заявителей, принятые в ходе личного приема, подлежат регистрации и рассмотрению в порядке, установленном настоящим Административным регламентом.

51. Если в ходе личного приема выясняется, что решение поднимаемых заявителем вопросов не входит в компетенцию местной администрации, заявителю разъясняется, куда ему следует обратиться.

52. В ходе личного приема заявителю может быть отказано в рассмотрении его обращения, если ему ранее был дан ответ по существу поставленных в обращении вопросов.

53. Контроль за организацией личного приема и учет обращений заявителей, рассмотренных на личном приеме в местной администрации, осуществляются специалистами местной администрации, ответственность за обеспечение приема заявителей специалистами несет глава местной администрации.

54. Контроль за своевременным рассмотрением письменных обращений осуществляется специалистами местной администрации.

Рассмотрение письменных обращений граждан по оказанию муниципальной услуги

55. По письменному обращению и обращению в электронной форме о предоставлении муниципальной услуги, поступившему в Местную администрацию и принятому к рассмотрению, должно быть принято одно из следующих решений:

- принятии к рассмотрению;
- направлении в другие организации и учреждения;
- сообщении заявителю о невозможности рассмотрения его обращения;
- сообщении заявителю о прекращении переписки;
- списании в дело.

56. Глава местной администрации в трехдневный срок с момента регистрации письменного обращения заявителя направляет поручение о его рассмотрении в сектор организации общественных работ и координации деятельности объектов потребительского рынка местной администрации, оказывающего муниципальную услугу.

57. Резолюция главы местной администрации может содержать указание исполнителю о сокращении срока подготовки ответа заявителю.

Подготовка ответов на письменные обращения граждан по оказанию муниципальной услуги

58. При подготовке ответов на письменные обращения заявителей, специалист Местной администрации, ответственный за исполнение муниципальной услуги, исполняет его в соответствии с резолюцией главы местной администрации.

Особенности выполнения административных процедур в электронной форме

59. Обеспечение возможности для заявителей направлять обращения по электронной почте.

60. Направление ответов на обращения, в случае направления их заявителем в Местную администрацию в форме электронного документа.

Анализ поступивших обращений

61. В целях подготовки и проведения мероприятий по устранению причин, порождающих обоснованные жалобы граждан, специалисты Местной администрации проводят учет и анализ обращений по вопросам оказания муниципальной услуги.

IV. Формы контроля за исполнением Административного регламента

62. Общий контроль за исполнением Административного регламента по предоставлению муниципальной услуги местной администрацией осуществляет глава местной администрации.

63. Контроль за исполнением Административного регламента по предоставлению муниципальной услуги местной администрацией осуществляется специалистами местной администрации.

64. Специалисты местной администрации, проводят контроль по оказанию муниципальной услуги в плановом или внеплановом порядке по факту поступления жалоб, обращений заявителей.

65. Периодичность плановых проверок полноты и качества предоставления муниципальной услуги местной администрацией устанавливается планом организационных мероприятий местной администрации.

66. Специалисты местной администрации, принимающие участие в проведении проверок (в рамках осуществления внутреннего контроля), оказывают необходимую практическую помощь в усовершенствовании оказания муниципальной услуги.

V. Досудебный (внесудебный) порядок обжалования решений и действий (бездействия) должностных лиц

67. Заявители обращаются в местную администрацию с жалобами на решения, действия (бездействие) должностных лиц местной администрации в ходе предоставления муниципальной услуги на основании настоящего Административного регламента.

68. Жалоба должна содержать:

1) наименование органа, предоставляющего муниципальную услугу (местная администрация), должностного лица местной администрации либо муниципального служащего местной администрации, решения и действия (бездействие) которых обжалуются;
2) фамилию, имя, отчество (последнее – при наличии), сведения о месте жительства заявителя – физического лица либо наименование, сведения о месте нахождения заявителя – юридического лица, а также номер (номера) контактного телефона, адрес (адреса) электронной почты (при наличии) и почтовый адрес, по которым должен быть направлен ответ заявителю;
3) сведения об обжалуемых решениях и действиях (бездействии) органа, предоставляющего муниципальную услугу, должностного лица органа, предоставляющего муниципальную услугу, муниципального служащего;
4) доводы, на основании которых заявитель не согласен с решением и действием (бездействием) местной администрации, должностного лица местной администрации, муниципального служащего. Заявителем могут быть представлены документы (при наличии), подтверждающие доводы заявителя, либо их копии».

69. Жалоба, поданная в местную администрацию, подлежит рассмотрению в течение пятнадцати рабочих дней со дня ее регистрации, а в случае обжалования отказа Местной администрации, должностного лица местной администрации в приеме документов у заявителя либо в исправлении допущенных опечаток и ошибок или в случае обжалования нарушения установленного срока таких исправлений – в течение пяти рабочих дней со дня ее регистрации».

70. По результатам рассмотрения жалобы на действия (бездействие) и решения, осуществляемые (принимаемые) в ходе предоставления муниципальной услуги глава местной администрации:

- удовлетворяет жалобу
- отказывает в удовлетворении жалобы.

Не позднее дня, следующего за днем принятия решения по жалобе, заявителю в письменной форме и по желанию заявителя в электронной форме направляется мотивированный ответ о результатах рассмотрения жалобы.

71. Если в результате рассмотрения жалоба заявителя признается обоснованной, то принимается решение о применении мер ответственности к должностному лицу, допустившему нарушения в ходе предоставления муниципальной услуги, повлекшие за собой жалобу заявителя.

72. При повторном обращении дополнительное рассмотрение обращений граждан проводится в случае выявления новых обстоятельств или изменения нормативного правового регулирования в сфере, касающейся решения указанного в обращении вопроса.

73. Граждане вправе обжаловать действия (бездействие) и решения должностных лиц Местной администрации, решения, осуществляемые (принимаемые) в ходе предоставления муниципальной услуги в судебном порядке.

Подведомственность и подсудность дела по соответствующей жалобе, а также сроки обращения с жалобой в суд определяются в соответствии с Гражданским процессуальным кодексом Российской Федерации.

Приложение № 1 к Административному регламенту местной администрации МО Правобережный по предоставлению муниципальной услуги

«Предоставление консультаций жителям муниципального образования по вопросам создания товариществ собственников жилья, формирования земельных участков на которых расположены многоквартирные дома »

Сведения о местной администрации внутригородского муниципального образования Санкт-Петербурга муниципальный округ Правобережный

Адрес: ул. Латышских Стрелков д.11 корпус 4,Санкт–Петербург,193231.
Телефон, факс 584-43-34 электронный адрес: spbmo57@mail.ru .
Сайт: www.mo57.ru .
Режим работы с 10-00 до 18-00 перерыв с 13-30 до 14-00
График предоставления муниципальной услуги: понедельник– четверг с 10-00 до17-00
пятница с 14-00 до 16-00.

Приложение № 2 к Административному регламенту местной администрации МО Правобережный по предоставлению муниципальной услуги «Предоставление консультаций жителям муниципального образования по вопросам создания товариществ собственников жилья, формирование земельных участков на которых расположены многоквартирные дома»

Блок схема последовательности административных действий при предоставлении муниципальной услуги

Заявитель	**Подача заявления и документов**

Исполнитель	**Вид работ**	**Срок выполнения**
Сектор делопроизводства, документооборота и кадров	Регистрация входящих документов, направление главе местной администрации (его заместителю)	1 день
Глава местной администрации	Рассмотрение документов и направление задания в структурное подразделение для исполнения	3 дня
Муниципальный служащий, в чьи должностные обязанности входит консультирование жителей муниципального образования по вопросам создания ТСЖ	Подготовка ответа заявителю с разъяснением положений действующего законодательства по вопросам создания ТСЖ	10 дней

Глава местной администрации	Подписание ответа заявителю	3 дня
Сектор делопроизводства, документооборота и кадров	Выдача ответа заявителю (либо направление почтой)	1 день

ОККЕРВИЛЬ

Постоянная депутатская комиссия по информационной политике и связям с общественностью: Д.А.Удальцов (председатель комиссии), В.Ю.Данилова, Е.А.Дудник, Ю.Г.Зубковский (члены комиссии).

Бюллетень зарегистрирован Северо-Западным региональным управлением Госкомпечати РФ, регистрационное свидетельство № П3305 от 12.10.98.
УЧРЕДИТЕЛЬ: Муниципальный Совет МО МО №57
Адрес редакции: ул. Латышских стрелков, 11, корп.4.
Телефон 584-43-34

Отпечатано в типографии «Издательский Дом Сатори» ООО, 198097, Санкт-Петербург, пр. Стачек д.47 ЦИЦ ц.710.
Заказ №____ Распространяется бесплатно.
Издатель ООО«Метис»
Общий тираж 1000 экз.
Подписано к печати в 16.00 16.01.2013 г.